

ROMÂNIA
JUDEȚUL ARAD
MUNICIPIUL ARAD
CONSILIUL LOCAL

Proiect

AVIZAT:
p. SECRETAR GENERAL
Sorin CONTRAȘ

Nr. 179/08.05.2020
HOTĂRÂREA Nr. _____
din _____

privind aprobarea documentației de urbanism
Plan Urbanistic Zonal (PUZ) și a Regulamentului Local de Urbanism aferent (RLU):
**MODERNIZARE DJ 709G, INCLUSIV POD MUREȘ,
PENTRU FUNCȚIUNEA DE CENTURA EST ARAD,
UAT Arad, UAT Fântânele, UAT Vladimirescu
beneficiar: Consiliul Județean Arad**

Având în vedere inițiativa Primarului Municipiului Arad, exprimată prin Referatul de aprobare nr.30983 din 08.05.2020,

Analizând raportul informării și consultării publicului nr. 30603/A5/06.05.2020, în conformitate cu prevederile Ordinului Ministrului Dezvoltării Regionale și Turismului nr. 2701/2010 pentru aprobarea Metodologiei de informare și consultare a publicului cu privire la elaborarea sau revizuirea planurilor de amenajare a teritoriului și de urbanism, cu modificările și completările ulterioare,

Luând în considerare raportul de specialitate nr. 30941 din 08.05.2020 al Arhitectului Șef al Municipiului Arad, Serviciul Dezvoltare Urbană și Protejare Monumente, prin care se propune aprobarea Planului Urbanistic Zonal,

Analizând avizul tehnic al Arhitectului Șef nr. 07 din 06.05.2020,

Ținând seama de avizele comisiilor de specialitate ale Consiliului Local al Municipiului Arad,

Având în vedere prevederile art. 25 alin. (1), art. 56 alin. (1) și alin. (6) din Legea nr. 350/2001 privind amenajarea teritoriului și urbanismul, cu modificările și completările ulterioare,

Luând în considerare prevederile art. 27 din Ordinul nr. 233/2016 pentru aprobarea Normelor metodologice de aplicare a Legii nr. 350/2001 privind amenajarea teritoriului și urbanismul și de elaborare și actualizare a documentațiilor de urbanism, cu modificările și completările ulterioare,

Având în vedere prevederile art. 2 alin. (2) din Legea nr. 50/1991 privind autorizarea executării lucrărilor de construcții, republicată, cu modificările și completările ulterioare,

Ținând seama de Ghidul privind metodologia de elaborare și conținutul - cadru al Planului Urbanistic Zonal, indicativ G.M. 010 – 2000,

Îndeplinirea procedurilor prevăzute de Legea nr. 52/2003 privind transparența decizională în administrația publică, republicată,

În temeiul drepturilor conferite prin art. 129 alin. (1), alin. (2) lit. b), alin. (6) lit. c), alin. (7) lit. k), art. 139 alin. (1), alin. (3) lit. e) și art. 196 alin. (1) lit. a) din Ordonanța de urgență a Guvernului nr. 57/2019 privind Codul administrativ, cu modificările și completările ulterioare,

CONSILIUL LOCAL AL MUNICIPIULUI ARAD
HOTĂRÂȘTE:

Art. 1. Se aprobă Planul Urbanistic Zonal și Regulamentul Local de Urbanism aferent obiectivului de investiție: **MODERNIZARE DJ 709G, INCLUSIV POD MUREȘ, PENTRU FUNCȚIUNEA DE CENTURA EST ARAD**, conform documentației anexate care face parte din prezenta hotărâre, cu respectarea condițiilor impuse prin avize și cu următoarele date generale:

1. Beneficiar: JUDEȚUL ARAD prin CONSILIUL JUDEȚEAN ARAD;

2. Elaborator: S.C. BLANK ARCHITECTURE S.R.L., specialist cu drept de semnătură RUR: arh. Alexandru Nagy-Vizitiu, proiect nr. 503/2019;

3. Suprafața totală aferentă tronsonului propus să traverseze U.A.T. Arad este de 14,95 ha, iar terenurile studiate sunt cu preponderență agricole, având traversări ale drumurilor de exploatare, ale rețelelor edilitare și canale ANIF.

Art. 2. Se aprobă următoarele condiții de construire:

1. Funcțiunile propuse: infrastructură, drum județean, pasaj peste calea ferată și Pod peste Mureș;

Profilul transversal tip pentru tronsonul care traversează U.A.T. Arad:

-benzi de circulație (modernizate): 2 benzi x 3,50 m/bandă (profil transversal sub formă de acoperiș, pantă transversală curentă 2,5%);

-acostamente: 2 acostamente x 1,00 m/acostament (din care benzi de încadrare: 2 benzi x 0,50 m/bandă);

2. POT max = 0%;

3. CUT max = 0,00;

4. Regimul de înălțime: H max = 25 m;

5. Zone verzi: vor fi prevăzute spații verzi și aliniamente cu rol de protecție în cadrul incintei Centurii de Est. Spațiile verzi se vor amenaja în girații, în cadrul intersecțiilor și zonei de siguranță a drumului județean, conform normativelor în vigoare.

6. Se vor respecta prevederile S.F. – *Modernizare DJ 709 G, inclusiv pod peste Mureș pentru funcțiunea de centură Est Arad*, aprobat prin Hotărârea Consiliului Județean Arad nr. 214/2018.

7. Dimensiunile drumurilor propuse, cât și lucrările complementare vor respecta normativele tehnice în vigoare și vor fi conform Ordonanței Guvernului nr. 43/1997 aprobată cu modificări prin Legea nr. 82/1998 privind regimul drumurilor, republicată, cu modificările și completările ulterioare. Execuția și recepția lucrărilor se vor realiza cu respectarea prevederilor legale privind lucrările publice și vor fi executate pe cheltuiala investitorilor. Documentațiile care se vor întocmi și aproba, cât și lucrările care se vor executa vor respecta toate etapele rezultate din aplicarea legislației în vigoare.

8. După aprobarea documentației de urbanism se vor dezmembra parcelele traversate de culoarul drumului județean DJ 709G prin hotărâre de consiliu județean privind demararea procedurii de expropriere conform legislației în vigoare. Parcelele din cadrul culoarului DJ 709G se vor unifica ținând cont de unitățile administrativ teritoriale și de obstacole naturale sau antropice. Parcelele ce vor compune tronsonul DJ 709G vor rămâne în extravilanul localităților.

9. Se vor respecta în totalitate condițiile impuse prin avizele/acordurile obținute. Soluțiile de circulație și de echipare tehnico-edilitară vor fi însușite de proiectanți de specialitate și vor respecta reglementările tehnice aplicabile și condițiile tehnice standardizate în vigoare.

10. Pe cheltuiala investitorului se va asigura realizarea/mutarea rețelelor edilitare, amenajărilor aferente, urmând ca după realizarea acestora, acestea să fie predate deținătorilor de utilități, unde este cazul. Documentațiile care se vor întocmi și aproba, cât și lucrările care se vor executa vor respecta toate etapele rezultate din aplicarea legislației în vigoare.

Art. 3. Prezentul Plan Urbanistic Zonal este valabil 5 ani de la data intrării în vigoare a prezentei hotărâri.

Art. 4. Prezenta hotărâre se duce la îndeplinire de către beneficiarul Consiliul Județean Arad și se comunică celor interesați de către Serviciul Administrație Publică Locală.

PREȘEDINTE DE ȘEDINȚĂ

SECRETAR

Serviciul Dezvoltare Urbană și Protejare Monumente
Red/Verif. L.F./S.D.

Cod: PMA-S4-01

PRIMĂRIA MUNICIPIULUI ARAD
PRIMAR
Nr. 30983/08.05.2020

REFERAT DE APROBARE
referitor la proiectul de hotărâre privind aprobarea
Planului Urbanistic Zonal (PUZ) și a Regulamentului Local de Urbanism (RLU):
MODERNIZARE DJ 709G, INCLUSIV POD MUREȘ,
PENTRU FUNCȚIUNEA DE CENTURA EST ARAD
UAT Arad, UAT Fântânele, UAT Vladimirescu

1. Beneficiar: JUDEȚUL ARAD prin CONSILIUL JUDEȚEAN ARAD;
2. Elaborator: S.C. BLANK ARCHITECTURE S.R.L., specialist cu drept de semnătură RUR: arh. Alexandru Nagy-Vizitiu, proiect nr. 503/2019;
3. Suprafața totală aferentă tronsonului propus să traverseze U.A.T. Arad este de 14,95 ha, iar terenurile studiate sunt cu preponderență agricole, având traversări ale drumurilor de exploatare, ale rețelelor edilitare și canale ANIF.

Având în vedere:

- solicitarea înregistrată la Primăria Municipiului Arad cu nr. 24852/06.04.2020, de către Abulil Raida, reprezentant al Consiliului Județean Arad;
- raportul de specialitate nr. 30941 din 08.05.2020 întocmit de către Serviciul Dezvoltare Urbană și Protejare Monumente din cadrul Direcției Arhitect-Șef, prin care se propune aprobarea Planului Urbanistic Zonal;
- raportul informării și consultării publicului nr. 30603/A5/06.05.2020, conform Ord. MDRT nr. 2701/2010 cu modificările și completările ulterioare, întocmit de către Serviciul Dezvoltare Urbană și Protejare Monumente din cadrul Direcției Arhitect-Șef;
- avizul tehnic nr. 07 din 06.05.2020, al Arhitectului –Șef.

Luând în considerare prevederile art. 27 din Ordinul nr. 233/2016 pentru aprobarea Normelor metodologice de aplicare a Legii nr. 350/2001 privind amenajarea teritoriului și urbanismul și de elaborare și actualizare a documentațiilor de urbanism, cu modificările și completările ulterioare.

Documentația de urbanism fiind întocmită conform legislației în vigoare și având îndeplinite condițiile impuse prin certificatul de urbanism nr. 11 din 07 martie 2019, emis de Consiliul Județean Arad, se înaintează spre analiză Consiliului Local al Municipiului Arad.

Consider oportună adoptarea unei hotărâri prin care să se aprobe Planul Urbanistic Zonal, cu următoarele reglementări urbanistice:

1. Funcțiunile propuse: infrastructură, drum județean, pasaj peste calea ferată și Pod peste Mureș; Profilul transversal tip pentru tronsonul care traversează U.A.T. Arad:
 - benzi de circulație modernizate: 2 benzi x 3,50 m/bandă (profil transversal sub formă de acoperiș, pantă transversală curentă 2,5%);
 - acostamente: 2 acostamente x 1,00 m/acostament (din care benzi de încadrare: 2 benzi x 0,50 m/bandă);
2. POT max = 0%;
3. CUT max = 0,00;

4. Regimul de înălțime: $H_{max} = 25$ m;
5. Zone verzi: vor fi prevăzute spații verzi și aliniamente cu rol de protecție în cadrul incintei Centurii de Est. Spațiile verzi se vor amenaja în girații, în cadrul intersecțiilor și zonei de siguranță a drumului județean, conform normativelor în vigoare.
6. Se vor respecta prevederile *S.F. – Modernizare DJ 709 G, inclusiv pod peste Mureș pentru funcțiunea de centură Est Arad*, aprobat prin Hotărârea Consiliului Județean Arad nr. 214/2018.
7. Dimensiunile drumurilor propuse, cât și lucrările complementare vor respecta normativele tehnice în vigoare și vor fi conform Ordonanței Guvernului nr. 43/1997 aprobată cu modificări prin Legea nr. 82/1998 privind regimul drumurilor, republicată, cu modificările și completările ulterioare. Execuția și recepția lucrărilor se vor realiza cu respectarea prevederilor legale privind lucrările publice și vor fi executate pe cheltuiala investitorilor. Documentațiile care se vor întocmi și aproba, cât și lucrările care se vor executa vor respecta toate etapele rezultate din aplicarea legislației în vigoare.
8. După aprobarea documentației de urbanism se vor dezmembra parcelele traversate de culoarul drumului județean DJ 709G prin hotărâre de consiliu județean privind demararea procedurii de expropriere conform legislației în vigoare. Parcelele din cadrul culoarului DJ 709G se vor unifica ținând cont de unitățile administrativ teritoriale și de obstacole naturale sau antropice. Parcelele ce vor compune tronsonul DJ 709G vor rămâne în extravilanul localităților.
9. Se vor respecta în totalitate condițiile impuse prin avizele/acordurile obținute. Soluțiile de circulație și de echipare tehnico-edilitară vor fi însușite de proiectanți de specialitate și vor respecta reglementările tehnice aplicabile și condițiile tehnice standardizate în vigoare.
10. Pe cheltuiala investitorului se va asigura realizarea/mutarea rețelelor edilitare, amenajărilor aferente, urmând ca după realizarea acestora, acestea să fie predate deținătorilor de utilități, unde este cazul. Documentațiile care se vor întocmi și aproba, cât și lucrările care se vor executa vor respecta toate etapele rezultate din aplicarea legislației în vigoare.

P R I M A R
Călin Bibart

PRIMĂRIA MUNICIPIULUI ARAD
ARHITECT-ŞEF
SERVICIUL DEZVOLTARE URBANĂ ŞI PROTEJARE MONUMENTE
Nr. 30941 din 08.05.2020

RAPORT DE SPECIALITATE
privind aprobarea documentaţiei de urbanism P.U.Z. şi R.L.U.
MODERNIZARE DJ 709G, INCLUSIV POD MUREŞ,
PENTRU FUNCŢIUNEA DE CENTURA EST ARAD
UAT Arad, UAT Fântânele, UAT Vladimirescu

Beneficiar: JUDEŢUL ARAD prin CONSILIUL JUDEŢEAN ARAD;
Elaborator: S.C. BLANK ARCHITECTURE S.R.L., specialist cu drept de semnătură RUR: arh. Alexandru Nagy-Vizitiu, proiect nr. 503/2019;

Încadrarea în localitate

Zona studiată este situată în partea de sud-est şi est a municipiului Arad, pe partea dreaptă a drumului naţional D.N. 69 Timişoara – Arad. Zona este accesibilă dinspre drumul naţional D.N. 69 Timişoara - Arad. Traseul Centurii de Est se desfăşoară pe U.A.T. Arad, U.A.T. Fântânele şi U.A.T. Vladimirescu.

Situaţia juridică a terenului

Suprafaţa totală aferentă tronsonului propus să traverseze U.A.T. Arad este de 14,95 ha, iar terenurile studiate sunt cu preponderenţă agricole, având traversări ale drumurilor de exploatare, ale reţelelor edilitare şi canale ANIF.

Tipurile terenurilor din zona studiată sunt: păşune, proprietate privată; teren agricol, proprietate privată; curţi construcţii, proprietate privată; canale pentru drenaj şi desecare; drumuri naţionale; drumuri judeţene; drumuri de exploatare.

Situaţia existentă

Culoarul Centurii Est Arad are traseul la sud-est de municipiul Arad, la vest de comuna Fântânele şi la sud-est de comuna Vladimirescu, în extravilanul localităţilor.

Pentru Centura de Est Arad a fost întocmit *S.F. – Modernizare DJ 709 G, inclusiv pod peste Mureş pentru funcţiunea de centură Est Arad*, aprobat prin Hotărârea Consiliului Judeţean Arad nr. 214/2018.

În zona intersecţiei DJ 709G cu DN 69 a fost aprobată o documentaţie de urbanism prin Hotărârea nr. 214/2017 privind aprobarea documentaţiei de urbanism Plan Urbanistic Zonal (PUZ) şi a Regulamentului Local de Urbanism aferent (RLU): Zonă de servicii şi comerţ, Extravilan sud Arad, judeţul Arad, Beneficiari: Luca Petru Adrian, Luca Ana, Jude Ovidiu-Cristian, Jude Dana-Mihaela, Varga Oana Maria, modificată prin Hotărârea nr. 220/2018, în care sunt reglementate parcele cu funcţiune de servicii şi comerţ.

În zona limitrofă a U.A.T. Arad cu U.A.T. Fântânele, prin Hotărârea nr. 344/2018 a fost aprobată documentaţia P.U.Z. şi R.L.U. aferent Amenajare depozit deşuri inerte – Zona Fântânele, conform C.F. nr. 312851 – Arad, extravilanul municipiului Arad, beneficiar Municipiul Arad. Obiectivul de investiţie menţionat este traversat de traseul propus al Centurii de Est. Prin avizul favorabil al Primăriei Municipiului Arad – Direcţia Tehnică, înregistrat cu nr. 88388/T4/15.11.2019, se specifică refacerea documentaţiei de urbanism aprobată prin Hotărârea nr. 344/2018, în sensul că se va ţine cont de traseul Centurii de Est.

Descrierea soluţiei propuse

Obiectul PUZ constă în rezolvarea problemelor funcţionale, tehnice şi estetice din zona studiată vizând propunerea de modificare a folosinţei parcelelor cuprinse în culoarul Centurii Est Arad, menţionată mai sus, din terenuri având predominant categoria de folosinţă teren arabil în zone cu funcţiunea dominantă propusă de infrastructură, drum judeţean, pasaj peste calea ferată şi Pod peste Mureş (U.A.T. Fântânele).

Reglementări urbanistice propuse:

1. Funcțiunile propuse: infrastructură, drum județean, pasaj peste calea ferată și Pod peste Mureș; Profilul transversal tip pentru tronsonul care traversează U.A.T. Arad:
 - benzi de circulație modernizate: 2 benzi x 3,50 m/bandă (profil transversal sub formă de acoperiș, pantă transversală curentă 2,5%);
 - acostamente: 2 acostamente x 1,00 m/acostament (din care benzi de încadrare: 2 benzi x 0,50 m/bandă);
2. POT max = 0%;
3. CUT max = 0,00;
4. Regimul de înălțime: H max = 25 m;
5. Zone verzi: vor fi prevăzute spații verzi și aliniamente cu rol de protecție în cadrul incintei Centurii de Est. Spațiile verzi se vor amenaja în girații, în cadrul intersecțiilor și zonei de siguranță a drumului județean, conform normativelor în vigoare.
6. Se vor respecta prevederile S.F. – *Modernizare DJ 709 G, inclusiv pod peste Mureș pentru funcțiunea de centură Est Arad*, aprobat prin Hotărârea Consiliului Județean Arad nr. 214/2018.
7. Dimensiunile drumurilor propuse, cât și lucrările complementare vor respecta normativele tehnice în vigoare și vor fi conform Ordonanței Guvernului nr. 43/1997 aprobată cu modificări prin Legea nr. 82/1998 privind regimul drumurilor, republicată, cu modificările și completările ulterioare. Execuția și recepția lucrărilor se vor realiza cu respectarea prevederilor legale privind lucrările publice și vor fi executate pe cheltuiala investitorilor. Documentațiile care se vor întocmi și aproba, cât și lucrările care se vor executa vor respecta toate etapele rezultate din aplicarea legislației în vigoare.
8. După aprobarea documentației de urbanism se vor dezmembra parcelele traversate de culoarul drumului județean DJ 709G prin hotărâre de consiliu județean privind demararea procedurii de expropriere conform legislației în vigoare. Parcelele din cadrul culoarului DJ 709G se vor unifica ținând cont de unitățile administrativ teritoriale și de obstacole naturale sau antropice. Parcelele ce vor compune tronsonul DJ 709G vor rămâne în extravilanul localităților.
9. Se vor respecta în totalitate condițiile impuse prin avizele/acordurile obținute. Soluțiile de circulație și de echipare tehnico-edilitară vor fi însușite de proiectanți de specialitate și vor respecta reglementările tehnice aplicabile și condițiile tehnice standardizate în vigoare.
10. Pe cheltuiala investitorului se va asigura realizarea/mutarea rețelelor edilitare, amenajărilor aferente, urmând ca după realizarea acestora, acestea să fie predate deținătorilor de utilități, unde este cazul. Documentațiile care se vor întocmi și aproba, cât și lucrările care se vor executa vor respecta toate etapele rezultate din aplicarea legislației în vigoare.

Circulația:

1. Accesul carosabil

- Accesul la drumul național D.N. 69 Timișoara – Arad se va realiza doar prin intersecție tip girație, care va asigura fluidizarea traficului și va preveni ambuteiajele.
- Accesele la drumurile de exploatare existente pe teritoriul U.A.T. Arad, se vor realiza prin intersecții tip girație sau în T.
- Intersecțiile se vor dimensiona pentru a asigura fluidizarea traficului și prevenirea ambuteiajelor.
- Se vor amenaja intersecții pentru toate drumurile care traversează drumul județean DJ 709G.
- Este obligatorie asigurarea accesului carosabil la toate parcelele afectate de realizarea drumului județean.
- Pentru parcelele ce nu au asigurat accesul la un drum existent se vor amenaja podețe. Este interzisă amenajarea de podețe pentru parcele ce au deschidere la un drum de exploatare.

2. Accesul pietonal

- În cadrul drumului județean este interzis accesul pietonal. Se exceptează zonele în care sunt amenajate stații de autobuz. Zonele cu acces pietonal se vor semnaliza corespunzător legislației în vigoare. Se vor amenaja treceri de pietoni pentru asigurarea accesibilității și siguranței pietonilor.

3. Accesul animalelor

-În cadrul drumului județean este interzis accesul animalelor. Se exceptează zonele în care sunt amenajate treceri sau pasaje pentru animale. Aceste zonele se vor semnaliza corespunzător legislație în vigoare.

4. Acces pentru cicliști

-Pe tronsonul de drum propus, care se desfășoară pe teritoriul U.A.T. Arad, nu sunt prevăzute piste pentru biciclete.

Parcaje:

Este interzisă realizarea de parcaje în cadrul incintei drumului județean. Acestea se vor amenaja în parcele limitrofe și vor face obiectul unor documentații de urbanism distincte.

Împrejmuiri:

Este interzisă realizarea de împrejmuiri în incinta drumului județean

Utilități:

Înainte de obținerea autorizației de construire se vor solicita avize/acorduri de la deținătorii de rețele edilitare (electrice, de telecomunicații, de apă, canalizare, gaz etc.) pentru faza de Proiect Tehnic.

Prezenta documentație este întocmită în baza certificatului de urbanism nr. 11 din 07 martie 2019, emis de Consiliul Județean Arad, Ghidului privind metodologia de elaborare și conținutul-cadru al Planului Urbanistic Zonal, indicativ GM 010-2000 și conține următoarele avize:

| Nr. crt. | Organisme centrale/teritoriale interesate | Nr. și data aviz | Termen valabilitate avize |
|----------|---|---|---------------------------|
| 1 | E-distribuție | 291181394/12.12.2019 | 07.03.2021 |
| 2 | Agencia pentru Protecția Mediului Arad | 2427/24.02.2020 | - |
| 3 | Inspectoratul pentru Situații de Urgență "Vasile Goldiș" al Județului Arad – P.S.I. | 1126204/24.10.2019 | - |
| 4 | Inspectoratul pentru Situații de Urgență "Vasile Goldiș" al Județului Arad – P.C. | 1126203/24.10.2019 | - |
| 5 | Direcția de Sănătate Publică a Jud. Arad | 1046/23.10.2019 | - |
| 6 | S.C. Compania de Apă Arad S.A. | 18902/04.10.2019 | - |
| 7 | A.N. Apele Române | 92/21.11.2019 | 21.11.2021 |
| 8 | Telekom Romania Communications S.A. | 366/14.10.2019 | 14.10.2020 |
| 9 | O.C.P.I. Arad | PV recepție 297/2020 | - |
| 10 | Autoritatea Aeronautică Civilă Română | 29624/1682/15.11.2019 | 15.11.2020 |
| 11 | I.P.J. Arad – Serviciul Rutier | 203877/30.10.2019 | - |
| 12 | ORANGE ROMÂNIA S.A. | Referință 0010865/3203/3170/ 23.10.2019 | - |
| 13 | C.N.A.I.R. S.A. | 92/57004/13.08.2018 92/4297/23.01.2020 | - |
| 14 | C.N.-C.F.R. S.A. -SUC. REG. CF TIMIȘOARA -DIRECȚIA DEZVOLTARE | 58-ALG-2020 6/5/588/24.03.2020 | 07.03.2021 07.03.2021 |
| 15 | Delgaz Grid S.A. | 42/25.10.2019 | 25.10.2020 |
| 16 | A.N.I.F. | 217/16.12.2019 | 16.12.2021 |
| 17 | O.U.A.I. ARAD-FĂNTÂNELE | 04/10.12.2019 | 10.12.2020 |
| 18 | C.J. Arad – Arhitect Șef | 4/25.03.2020 | 07.03.2021 |
| 19 | Primăria Comunei Fântânele | 6031/08.11.2019 | - |
| 20 | Primăria Comunei Vladimirescu | 13231/11.11.2019 | - |

| | | | |
|----|--|------------------------------------|------------|
| 21 | Primăria Municipiului Arad – Direcția Tehnică | 88388/T4/15.11.2019 | 07.03.2021 |
| 22 | C.T.P. Arad S.A. | 76/14.10.2019 | - |
| 23 | Direcția Județeană pentru Cultură Arad | 267/U/01.10.2019 | - |
| 24 | Primăria Municipiului Arad – Arhitect Șef – Serviciul Dezvoltare Urbană și Protejare Monumente | 69566/A5/11.12.2019 | - |
| 25 | Hotărârea Consiliului Local Fântânele | 130/16.12.2019 | - |
| 26 | Hotărârea Consiliului Local Vladimirescu | 146/16.12.2019 | - |
| 26 | M.A.N. | DT – 9504/16.12.2019 | - |
| 27 | M.A.I. | 428176/23.12.2019 | - |
| 28 | M.A.D.R. | 1795/21.01.2020 | - |
| 29 | RDS - RCS | 262/08.10.2019 | - |
| 30 | C.J. Arad – Direcția Tehnică Investiții – Serviciul Administrare Drumuri și Poduri | 20473/16.10.2019 | 07.03.2021 |
| 31 | S.R.I. | 371911/20.12.2019 | 20.12.2020 |
| 32 | S.T.S. | 16620/17.12.2019 | 07.03.2021 |
| 33 | TRANSGAZ S.A. | 73442/2104/10.12.2019 | 10.12.2020 |
| 34 | TRANSELECTRICA S.A. | 12030/21.11.2019 149/14.02.2020 | - |

În urma analizării documentației de urbanism în cadrul ședinței Comisiei Tehnice de Amenajare a Teritoriului și Urbanism din data de 14.04.2020, s-a emis Avizul tehnic nr.
din

Având în vedere cele de mai sus, susținem aprobarea P.U.Z.

**Arhitect Șef,
Arh. Radu Drăgan**

| | Funcția | Nume prenume | Semnătura | Data |
|-----------|--------------|-------------------------|-----------|------|
| Verificat | Șef serviciu | arh. Sandra Dinulescu | | |
| Elaborat | Consilier | ing. Laurențiu Florescu | | |

VIZA JURIDIC

ROMÂNIA
Județul Arad
Primăria Municipiului Arad
Arhitect-Şef

Ca urmare a cererii adresate de Abulil Raida împuternicită a CONSILIULUI JUDEȚEAN ARAD, cu sediul în mun. Arad, str. Corneliu Coposu, nr. 22, jud. Arad, înregistrată cu nr. 24852/06.04.2020, în conformitate cu prevederile Legii nr. 350/2001 privind amenajarea teritoriului și urbanismul, cu modificările și completările ulterioare, se emite următorul:

AVIZ

Nr. 07 din 06.05.2020

pentru Planul Urbanistic Zonal și Regulamentul Local de Urbanism aferent:
"Modernizare DJ 709G, inclusiv Pod Mureș, pentru funcțiunea de Centura Est Arad"
UAT Arad, UAT Fântânele, UAT Vladimirescu

Inițiator: JUDEȚUL ARAD prin CONSILIUL JUDEȚEAN ARAD;

Proiectant: S.C. BLANK ARCHITECTURE S.R.L.;

Specialist cu drept de semnătură RUR: arh. Alexandru Nagy-Vizitiu, pr. nr. 503/2019

Amplasare, delimitare, suprafață zona studiată în P.U.Z.:

- la nord: municipiul Arad;
- la sud: Autostrada A1 – București – Nădlac;
- la est: UAT Fântânele;
- la vest: drumul național D.N. 69 Timișoara-Arad;

Prevederi P.U.G. - R.L.U. aprobate anterior

- teren agricol în extravilan, variantele posibile ale drumului de centură proiectat prin Studiul de fezabilitate va intersecta drumuri, linie simplă de cale ferată electrificată, rețele de transport gaze naturale și energie electrică, trasee linii telecomunicații, albia râului Mureș și se va racorda la D.N. 69 și la D.N. 7 (E 68) existente;

-destinația terenului prevăzută în P.A.T.J. Arad, actualizare, aprobat, în vigoare: conform traseului director pentru "Variante ocolitoare ale municipiului Arad-est", între D.N. 69, râul Mureș și D.M. 7 (E 68);

- în zona intersecției DJ 709G cu DN 69 a fost aprobată o documentație de urbanism prin Hotărârea nr. 214/2017 privind aprobarea documentației de urbanism Plan Urbanistic Zonal (PUZ) și a Regulamentului Local de Urbanism aferent (RLU): Zonă de servicii și comerț, Extravilan sud Arad, județul Arad, Beneficiari: Luca Petru Adrian, Luca Ana, Jude Ovidiu-Cristian, Jude Dana-Mihaela, Varga Oana Maria, modificată prin Hotărârea nr. 220/2018, în care sunt reglementate parcele cu funcțiune de servicii și comerț;

- în zona limitrofă a U.A.T. Arad cu U.A.T. Fântânele, prin Hotărârea nr. 344/2018 a fost aprobată documentația P.U.Z. și R.L.U. aferent Amenajare depozit deșeuri inerte – Zona Fântânele, conform C.F. nr. 312851 – Arad, extravilanul municipiului Arad, beneficiar Municipiul Arad. Obiectivul de investiție menționat este traversat de traseul propus al Centurii de Est. Prin avizul favorabil al Primăriei Municipiului Arad – Direcția Tehnică, înregistrat cu nr. 88388/T4/15.11.2019, se specifică refacerea documentației de urbanism aprobată prin Hotărârea nr. 344/2018, în sensul că se va ține cont de traseul Centurii de Est.

Prevederi P.U.Z. - R.L.U. propuse:

- obiectul PUZ constă în rezolvarea problemelor funcționale, tehnice și estetice din zona studiată vizând propunerea de modificare a folosinței parcelelor cuprinse în culoarul Centurii Est Arad, menționată mai sus, din terenuri având predominant categoria de folosință teren arabil în zone cu funcțiunea dominantă propusă de infrastructură, drum județean, pasaj peste calea ferată și Pod peste Mureș (U.A.T. Fântânele);

- regim de construire: modernizare DJ 709G, inclusiv Pod Mureș, pentru funcțiunea de Centura Est Arad

- funcțiuni propuse: infrastructură, drum județean, pasaj peste calea ferată și Pod peste Mureș;

Profilul transversal tip pentru tronsonul care traversează U.A.T. Arad:

-benzi de circulație modernizate: 2 benzi x 3,50 m/bandă (profil transversal sub formă de acoperiș, pantă transversală curentă 2,5%);

-acostamente: 2x1,00 m (din care benzi de încadrare: 2 benzi x 0,50 m/bandă);

- H max = 25,00 m

- POT max = 0%;

- CUT max = 0,00;

- circulații și accese:

Se vor respecta prevederile S.F. – Modernizare DJ 709 G, inclusiv pod peste Mureș pentru funcțiunea de centură Est Arad, aprobat prin Hotărârea Consiliului Județean Arad nr. 214/2018.

Dimensiunile drumurilor propuse, cât și lucrările complementare vor respecta normativele tehnice în vigoare și vor fi conform Ordonanței Guvernului nr. 43/1997 aprobată cu modificări prin Legea nr. 82/1998 privind regimul drumurilor, republicată, cu modificările și completările ulterioare. Execuția și recepția lucrărilor se vor realiza cu respectarea prevederilor legale privind lucrările publice și vor fi executate pe cheltuiala investitorilor. Documentațiile care se vor întocmi și aproba, cât și lucrările care se vor executa vor respecta toate etapele rezultate din aplicarea legislației în vigoare.

1. Accesul carosabil

-Accesul la drumul național D.N. 69 Timișoara – Arad se va realiza doar prin intersecție tip giraj, care va asigura fluidizarea traficului și va preveni ambuteiajele.

-Accesele la drumurile de exploatare existente pe teritoriul U.A.T. Arad, se vor realiza prin intersecții tip giraj sau în T.

-Intersecțiile se vor dimensiona pentru a asigura fluidizarea traficului și prevenirea ambuteiajelor.

-Se vor amenaja intersecții pentru toate drumurile care traversează drumul județean DJ 709G.

-Este obligatorie asigurarea accesului carosabil la toate parcelele afectate de realizarea drumului județean.

-Pentru parcelele ce nu au asigurat accesul la un drum existent se vor amenaja podețe. Este interzisă amenajarea de podețe pentru parcele ce au deschidere la un drum de exploatare.

2. Accesul pietonal

-În cadrul drumului județean este interzis accesul pietonal. Se exceptează zonele în care sunt amenajate stații de autobuz. Zonele cu acces pietonal se vor semnaliza corespunzător legislației în vigoare. Se vor amenaja treceri de pietoni pentru asigurarea accesibilității și siguranței pietonilor.

3. Accesul animalelor

-În cadrul drumului județean este interzis accesul animalelor. Se exceptează zonele în care sunt amenajate treceri sau pasaje pentru animale. Aceste zonele se vor semnaliza corespunzător legislației în vigoare.

4. Acces pentru cicliști

-Pe tronsonul de drum propus, care se desfășoară pe teritoriul U.A.T. Arad, nu sunt prevăzute piste pentru biciclete.

Parcaje:

Este interzisă realizarea de parcaje în cadrul incintei drumului județean. Acestea se vor amenaja în parcele limitrofe și vor face obiectul unor documentații de urbanism distincte.

Împrejmuiri:

Este interzisă realizarea de împrejmuiri în incinta drumului județean.

Utilități: Înainte de obținerea autorizației de construire se vor solicita avize/acorduri de la deținătorii de rețele edilitare (electrice, de telecomunicații, de apă, canalizare, gaz etc.) pentru faza de Proiect Tehnic.

Se vor respecta în totalitate condițiile impuse prin avizele/acordurile obținute. Soluțiile de circulație și de echipare tehnico-edilitară vor fi însușite de proiectanți de specialitate și vor respectarea reglementările tehnice aplicabile și condițiile tehnice standardizate în vigoare.

Pe cheltuiala investitorului se va asigura realizarea/mutarea rețelelor edilitare, amenajărilor aferente, urmând ca după realizarea acestora, acestea să fie predate deținătorilor de utilități, unde este cazul. Documentațiile care se vor întocmi și aproba, cât și lucrările care se vor executa vor respecta toate etapele rezultate din aplicarea legislației în vigoare.

Prezenta documentație este întocmită în baza certificatului de urbanism nr. 11 din 07 martie 2019, emis de Consiliul Județean Arad, Ghidului privind metodologia de elaborare și conținutul-cadru al Planului Urbanistic Zonal, indicativ GM 010-2000.

În urma ședinței Comisiei tehnice de amenajare a teritoriului și urbanism din data de 14.04.2020 se avizează favorabil Planul urbanistic zonal și Regulamentul local de urbanism aferent acestuia.

Prezentul aviz este valabil numai împreună cu planșa de reglementări anexată și vizată spre neschimbare.

Elaboratorul și beneficiarul P.U.Z. răspund pentru exactitatea datelor și veridicitatea înscrisurilor cuprinse în P.U.Z. care face obiectul prezentului aviz, în conformitate cu art. 63 alin. (2) lit. g) din Legea nr. 350/2001 privind amenajarea teritoriului și urbanismul, cu modificările și completările ulterioare.

Prezentul aviz este un aviz tehnic și poate fi folosit numai în scopul aprobării P.U.Z. Documentația tehnică pentru autorizarea executării lucrărilor de construire (DTAC) se poate întocmi numai după aprobarea P.U.Z. și cu obligativitatea respectării întocmai a prevederilor acestuia.

După aprobarea documentației de urbanism se vor dezmembra parcelele traversate de culoarul drumului județean DJ 709G prin hotărâre de consiliu județean privind demararea procedurii de expropriere conform legislației în vigoare. Parcelele din cadrul culoarului DJ 709G se vor unifica ținând cont de unitățile administrativ teritoriale și de obstacole naturale sau antropice. Parcelele ce vor compune tronsonul DJ 709G vor rămâne în extravilanul localităților.

Prezentul aviz este valabil de la data emiterii sale pe toată durata de valabilitate a certificatului de urbanism nr. 11 din 07 martie 2019, emis de Consiliul Județean Arad.

Arhitect-Șef
Arh. Radu Drăgan

red/dact/2ex/FL/DS

RAPORTUL INFORMĂRII ȘI CONSULTĂRII PUBLICULUI

În conformitate cu prevederile Ordinului nr. 2701/2010 pentru aprobarea metodologiei de informare și consultare a publicului cu privire la elaborarea sau revizuirea planurilor de amenajare a teritoriului și de urbanism, s-a întocmit prezentul raport privind documentația:

Plan Urbanistic Zonal și Regulament Local de Urbanism aferent – Modernizare DJ709G, inclusiv pod Mureș, pentru funcțiunea de Centura Est Arad –

Inițiatorul documentației – JUDEȚUL ARAD prin CONSILIUL JUDEȚEAN ARAD

Amplasament – UAT Arad

Proiectant – SC BLANK ARCHITECTURE SRL, arh. RUR Alexandru Nagy-Vizitiu, pr. nr. 503/2019

Responsabilitatea privind informarea și consultarea publicului : Serviciul Dezvoltare Urbană și Protejare Monumente din cadrul Direcției Arhitect-Sef

A. Detalii privind tehnicile și metodele utilizate pentru a informa și consulta publicul

1. Datele și locurile tuturor întâlnirilor la care cetățenii au fost invitați să dezbata propunerea solicitantului:

La etapa 1 - intenția de elaborare a documentației P.U.Z

- prin adresa nr. 12080/19.02.2019, înregistrată la Primăria Municipiului Arad și completările depuse cu nr. 19596/14.03.2019, beneficiarul solicită demararea procedurii de informare și consultare a publicului aferent etapei I - pregătitoare –anunțarea intenției de elaborare PUZ si RLU aferent, conform Ordinului M.D.R.T. nr. 2701/2010;

- printr-un anunț afișat pe site-ul www.primariaarad.ro, cetățenii au fost invitați să transmită observații și propuneri privind intenția de elaborare a documentației de urbanism PUZ - "Modernizare DJ709G, inclusiv pod Mureș, pentru funcțiunea de Centura Est Arad" în perioada **21.03.2019-04.04.2019, în scris la sediul Primăriei Municipiului Arad, Serviciul Relații cu Publicul;**

- publicarea pe pagina de internet a anunțului privind consultarea asupra propunerilor preliminare, inclusiv documentația, data dezbaterii publice, începând cu data de 21.03.2019;

- **afișarea la sediu a anunțului privind consultarea asupra propunerilor preliminare și programul dezbaterii publice, la dosar fiind procesul verbal de afișare/dezafisare;**

- publicarea anunțului privind consultarea asupra propunerilor preliminare și data dezbaterii publice, în publicația Jurnalul Arădean la data de 21.03.2019, **la dosar fiind imagini ale anunțului publicat;**

- **anunțul întocmit conform anexei 1 la Ord. 2701/2010 a fost transmis inițiatorului și elaboratorului documentației în vederea amplasării acestuia în locuri vizibile pe parcelele care au generat PUZ;**

- anunțul a fost afișat pe panouri rezistente la intemperii cu caracteristicile stabilite în anexa 1 la **Ord. 2701/2010, în trei locații**, pe parcelele care au generat Planul Urbanistic Zonal, în data de 21.03.2019 și au fost menținute pe toată perioada stabilită pentru transmiterea observațiilor și propunerilor;

- elaboratorul documentației a depus fotografiile care demonstrează amplasarea panourilor în locațiile stabilite.

Documentația a fost consultată de dl. Ghișe Nicolae la data de 28.03.2019 și dl. Ponoran Florin la data de 05.04.2019.

Prin adresa înregistrată cu nr. 24182/28.03.2019 dl. Ghișe Nicolae cu domiciliul în Arad str. Clopotului nr. 37 în numele a trei firme GHISE ILIE YOS I.I., GHIȘE NICOLAE PFA, GHIȘE NICOLAE YOS1990 I.I. ne aduce la cunoștință faptul că:

"...la Sânicolaul Mic deținem suprafețe însemnate de teren în proprietate și în arendă pe care le folosesc cu pășunatul animalelor având un total de 1500 capete ovine. Suprafața de teren pe care o folosim va fi împărțită în 2 părți de proiectul - **Modernizare DJ709G, inclusiv pod Mureș, pentru funcțiunea de Centura Est Arad.**

Vă rugăm ca pentru a evita alte pericole de trecere cu animalele dintr-o parte în cealaltă a centurii noi, să se facă un tunel, canal de 3-5 m lățime pe sub această centură, pentru a putea trece cu animalele pe sub, nu peste..."

Prin adresa înregistrată cu nr. 25872/02.04.2019, S.C. OMV MARKETING SRL în calitate de proprietar al imobilului situat în jud. Arad, mun. Arad identificat cu nr. cad. 350488, înscris în cartea funciară 350488 Arad, compus din teren în suprafață de 8000 mp situat la intersecția DN 69 cu Centura Est Arad propusă (DJ 709G), imobil pentru care a fost emisă de Primăria Mun. Arad, Autorizația de construire nr. 1354/03.12.2018 prin care se autorizează executarea lucrărilor de construire pentru "Stație de distribuție carburanți cu amenajările aferente, skid GPL, amplasare totem, steaguri, elemente publicitare, împrejmuire teren și realizare accese" propune ca:

"...la elaborarea P.U.Z - **Modernizare DJ709G, inclusiv pod Mureș, pentru funcțiunea de Centura Est Arad** să se includă și amenajarea ieșirii propuse din incinta stației de distribuție carburanți în Centura Est Arad, conform planului de situație anexat, așa cum a fost inclusă și în documentația tehnică anexă la autorizația de construire menționată mai sus."

La data de 28.03.2019 a avut loc Dezbaterea publică cu privire la intenția de elaborare P.U.Z.- Modernizare DJ709G, inclusiv pod Mureș, pentru funcțiunea de Centura Est Arad și a fost întocmită Minuta dezbaterii publice cu nr. 26180/03.04.2019, după cum urmează:

"În conformitate cu Ordinul 2701/2010 pentru aprobarea metodologiei de informare și consultare a publicului cu privire la elaborarea sau revizuirea planurilor de amenajare a teritoriului și de urbanism, cu modificările și completările ulterioare, în data de 28.03.2019, ora 16⁰⁰, la sediul Primăriei Municipiului Arad, sala "Regele Ferdinand", a fost organizată dezbaterea publică având ca obiect, subiectul mai sus menționat. Dezbaterea publică a fost organizată la inițiativa Primăriei Municipiului Arad.

La dezbaterea publică au participat:

Reprezentanți ai Primăriei Municipiului Arad:

- D-nul Radu Drăgan – Arhitect Șef
- D-nul Miron Lucian - Serviciul Agricol
- D-nul Florescu Laurențiu – Serv Dezv Urbana, Protej Monum, Dir. Arhitect Șef
- D-na Dinulescu Sandra - Șef Serviciu Dezv Urbana, Protej Monum, Dir. Arhitect Șef
- D-na Pașca Simona – Biroul Spații Verzi și Mediu
- D-na Iucu Clementina - Șef Serviciu Dir. Tehnică – Căi de Comunicații Terestre – Întreținere și Reparații
- D-nul Dănilă Viorel - Direcția Tehnică – Investiții
- D-na Hodoșan Adriana- Serv Dezv Urbana, Protej Monum, Dir. Arhitect Șef
- D-na Giura Angelica – Serv Dezv Urbana, Protej Monum, Dir. Arhitect Șef
- D-na Drăgan Rodica – Biroul Cadastru Extravilan, Fond Funciar

- D-na Vesa Oana – Biroul Cadastru Extravilan, Fond Funciar
 - D-na Hoblea Simona – Serv Dezv Urbana, Protej Monum, Dir. Arhitect Șef
 - D-nul Mihai Mitrofan – Consilier – Biroul Relații Mass – Media
- Reprezentanți ai Consiliului Local al Municipiului Arad:
- Barbeș Adrian – Consilier Birou Primar
- Reprezentanți ai altor instituții publice, cetățeni și alții:
- D-na Abulil Raida – Arhitect, Blank Architecture S.R.L
 - D-nul Sabău Viorel – Consiliul Județean Arad
 - D-nul Vîrvescu Florian – Arhitect Șef - Consiliul Județean Arad
 - D-nul Fugătă Valentin – Consiliul Județean Arad
 - D-nul Marian Valeriu – Consiliul Județean
 - D-nul Ghișe Nicolae – Cetățean, GHIȘE NICOLAE YOS1990 I.I.
 - D-nul Ghișe Ilie – Cetățean, GHIȘE ILIE YOS I.I.
 - D-nul Nopcea Francisc – Cetățean, Capstone Tech
- Număr total participanți: 22

Activități:

- a 16⁰⁰ – deschiderea dezbaterii publice - prezentarea subiectului supus dezbaterii, a reprezentanților PMA și înscrierea la cuvânt a participanților de către d-nul Arhit. Radu Drăgan – moderatorul dezbaterii
- Ora 16¹⁵ – propuneri/recomandări de la cetățeni și sesiune de întrebări - răspunsuri
- Ora 16³⁰ – încheierea dezbaterii publice

Dezbaterea publică a fost deschisă și moderată de către D-l Radu Drăgan – Arhitect Șef – Primăria Municipiului Arad prin prezentarea subiectului supus dezbaterii și a participanților.

Au luat cuvântul în timpul dezbaterii:

- D-l Ghișe Nicolae – Cetățean
- D-l Nopcea Francisc
- D-nul Vârvescu Florian – Arhitect Șef - Consiliul Județean Arad

D-nul arhitect Radu Drăgan: Deschide dezbaterea specificând faptul că aceasta a fost organizată pentru a familiariza cu proiectul în desfășurare în parteneriat cu Consiliul Județean pentru Centura de Est-Sud a municipiului Arad, sau legătura rutieră între DN Arad Timișoara - pe partea de Sud și Arad- Deva – Sibiu pe partea de Est.

D-na Abulil Raida – Se prezintă drept reprezentanta colectivului de elaborare a documentației de urbanism, faza PUZ modernizare DJ 709 inclusiv pod peste Mureș cu funcțiunea de centura Est Arad punctând că investiția a fost inițiată de Consiliul Județean Arad, prin președintele Iustin Cionca și este susținută de cei trei primari implicați, de domnul Gheorghe Falcă, primarul municipiului Arad, domnul Crișan Ioan, primarul comunei Vladimirescu și domnul Otlăcan Emil Nicolae, primarul comunei Fântânele. Continuă spunând că noul drum propus, va uni DN 7, Arad – Deva, de DN 69 Arad - Timișoara și va avea o lungime de 11 km în total desfășurându-se pe o suprafață de 45,48 ha, drumul traversând 3 unități teritoriale, UTR Arad, pe o suprafață de 15,01 ha și o lungime de 3,85 km, UTR Fântânele, pe o suprafață de 9,44 ha, și Vladimirescu pe o suprafață de 21,03 ha. Menționează că cele mai importante lucrări propuse sunt: o intersecție giratorie cu DN 69, o intersecție giratorie în cadrul centurii cu drumul de exploatare 28115/1 și un pasaj peste calea ferată, 218 Timișoara - Arad specificând că drumurile de exploatare existente ce traversează culoarul vor avea intersecții cu noua centură și toate parcelele vor avea acces în Centura de Est, dacă nu au acces către un drum de exploatare conchizând că modernizarea DJ 709 G este o oportunitate de dezvoltare atât pentru municipiul Arad, pentru localitățile afectate cât și pentru întreg județul Arad.

D-nul arhitect Radu Drăgan – Spune că beneficiarii acestui drum vor fi arădenii, cât și locuitorii localităților învecinate pentru că pe de-o parte se scurtează legătura între cele două drumuri naționale, cât și faptul că o mare parte din tranzitul care se făcea pe teritoriul Aradului se va muta în această zonă, invitându-l pe d-nul arhitect șef al Consiliului Județean Arad să preia discuția, pe d-nul Florin Vârvescu.

D-nul arhitect Vârvescu: Declară că centura traversează trei UAT-uri și că dezbaterile publice din 8 și 9 Aprilie se va desfășura la Vladimirescu și la Fântânele subliniind că este o investiție foarte importantă, o conexiune de transport rutier la nivel regional care interconectează traficul rutier la nivel național și european. Continuă spunând că deși s-a dorit de mult această investiție, și nu se găsiseră fonduri, în prezent aceste fonduri există, pentru realizarea acestui proiect – Axa 6 – îmbunătățirea infrastructurii rutiere de importanță regională, studiul de fezabilitate fiind elaborat, proiectul urbanistic fiind cerut conform Legii 350 din 2001 și trebuie elaborat pentru a se determina clar culoarul de exproprieri și pentru a realiza toate lucrările necesare devierilor de infrastructură care există. A mai menționat că obiectivul principal al PUZ-ului este de a nu lăsa niciun teren fără un acces direct și pentru a reglementa toate rețelele edilitare din zonă. Își exprimă speranța de a obține finanțarea și de a se realiza documentația de elaborare a lucrărilor și execuția centurii propriu-zise. Spune că aceasta este prima etapă a informării și consultării publice, etapa de inițiere, urmând a se definitiva pe parcurs soluțiile, iar în etapa a doua să fie definitive clar soluțiile.

D-nul Ghișe: Dumnealui împreună cu fratele și tatăl său dețin la Sănnicolaul Mic 1500 de ovine, folosind aproximativ 100 ha, în proprietate și în arendă. Având în vedere că Centura va traversa terenul și o va înjumătăți, solicită să se realizeze un canal subteran pentru traversarea ovinelor dintr-o parte în cealaltă parte, de 3-5 metri. A doua nelămurire a dumnealui este cine îi va despăgubi, având în vedere faptul că unele suprafețe aflate în proprietatea lor sunt la Agenția de Plăți și Intervenție pentru Agricultură declarate în sistem ecologic, cu angajament pe o durată de 7 ani, iar dacă această centură acoperă o anumită suprafață din terenul aflat în proprietate personală, trebuie să returneze banii primiți de la APIA.

D-nul arhitect Drăgan: Spune că vizavi de ultima întrebare, aceasta va fi analizată și îi va fi dat un răspuns ulterior în scris, iar privitor la subtraversarea centurii, d-l arhitect Vârvescu poate da mai multe lămuriri.

D-nul arhitect Vârvescu: Spune că noua centură proiectată va avea un regim de drum județean și nu va avea un regim de autostradă, de aceea, conexiunile tuturor drumurilor de exploatare existente și a terenurilor se fac direct, cu intersecții simple, cu limitări de viteză, între 70-90 km/oră, și că nu ar trebui să fie un impediment la traversarea unui DJ. Îi răspunde că va fi studiată conformația terenurilor, locul și zona unde solicită acest lucru și că îi va fi comunicat în scris răspunsul.

D-nul Miron Lucian - Spune următoarele: canalul cu număr topografic HS 2782 va fi traversat de drumul acesta în regim de DJ, de un pod.

D-nul arhitect Radu Drăgan – Îi spune domnului Ghișe că vizavi de întrebarea legată de despăgubire, va fi informat în scris.

D-nul Nopcea Francisc – Dorește să știe un calendar al lucrărilor și în contextul problemelor ridicate de cei care au vorbit înaintea dumnealui, ce măsuri s-au luat pentru problemele neprevăzute.

D-nul arhitect Radu Drăgan: Declară că deocamdată stadiul proiectului este doar în faza Planului Urbanistic Zonal și nu de autorizație și execuție și că eventual ar putea domnul Vârvescu previziona calendarul de execuție.

D-nul Nopcea: Întrebă când va putea fi dată în folosință centura.

D-l arhitect Vârvescu: Previzionează PUZ-ul a fi elaborat în 6-9 luni, conform legii, iar după aprobarea în cele trei Consilii Locale: Arad, Vladimirescu și Fântânele, să poată fi eliberată autorizația de construire, dar nu este licitată încă nici măcar documentația pentru autorizația centurii, ci precizează că suntem strict la faza Plan Urbanism Zonal și că în 6 luni pot fi date mai multe detalii.

D-nul arhitect Radu Drăgan: Menționează că în toamnă probabil, pe ordinea de zi a CLM se va regăsi Proiectul de Hotărâre, prin care să se aprobe documentația de urbanism, spunând că după ce se aproba în CLM, CJ va prelua conducerea proiectului, se vor realiza autorizația și execuția și se poate ca în 2023-2024 să fie dată în folosință noua centură.

D-nul arhitect Radu Drăgan: Întărește faptul că un drum județean trebuie traversat asemenea oricărui drum județean, și nu va fi împrejmuit, posibil să aibă rigole de scurgere și colectare a apelor pluviale și că din loc în loc vor fi accese pentru parcelele care sunt limitrofe drumului, considerând ca

nu se vor putea folosi niște terenuri în acest caz, menționând încă odată că există și varianta de a subtraversa drumul într-o anumită zonă, dacă se consideră necesar.

D-na arhitect Raida Abulil: Menționează că atunci când s-a început PUZ, s-a urmărit ca toate parcelele să aibă acces la drumul județean, nu există parcele care să nu fie accesibile printr-un drum de exploatare ori prin acces direct, deci să fie o legătură între sudul și nordul centurii.

D-nul arhitect Vârvescu: Clarifică faptul că s-a urmărit să existe acces direct auto, întrebându-l pe domnul Ghișe la ce fel de teren se referă.

D-nul Ghișe: Menționează că este vorba de pășune și faptul că ar dori să existe indicatoare la traversarea animalelor centurii nou construite.

D-nul arhitect Vârvescu: Consideră că o subtraversare ar fi mai dificil de realizat, punctând faptul că această centură are regim de drum județean, nefiind considerată drum expres.

D-nul Nopcea: Ridică întrebarea dacă s-a luat în calcul extinderea centurii la două benzi pe sens și dacă terenurile respective se despăgubesc acum, ori la o dată ulterioară.

D-nul arhitect Vârvescu: Răspunde că proiectul este gândit la o singură bandă pe sens, iar dacă se va constata că este necesar ca drumul să fie mărit, se va realiza un proiect ulterior de extindere și de mărire a capacității de dublare a benzilor.

D-nul arhitect Radu Drăgan: Completează că în cazul în care drumul își va schimba rangul, consideră că se vor face supra traversări, în acel caz și că a fost luată în considerare solicitarea domnului Ghișe, că va fi analizată, aceea de a face o subtraversare, ori de a face o traversare pe baza indicatoarelor.

D-nul Vârvescu: Spune că fiind un drum județean, acesta va fi marcat cu indicatoare rutiere, aprobate de către Poliția Rutieră.

D-nul Drăgan: Mulțumește tuturor pentru participare, menționând că dorește ca acest drum să aducă tuturor cât mai multe beneficii și cât mai puține neplăceri."

Solicitările înregistrate în perioada de informare și consultare a populației aferentă etapei I, conform Ordinului MDRT nr. 2701/2010, cu privire la intenția de elaborare a documentației de urbanism PUZ – Modernizare DJ709G, inclusiv pod Mureș, pentru funcțiunea de centura Est Arad au fost transmise în copie inițiatorului și elaboratorului documentației la data de 04.04.2019 în vederea comunicării unui răspuns în cel mai scurt timp, după cum urmează:

- cererea d-lui Ghișe Nicolae înregistrată cu nr. 24182/28.03.2019
- cererea S.C. OMV PETROM MARKETING S.R.L înregistrată cu nr. 25872/02.04.2019
- minuta dezbaterii publice organizată în data de 28.03.2019 nr. înregistrare 26180/03.04.2019

Minuta dezbaterii publice a fost transmisă și Serviciului Agricol, în vederea formulării unui răspuns la solicitările d-lui Ghișe Nicolae.

Prin adresa nr. 24182/03.04.2019, Serviciul Agricol transmite următorul răspuns d-lui Ghișe Nicolae:

“Menționăm că proiectul drumului județean Dj709C are trei supra traversări pe raza UAT Arad, supra traversări care sunt prezentate în Anexele Nr. 1 și Nr. 2, în zona canalului cu număr topografic Cn2819, calea ferată Arad-Timișoara intabulată în CF 340747 cu număr cadastral 340747 și respectiv canalul cu număr topografic Hs 2782. Aceste supra traversări vor fi amenajate conform legislației în vigoare.

Solicitarea dumneavoastră a fost transmisă Consiliului Județean Arad, pentru analiză”

Prin adresa înregistrată cu nr. 7858/16.04.2019, înregistrată la primăria Municipiului Arad cu numărul 31377/18.04.2019, inițiatorul documentației Consiliul Județean Arad, formulează următorul răspuns:

"1. Referitor la cererea d-lui Ghișe Nicolae:

Obiectul PUZ -ului - Modernizare DJ 709G, inclusiv pod Mureș, pentru funcțiunea de Centură Est Arad - , este de a continua și realiza, pe o porțiune de traseu nou, drumul existent DJ

709G, care va primi funcțiunea de Centura Est Arad. În nici un caz nu se propune a se realiza o categorie de drum expres sau național, care ar avea nevoie de elemente de siguranță suplimentare (garduri de protecție, parapeti, subtraversări/supratraversări auto și pietonale, etc). Traversarea viitorului drum județean se va realiza la nivel, cu semnalizare rutieră aprobată de Poliția rutieră, la fel ca la majoritatea drumurilor județene existente la nivelul Județului Arad.

Elementele geometrice în profil longitudinal sunt în conformitate cu STAS 863-85. Elemente geometrice a traseelor, acestea rezultând din respectarea următoarelor condiții:

- declivitatea minima este 0,50% și a fost adoptată în vederea scurgerii apelor pluviale;
- asigurarea gabaritului de minimum 5 m deasupra coronamentului digului de apărare contra inundațiilor, pentru a se asigura trecerea utilajelor de întreținere/reparații;
- asigurarea unui rambleu de circa 1,2 (incluzând și structura rutieră), în vederea asigurării unui drenaj corespunzător al structurii rutiere la nivelul patului de fundare.

Profilul transversal tip pentru drumul de clasă tehnică III, în conformitate cu Ordinul nr. 1296/2017 pentru aprobarea Normelor Tehnice privind proiectarea, construirea și modernizarea drumurilor, are adoptate următoarele elemente geometrice:

- partea carosabila 2x3,5m;
- acostamente 2x1m, din care benzi de încadrare 2x0,50m;
- platforma 9m;
- fâșie destinată amplasării parapetului 2x1m;

Lățimea totală a platformei inclusiv zona de lucru pentru parapete este de 11m.

2. Referitor la cererea S.C. OMV PETROM MARKETING S.R.L.

Unul dintre obiectivele principale ale Planului Urbanistic Zonal - Modernizare DJ 709G, inclusiv pod Mureș, pentru funcțiunea de Centură Est Arad - , aflat în elaborare, se referă la asigurarea accesului liber și direct la drumurile publice (de exploatare, agricole, locale, comunale, județene sau naționale) a tuturor loturilor de teren adiacente viitoarei Centuri Est Arad (DJ 709G).

Imobilul, compus din teren, înscris C.F. 350488 Arad, nr. cad. 350488, în suprafață de 8.000mp, adiacent viitoarei Centuri Est Arad, pentru care s-a eliberat de către Primăria Municipiului Arad, Autorizația de Construire nr. 1354 din 03 dec.2018, în baza Avizului C.N.A.I.R., are acces auto direct din DN 69 Timișoara-Arad. Din acest motiv, nu considerăm că este necesar a se prevedea în cadrul PUZ-ului aflat în elaborare a unui nou acces la al doilea drum public.

Dacă după finalizarea lucrărilor de execuție la Centura Est Arad, investitorul dorește în continuare realizarea unui nou acces direct la viitorul drum județean DJ 709G, se vor putea demara demersurile legale (obținere de C.U, A.C) în vederea aprobării și construirii acestuia.”

Răspunsurile au fost transmise d-lui Ghișe Nicolae și S.C. OMV PETROM MARKETING S.R.L. la data de 25.04.2019 cu mențiunea că opiniile transmise de către contestatari vor fi aduse la cunoștință Consiliului Local al Municipiului Arad, în scopul fundamentării deciziei de aprobare/neaprobare a documentației.

Concluzii:

Soluția urbanistică care se va prezenta în etapa II de elaborare a propunerilor va ține cont de propunerile, sugestiile și opiniile cu valoare de recomandare ale cetățenilor primite în etapa de inițiere, de recomandarea CTATU din data de 26.02.2019.

La etapa 2 – de elaborare a propunerilor PUZ aferent

- prin adresa înregistrată la Primăria Municipiului Arad cu nr. 69566/11.09.2019 de către inițiatorul și elaboratorul documentatei și completările depuse cu nr. 76270/03.10.2019 se solicită demararea procedurii de informare și consultare a publicului pentru etapa 2, privind elaborarea propunerilor documentației de urbanism;

Începând cu data de 18.10.2019, cetățenii au fost invitați să transmită observații și propuneri **în scris la sediul Primăriei Municipiului Arad, Serviciul Relații cu Publicul** asupra documentației

expuse/disponibile pe pagina de internet a Primăriei Municipiului Arad și la camera 49, Serviciul Dezvoltare Imobile și Protejare Monumente în perioada 18.10.2019 - 01.11.2019

- s-a publicat pe pagina de internet www.primariaarad.ro, anunțul privind consultarea asupra propunerilor preliminare și invitația de a participa la dezbateră publică, documentația în format electronic.

- **la sediul Primăriei Municipiului Arad a fost afișat anunțul privind consultarea asupra propunerilor preliminare** și invitația de a participa la dezbateră publică. La locul desfășurării dezbaterii s-a afișat Planșa Reglementări Urbanistice;

- anunțul a fost afișat pe panouri rezistente la intemperii cu caracteristicile stabilite în anexa 2 la **Ord. 2701/2010, în trei locații**, pe parcelele care au generat Planul Urbanistic Zonal, în data de 18.10.2019 și au fost menținute pe toată perioada stabilită pentru transmiterea observațiilor și propunerilor;

- elaboratorul documentației a depus fotografiile care demonstrează amplasarea panourilor în locațiile stabilite;

- anunțul privind consultarea asupra propunerilor preliminare și invitația de a participa la dezbateră publică a fost publicat în presa locală;

Publicul a fost invitat să transmită comentarii și observații privind propunerile PUZ în perioada 18.10.2019-01.11.2019.

- au fost trimise 72 scrisori de notificare către proprietarii imobilelor situate pe raza UAT Arad, conform listei cu proprietarii afectați de traseul obiectivului de investiție înaintată de către elaboratorul documentației.

Documentația disponibilă la Serviciul Dezvoltare Urbană și Protejare Monumente a fost consultată de către d-na Stefia D. la data de 28.10.2019, dl. Horvath Ștefan la data de 29.10.2019, d-na Bonchiș Floare, dl. Dinu Aurel pentru d-na Popian Olga, d-na David Valentina la data de 30.10.2019 și dl. Bucurenciu Constantin la data de 31.10.2019.

2. Conținutul, datele de transmitere prin poștă și numărul trimiterilor poștale

Au fost identificate părțile potențial interesate, care pot fi afectate de prevederile documentației de urbanism.

Au fost trimise 72 scrisori de notificare către aceștia, privind posibilitatea consultării documentației PUZ la Serviciul Dezvoltare Urbană și Protejare Monumente, pentru a putea sesiza probleme legate de propunerea din plan.

3. Localizarea rezidenților, proprietarilor și părților interesate care au primit notificări, buletine informative sau alte materiale scrise

Au fost notificați vecinii direct afectați de propunerile PUZ, proprietarii imobilelor învecinate, conform listei cu proprietari depusă la dosar.

4. Numărul persoanelor care au participat la acest proces

Documentația disponibilă la Serviciul Dezvoltare Urbană și Protejare Monumente a fost consultată de către d-na Stefia D. la data de 28.10.2019, dl. Horvath Ștefan la data de 29.10.2019, d-na Bonchiș Floare, dl. Dinu Aurel pentru d-na Popian Olga, d-na David Valentina la data de 30.10.2019 și dl. Bucurenciu Constantin la data de 31.10.2019.

B. Rezumat al problemelor, observațiilor și rezervelor exprimate de public pe parcursul procesului de informare și consultare:

Prin adresa înregistrată cu nr. 82873/28.10.2019 dl. Karikas Ioan Petru ne transmite următoarea solicitare:

"...să nu procedați la punerea pe ordinea de zi și aprobarea documentației – PUZ - Modernizare DJ 709G, inclusiv pod Mureș, pentru funcțiunea de Centură Est Arad – deoarece:

1. pe traseul propus există specii de plante erbacee pe cale de dispariție respectiv *Ornithogalum boucheanum*, *Echium italicum*;
2. pe traseul propus există specii de animale protejate și pe cale de dispariție cum ar fi hoitarul, *Drobia*, Rândunica;
3. nu s-au realizat studii privind habitatul natural al speciilor mai sus amintite..."

Prin adresa înregistrată cu nr. 83981/31.10.2019 d-na Bonchiș Floare solicită să i se comunice în cadrul ședinței publice din data de 04.11.2019 următoarele:

- ce suprafață de teren doriți să intre în posesia dumneavoastră din terenul deținut de mine,
- la ce preț veți expropria metrul pătrat de teren în zona sus menționată
- pe când preconizați că veți începe exproprierile..."

Prin adresele înregistrate cu nr. 82654/25.10.2019, nr. 82778/28.10.2019 și nr. 84082/31.10.2019 dl. Luca Petru Adrian transmite următoarele contestații în calitate de proprietar al unor terenuri învecinate traseului viitoarei șosele de Centura Est Arad, din zona de intersecție cu DN 69 Arad-Timișoara, care sunt incluse în Planul Urbanistic Zonal aprobat prin Hotărârea Consiliului Local al Municipiului Arad nr.214/2017. Prin urmare, terenurile proprietate dânsului sunt intravilane și au nevoie să le fie asigurat accesul la drumurile publice.

"...Terenurile proprietatea mea (incluse în acest PUZ aprobat de HCLM Arad în 2017) sunt traversate de coridorul de expropriere al proiectului de utilitate publică Centura Est Arad.

Analizând proiectul existent de Plan Urbanistic Zonal, am identificat o serie de neconcordanțe între PUZ aprobat prin HCLM Arad nr. 214/2017 și proiectul PUZ al șoselei de centură, în sensul că proiectul PUZ propus de Consiliul Județean Arad:

- Nu ține cont/nu se corelează cu PUZ aprobat prin HCLM Arad în anul 2017 și
- Nu reglementează accesele la toate terenurile intravilane din jur

Astfel din proiectul PUZ al Consiliului Județean Arad rezultă următoarele:

1. Viitoarea centură încalcă drumul colector de lângă girajul existent pe DN 69 și practic se anulează accesul la parcelele 29,30,31,33,38 și 39, care astfel rămân fără drum de acces. Pentru remedierea situației, trebuie studiat și modificat/adaptat traseul drumului colector, prin corelare cu traseul șoselei de centură, pentru a se asigura acces rezonabil la parcelele din jur;
2. Parcela 21 are acces doar din DN 69, însă NU este propusă și ieșirea din stație în centură conform planșei avizate de CNAIR și de Primăria Arad la eliberarea Autorizației de Construire nr. 1354 din 03.12.2018
3. Parcela 22 nu are reglementat nici un acces de intrare/ieșire!
4. Parcela 27 identificată pe planșa anexă ca vechiul traseu al șoselei de centură, și de care s-a ținut seama la aprobarea PUZ din anul 2017 pe terenurile mele (traseul a fost "rezervat" pentru viitoarea centură), este lăsat acum fără nici o reglementare. Este evident că un teren cu o astfel de formă (îngust, lung și cu traseu curbat) este imposibil de utilizat;
5. Parcelele 15, 16, 17 ar trebui unificate cu parcela 27 și apoi să se reparceleze sub alte forme/suprafețe, să se reglementeze accesele acestora, pentru a putea fi utilizate în mod rezonabil;
6. În jurul girajului propuse pe traseul șoselei de centură și în vecinătatea grației de pe DN 9 intenționez dezvoltarea/amenajarea unor stații de distribuție carburanți (identificate pe planșa anexată sub numerele 2, 3, 4, 5 și 6). Pentru aceste locații solicit să se reglementeze accese de intrare/ieșire conform planului anexat.

Fără soluții de acces studiate, optimizate și reglementate corespunzător, terenurile mele pierd drastic din valoare (întrucât le este afectat în mod esențial posibilitatea de acces și implicit posibilitatea de folosință), ceea ce este inacceptabil..."

Sesizările au fost transmise inițiatorului și elaboratorului documentației la data de 05.11.2019 în vederea formulării unui răspuns.

Prin adresa cu numărul 25728/22.11.2019 a Consiliului Județean Arad, înregistrată cu nr. 90847/25.11.2019 inițiatorul și elaboratorul documentației transmite următorul răspuns:

“Cu referire la adresa nr. 24615/12.11.2019 de înaintare a adreselor cu nr. 82654, 84082, 82778, 82873, 83981/A5/05.11.2019 a Primăriei Municipiului Arad de înaintare a contestațiilor făcută cu privire la investiția PUZ- ”Modernizare DJ709G, inclusiv pod Mureș, pentru funcțiunea Centura Est Arad” facem următoarele precizări:

1. Adresa nr. 83981/31.10.2019 făcută de dna Bonchis Florea

a. Suprafața de teren afectată va fi trecută în lista de proprietari afectați de culoarul Centurii de Est, elaborată de Search Corporation SRL. Suprafața exactă se va calcula după aprobarea documentației de urbanism faza PUZ și actualizarea Studiului de Fezabilitate pentru investiție.

b. Exproprierea se va face conform *Legii nr. 255 din 2010 privind exproprierea pentru cauză de utilitate publică, necesară realizării unor obiective de interes național, județean și local, republicată, cu modificările și completările ulterioare*, valorile de expropriere se vor calcula conform art. 5 sumele individuale aferente despăgubirilor estimate de către expropriator pe baza unui raport de evaluare întocmit având în vedere expertizele întocmite și actualizate de camerele notarilor publici, raportul de evaluare fiind parte din documentația Studiu de Fezabilitate a investiției, ce se va actualiza după avizarea documentației faza PUZ.

c. Nu suntem în măsură să preconizăm data de începere a procedurii de expropriere. În prezent se elaborează documentația de urbanism faza PUZ.

2. Adresa nr. 82873/28.10.2019 făcută de dl KARIKAS Ioan Petru

a. Pentru investiție la faza Studiului de Fezabilitate a fost obținută decizia etapei de încadrare APM Arad nr. 12114/23.07.2018 investiția ”Modernizare DJ709G, inclusiv pod Mureș, pentru funcțiunea Centura Est Arad”. În această fază au fost studiate ecosistemele terestre și acvatice din sit. Nu au fost observații cu referire la existența unor specii de plante sau animale pe cale de dispariție.

b. Proiectul nu se suprapune și nu se află în vecinătatea unor arii naturale protejate. Distanțele până la siturile naturale sunt:

i.RO039 Lunca Mureșului Inferior - sit IBA (Important Bird and Biodiversity Area - Arie importantă pentru păsări și biodiversitate) situat la aproximativ 3,25 km nord-vest de limita proiectului;

ii.ROSPA0926 Parcul Natural Lunca Mureșului - arie naturala protejată de interes național situată la aproximativ 3,6 km nord-vest de limita proiectului;

iii.RORMS0004 Parcul Natural Lunca Mureșului - sit RAMSAR (zonă umedă de importanță internațională) situată la aproximativ 3,6 km nord-vest de limita proiectului;

iv.ROSCI0108 Lunca Mureșului Inferior și ROSPA0069 Lunca Mureșului Inferior - sit de importanță comunitară și arie specială de protecție avifaunistică situate la aproximativ 3,6 km nord-vest de limita proiectului

3. Adresele nr. 82654, 84082, 82778, 82873, 83981/A5/05.11.2019 făcute de dl LUCA Petru Adrian

a. În documentația de urbanism PUZ aprobat prin HCL Arad 214/2017 accesul pe parcele din DN69 se face prin girația propusă în nordul-vestul amplasamentului, la km 46+585. Prin Studiul de Fezabilitate pentru investiția ”Modernizare DJ709G, inclusiv pod Mureș, pentru funcțiunea Centura Est Arad” a fost propusă o girație la km 0+350 pe DJ709G, propunere preluată în documentației de urbanism PUZ- ”Modernizare DJ709G, inclusiv pod Mureș, pentru funcțiunea Centura Est Arad”. Prin girația propusă se va asigura accesul parcelor din cadrul PUZ aprobat prin HCL Arad nr. 214/2017 la DN69, prin Centura de Est Arad - DJ709G, un beneficiu foarte mare pentru proprietarii parcelor în cauză, ce în varianta inițială nu beneficiau de acces la DN69 prin Centura de Est.

b. Toate parcelele intravilane au acces la o cale de comunicație. Parcele prevăzute prin PUZ aprobat prin HCL Arad 214/2017 nu sunt dezmembrate. Reglementarea acestora nu se poate face prin PUZ- ”Modernizare DJ709G, inclusiv pod Mureș, pentru funcțiunea Centura Est Arad. Propunerea culoarul Centurii de Est Arad a fost aprobat prin avizul Primăriei Arad nr. 45059/15.06.2018.

Propunerile din cadrul documentației de urbanism PUZ- "Modernizare DJ709G, inclusiv pod Mureș, pentru funcțiunea Centura Est Arad" s-au făcut de către proiectantul documentației de Studiu de Fezabilitate, SEARCH CORPORATION SRL și au fost aprobate de către Primăria Municipiului Arad Direcția Tehnică prin avizul nr. 45059/15.06.2019."

La data de 04.11.2019 a avut loc Dezbaterea publică cu privire la intenția de elaborare P.U.Z.- Modernizare DJ709G, inclusiv pod Mureș, pentru funcțiunea de Centura Est Arad și a fost întocmită Minuta dezbaterii publice cu nr. 86123/07.11.2019, după cum urmează:

"În conformitate cu Ordinul 2701/2010 pentru aprobarea metodologiei de informare și consultare a publicului cu privire la elaborarea sau revizuirea planurilor de amenajare a teritoriului și de urbanism, cu modificările și completările ulterioare, în data de 04.11.2019, ora 15⁰⁰, la sediul Primăriei Municipiului Arad, sala "Regele Ferdinand", a fost organizată dezbaterea publică având ca obiect, subiectul mai sus menționat. Dezbaterea publică a fost organizată la inițiativa Primăriei Municipiului Arad.

La dezbaterea publică au participat:

Reprezentanți ai Primăriei Municipiului Arad:

- D-nul Radu Drăgan – Arhitect Șef
- D-nul Florescu Laurențiu – Serv Dezv Urbană, Protec Monum, Direcție Arhitect Șef
- D-na Dinulescu Sandra: - Șef Serviciu Dezv Urbană, Protec Monum, Direcție Arhitect Șef
- D-nul Dănilă Viorel - Direcția Tehnică – Investiții
- D-na Giura Angelica – Consilier- Serviciul Dezvoltare Urbana și Protec Monum
- D-na Hoblea Simona – Serviciul Dezvoltare Urbană și Protec Monum
- D-na Szasz Mirela – Serviciul Construcții și Urbanism – Șef Serviciu
- D-na Giurgiu Lucia - Primăria Municipiului Arad – Șef Serviciu Investiții
- D-nul Mihai Mitrofan – Consilier – Biroul Relații Mass – Media

Reprezentanți ai altor instituții publice, cetățeni și alții:

- D-na Abulil Raida – Arhitect, Blank Architecture S.R.L
- D-nul Vârvescu Florian – Arhitect Șef - Consiliul Județean Arad
- D-nul Fugătă Valentin – Consiliul Județean Arad
- D-nul Sabău Viorel – Consiliul Județean Arad
- D-na Barna Bianca – Consiliul Județean Arad
- D-nul Bucurexiciu Constantin – Coandi CST
- D-nul Vârciu Lavinia – S.C. Imotrust S.A
- D-na Opreț Adina – Cetățean
- D-nul Opreț Gheorghe – Cetățean
- D-nul Norin Roșu – Cetățean
- D-nul Miha Nicolae - Cetățean
- D-nul Borza Ioan – Cetățean
- D-nul Bonchiș Floare – Cetățean
- D-na Chifor Delia - Cetățean
- D-na David Valentina – Cetățean
- D-nul Gligor Teodor – Cetățean
- D-nul Sălăjan Codruț – Agricultor
- D-nul Sălăjan Cosmin - Agricultor
- D-nul Fleștea Florin (Todea) – Proprietar
- D-nul Mihoc Beniamin – Proprietar
- D-nul Nicolici Gheorghe – Proprietar
- D-nul Ștefia Dan - Proprietar
- D-nul Maly Ioan - Proprietar
- D-nul Horvath Ștefan – Proprietar
- D-nul Prisăcariu Daniel – Proprietar

- D-nul Ștefănuț Eugen – Proprietar
- D-nul Sălăjan Teodor – Cetățean
- D-na Pop Ana – Proprietar
- D-na Palcu Teodora – Proprietar
- D-nul Radu Voica Călugăru – Proprietar
- D-na Popină Olga - Proprietar
- D-nul Ienaga Ioan – Proprietar

Reprezentanți Mass –Media :

- D-na Medeleanu Raluca – Special Arad

Număr total participanți: 41

Activități:

Ora 15⁰⁰ – deschiderea dezbaterii publice - prezentarea subiectului supus dezbaterii, a reprezentanților PMA și înscrierea la cuvânt a participanților de către d-nul Arhit. Radu Drăgan – moderatorul dezbaterii

Ora 15³⁰ – propuneri/recomandări de la cetățeni și sesiune de întrebări - răspunsuri

Ora 16⁰⁰ – încheierea dezbaterii publice

Dezbaterea publică a fost deschisă și moderată de către D-l Radu Drăgan – Arhitect Șef – Primăria Municipiului Arad prin prezentarea subiectului supus dezbaterii și a participanților.

Au luat cuvântul în timpul dezbaterii:

- D-nul Radu Drăgan – Arhitect Șef – Primăria Municipiului Arad
- D-nul Vârvescu Florian – Arhitect Șef - Consiliul Județean Arad
- D-na Raida Abulil - Arhitect, Blank Architecture S.R.L
- D-nul Daniel Prisăcariu – Proprietar
- D-nul Gligor Teodor - Proprietar
- D-na Barna Bianca – CJA
- D-na David Valentina – Cetățean
- D-nul Sălăjan Codruț - Agricultor
- D-na Opreț Adina – Cetățean
- D-nul Radu Voica Călugăru – Proprietar
- Anonimă (nu s-a prezentat)

D-nul Arhitect-Șef Primăria Municipiului Arad Radu Drăgan: Deschide dezbaterii prezentând titulatura proiectului în cauză și pe domnul Vârvescu Florian, arhitectul - Șef al Consiliului Județean Arad, cât și pe doamna Raida Abulil, Proiectant Blank Architecture S.R.L., prezentând totodată direcțiile de specialitate ale Primăriei Municipiului Arad prezente în sală, cât și invitații Consiliului Județean, participanților dezbaterii.

D-na Abulil Raida – Arhitect, Blank Architecture S.R.L: Se prezintă și totodată prezintă proiectul ca desfășurându-se pe teritoriul a trei unități teritoriale: UAT Vladimirescu, UAT Fântânele și UAT Arad, specificând faptul că beneficiarul acestei investiții este județul Arad. Mai explică faptul că beneficiarul a solicitat prin tema program, studierea și reglementarea culoarului Centurii de Est Arad, în vederea modernizării investiției DJ 709G, inclusiv pod Mureș pentru funcțiunea de Centură Est Arad.

D-nul Arhitect-Șef Primăria Municipiului Arad Radu Drăgan: În continuare acesta îi dă cuvântul domnului arhitect Șef CJ Vârvescu Florian, pentru alte considerente legate de proiect.

D-nul Arhitect Șef CJ Vârvescu Florian: Consiliul Județean și-a asumat încercarea de a găsi fondurile necesare realizării acestei investiții menționând că celelalte două dezbateri publice s-au desfășurat deja la Vladimirescu și la Fântânele. Continuă prin: „Consiliul Județean a comandat și a elaborat un Studiu de Fezabilitate în 2018, care s-a și aprobat, împreună cu toți indicatorii tehnico – economici, urmând ca datorită legislației, să se elaboreze un Proiect Urbanistic Zonal. Legislația a fost schimbată acum 3 sau 4 ani, în care datorită necesității, centura a fost prinsă și în planul amenajării teritoriului județean, ca și DJ, de mulți ani. Traseul exact nu a fost definitivat, și din acest

motiv a fost nevoie a se elabora și acest Proiect Urbanistic Zonal. Proiectul va întregi rețeaua de transport rutier la nivel regional, interconectând traficul rutier, cu nivelul regional, național și european. În primul rând deci, va lega cele două drumuri naționale cât și cele două maluri ale Mureșului, pe viitor fiind o investiție foarte importantă.” A mai precizat ca din păcate, finanțarea investiției nu este un factor cert în totalitate încă, sperând să se găsească o investiție pentru a elabora și proiectul tehnic, deci a demara lucrările de construcție a centurii. Ulterior acestei faze intermediare, urmând a se actualiza studiul de fezabilitate, cu propunerile și modificările actuale ale Planului Urbanistic Zonal, dacă sunt modificări, mărturisind că s-au identificat deja anumite soluții care trebuie completate Studiului de Fezabilitate, urmând ca atunci când se găsește linia de finanțare să se demareze exproprierile, apoi proiectul tehnic, și în final execuția centurii.

D-nul Arhitect Șef Radu Drăgan: Procedează în continuare la înscrierile la cuvânt:

D-nul Daniel Prisăcariu: Acesta reprezintă proprietarii PUZ-ului aprobat, inclusiv pe domnul Luca, domnul Luca fiind majoritar - proprietar. Domnul Prisăcariu se adresează domnului Arhitect - Șef, spunându-i că Centura prevăzută pe PUZ-ul aprobat avea un alt traseu. Acesta modificându-se, domniile lor au rămas cu niște parcele care nu mai au nicio valoare. Domnul Prisăcariu împreună cu domnul Luca au realizat o cerere către Consiliul Județean, urmând ca aceasta să ceară firmei care elaborează Planul Urbanistic Zonal respectiv, să țină cont și să reglementeze situația domniilor lor, inclusiv prin a avea acces la parcelele rămase.

D-nul Arhitect-Șef Primăria Municipiului Arad Radu Drăgan: La solicitarea aceasta, d-nul Prisăcariu a primit o planșă modificată pentru zona pe care dumnealui o reprezintă.

D-nul Gligor Teodor: Întrebă dacă îi poate cineva indica traseul exact de trecere a Centurii, nefiind lămurit de la un anumit punct “Stația Electrică” în ce direcție se construiește. De asemenea, ca și despăgubire, este interesat de prețul acesteia. D-na Raida Abulil - Arhitect, Blank Architecture S.R.L: Aceasta menționează că în planurile de încadrare se poate observa traseul propus al Centurii și că traseul a fost stabilit la faza de Studiu de Fezabilitate, și au fost luate în calcul toate rețelele care traversează zona Centurii de Est, inclusiv magistrala de gaz ce se construiește.

D-na Barna Bianca – CJA : Răspunde nelămuririi domnului Gligor Teodor, spunându-i dumnealui că atunci când în temă este o despăgubire, se vorbește deci despre o lege, care legiferează modul în care banii vor fi acordați proprietarilor. Specifică faptul că această lege nu prevede o negociere cu proprietarii în cauză, și că prețul este stabilit astfel, conform Legii: „Valoarea despăgubirii este cea avută în vedere de Camera Notarilor Publici, atunci când s-ar face o tranzacție minimă”. Prin urmare, acesta este reperul la care dumnealui este îndemnat să se orienteze, în momentul în care va avea loc materializarea efectivă a exproprierii. Aceasta este doar faza de intenție de expropriere, ultima evaluare avută a fost în Octombrie 2008, deci este irelevant în acest moment, cât timp nu există sursa de finanțare a da o valoare, în Euro ori în Lei/mp. În consecință, când se va identifica sursa de finanțare, atunci va avea loc și reevaluarea, raportată la valoarea terenurilor, reflectată de grila notarilor publici, urmând ca în acel moment, domnul Teodor să știe cât va primi pe metru pătrat. Legea spune că valoarea se stabilește la momentul exproprierii, deci este prematur a se discuta de o valoare pe metru pătrat. Singurul reper care nu s-a modificat și nu se va modifica probabil până la realizarea exproprierii efective, este reperul, deci suma prevăzută în grila notarilor publici, care se actualizează aproape în fiecare an, în funcție de prețul pieței.

D-nul Arhitect-Șef Primăria Municipiului Arad Radu Drăgan accentuează că pentru cei care nu sunt mulțumiți de răspunsul în plen, sunt îndemnați să trimită o adresă pentru a primi răspunsul în scris.

D-na David Valentina: Nu este lămurită cât va pierde din terenul dumneaei, având în vedere că locuința prezentă este construită în baza legii 50 din 1992, aceasta fiind coproprietar cu fratele dumneaei, însă nu a reușit să facă nici partajul. Mărturisește că nu poate obține autorizație pentru a-și construi o locuință în teren intravilan.

D-nul Arhitect-Șef Primăria Municipiului Arad Radu Drăgan: Răspunsul este dat de legea în vigoare. Momentan proiectul prezent este la faza de Plan Urbanistic Zonal. Acesta trebuia făcut și de către dumneaei, pentru trecerea terenului din extravilan – agricol, în intravilan, ca să aibă

permisiunea de a construi o casă de locuit. Pe terenul agricol nu se poate construi decât o anexă la exploatarea agricolă, cu autorizație de construire, pe perioadă determinată, în campaniile agricole. Domnul Arhitect-Şef o informează că acea clădire unde locuieşte acum este ilegal construită. Trebuie analizat unde este terenul cu casa dumneaei şi unde este traseul noii centuri, menţionând că legislaţia stipulează că interesul statului şi interesul comunităţii primează faţă de proprietăţile private şi că răspunsul îi va fi dat şi în scris.

D-nul Gligor Teodor: Domnul Teodor opinează că „Sânnicolaul” a fost făcut cu 1 metru mai sus, pentru ca așa a fost măsurat “din GPS”.

D-nul Arhitect-Şef Primăria Municipiului Arad Radu Drăgan: Răspunde că la baza proiectului executat, a fost făcută ridicarea topografică, de către persoane autorizate şi vizate de Oficiul pentru Cadastru şi Publicitate Imobiliară şi că nu îşi permite să conteste aceste persoane autorizate pentru astfel de proiecte, iar chiar dacă doamna Abulil Raida a fost fizic în teren, nu crede realist a parcurge în acest mod tot parcursul traseului proiectului în cauză. În final, îi răspunde domnului Gligor că solicitările dumnealui au fost înregistrate, si că îi vor fi date răspunsurile scrise astfel încât să fie opozabile.

Anonimă (nu s-a prezentat): Dumneaei are un teren de 12 arii şi o fâşie de 54 de metri lăţime şi peste 500 de metri lungime, terenul fiind despărţit astfel de viitoarea Centură, întrebând ce poate face cu el. Doamna spune că terenul şi-a pierdut astfel valoarea, şi că dacă încearcă să îl vândă, s-ar putea să nu aibă deloc cumpărători.

D-nul Arhitect-Şef Primăria Municipiului Arad Radu Drăgan îi răspunde dumneaei că stabilirea traseului s-a făcut astfel încât acesta să fie cel mai scurt şi să nu se ocolească proprietăţile, dar că se va studia posibilitatea translatării eventuale, existând şi un Studiu de Fezabilitate întocmit, prin Planul Urbanistic Zonal ajungându-se la rectificarea traseului, urmând ca Studiul de Fezabilitate să fie refăcut.

D-nul Arhitect Şef CJ Florian Vârvescu explică mai departe că Studiul de Fezabilitate întocmit a avut două opţiuni de traseu şi că s-a ales varianta care rezolvă cel mai bine în teren atât din punct de vedere al costurilor, cât şi din punct de vedere al traseului; astfel în zona respectivă, sunt foarte multe reţele de Transgaz, Transelectrica, magistrale foarte mari, pe de-o parte iar pe de altă parte, această investiţie presupune realizarea unui pasaj nou peste calea ferată, dar că pasajul acesta nu se poate realiza oriunde, trebuind să existe nişte unghiuri de abordare, iar cel mai important poate este podul nou peste Mureş, care la fel, nu poate fi construit oriunde. Spre exemplu, la Unitatea Administrativ Teritorială Vladimirescu sunt patru sute de proprietari afectaţi, nu se putea discuta în prealabil cu fiecare beneficiar şi cu fiecare proprietar al terenului, fiind o investiţie de interes public, tocmai de aceea se optează pentru expropriere pentru obiectiv de utilitate publică, în care interesul public primează în faţa interesului privat. Domnul Vârvescu este conştient că sunt nemulţumiri, iar banii de expropriere care vor fi daţi la momentul respectiv, vor fi actualizaţi cu inflaţia, la nivelul perioadei în care se vor aloca, însă nu există negocieri directe cu fiecare proprietar, în general, când vine vorba de negocieri, la asemenea obiective de investiţie. Acesta este convins că vor fi persoane mulţumite cât şi persoane nemulţumite, însă dumnealui consideră că toţi cei implicaţi încearcă să mulţumească pe cât mai mulţi cu putinţă. De asemenea, domnul arhitect-Şef CJ Vârvescu accentuează faptul că premisele sunt foarte mari, implicaţiile sunt foarte multe şi că nu se pot folosi numai drumurile de exploatare existente, spre exemplu, doar cele de la capăt de parcelă. Încheie conştientizând publicul că terenurilor de centură adiacente viitoare, în următorii zece-douăzeci de ani le vor creşte valoarea, că va fi un plus de valoare.

D-nul Sălăjan Codruţ întreabă cum pot fi accesate cu utilajele agricole terenurile agricole, care nu au un alt acces şi sunt intersectate de viitoarea centură. De asemenea, ridică problematica următoare: ”Acolo unde au existat drumuri, cum se va face traversarea peste viitoarea centură?”

D-na Raida Abulil - Arhitect, Blank Architecture S.R.L, afirmă că există, conform planului cu întreaga centură, drumuri de exploatare care se intersectează cu drumul judeţean propus. Primul drum, unde este şi giraţia, este drumul de exploatare 2841, apoi este un drum de exploatare fără număr, un alt drum de exploatare 2743. Ca şi adăugare, faţă de aceste intersecţii, parcelele sunt

accesibile pe drumurile de exploatare din jur. Așadar, în momentul în care s-a întocmit Studiul de Fezabilitate, s-a avut în vedere ca parcelele să aibă un acces la un drum de exploatare care să aibă acces la drumul județean. Deci, chiar dacă unele parcele aparent nu au acces, ele au un acces pe un drum perimetral.

D-na Opreț Adina: Dumneaei este de acord cu proiectul în cauză, însă dorește să își exprime punctul de vedere.

Cu referire la un proiect din trecut, prezentat de unul dintre antevorbitorii dumneaei, care are în vedere porțiunea de drum de după sensul giratoriu, care urcă pe A1 în direcția Nădlac, deține un teren acolo, în porțiunea de drum în formă de "S". Terenul pe care îl deține dumneaei are drept de suprafață mărturisind că deține acest drept de suprafață datorită accesării unui proiect european în urmă cu un an, de aceea dorește ca drumul de centură propus să rămână la varianta propusă și prezentată publicului în cadrul dezbaterii.

D-nul Radu Voica Călugăru: Dorește să fie informat în amănunt cu date tehnice, la ce cameră și care este persoana de legătură referitor la parcela 1052, care are trecere pe una dintre laturi 15 metri, pe cealaltă latură 20 de metri, ce se întâmplă cu fiecare parcelă în parte.

D-nul Arhitect-Șef Primăria Municipiului Arad Radu Drăgan clarifică faptul că în cadrul Primăriei Arad, la intrare în holul principal se află proiectul afișat, iar în legătură cu parcelele și cum sunt ele împărțite, Serviciul Agricol poate identifica parcelele din extravilan, tot ceea ce înseamnă arabil, pășune, ș.a. Biroul Agricol regăsindu-se la camera 7, toți cei de acolo știind identificarea terenurilor agricole aferente Municipiului Arad și că doamna Gherman este Șeful Serviciului Agricol, doamna Drăgan Rodica și domnul Laurențiu Miron de asemenea pot ajuta.

Încheie dezbaterile, cu asigurarea ca vor fi transmise și răspunsuri în scris, mulțumește pentru participare, înțelegere cât și pentru corectitudinea cu care cei care au dorit și-au exprimat punctul de vedere."

La data de 12.11.2019 a fost transmisă minuta dezbaterii publice inițiatorului și elaboratorului documentației în vederea comunicării unui răspuns în cel mai scurt timp la cele solicitate.

Prin adresa cu numărul 93271/03.12.2019 inițiatorul și elaboratorul documentației transmite următorul răspuns:

"Cu referire la adresa nr. 76270/A5/12.11.2019, de înaintare a copiei minutei nr. 86123/07.11.2019 a dezbaterii publice organizată în data de 04.11.2019 făcută cu privire la investiția PUZ- "Modernizare DJ709G, inclusiv pod Mureș, pentru funcțiunea Centura Est Arad", menționăm faptul că toate observațiile, întrebările și neclaritățile lansate de participanții la dezbateri au primit răspuns în plen.

Vă reiterăm răspunsurile la toate observațiile făcute de participanți:

Dl Daniel Prisăcariu, reprezentantul dl Luca, proprietar

- Traseul drumului județean DJ709G a fost stabilit prin studiul de fezabilitate realizat pentru investiție. În momentul în care s-a elaborat PUZ-ul aprobat prin HCL Arad nr. 214/2017 traseul nu era stabilit, astfel s-a prevăzut o zonă cu interdicție asupra parcelelor adiacente traseului ipotetic. Toate parcelele beneficiarului au acces la un drum.

- În cadrul dezbaterii i s-a prezentat dl Prisăcariu o nouă planșă cu zona din traseu ce afectează proprietatea dl Luca, nu a prezentat obiecții la propuneri.

Dl Gligor Teodor:

- Traseul Centurii de Est se poate consulta pe planșele expuse în cadrul Primăriei Arad și pe site-ul _____ primăriei _____ la _____ adresa http://www.primariaarad.ro/html/ron/temp/birouautorizatii/19/etII_18oct2019_CenturaEst_CJA.pdf

- Exproprierea se va face conform *Legii nr. 255 din 2010 privind exproprierea pentru cauză de utilitate publică, necesară realizării unor obiective de interes național, județean și local, republicată, cu modificările și completările ulterioare*, valorile de expropriere se vor calcula conform art. 5 *sumele individuale aferente despăgubirilor estimate de către expropriator pe baza unui raport*

de evaluare întocmit având în vedere expertizele întocmite și actualizate de camerele notarilor publici, raportul de evaluare fiind parte din documentația Studiu de Fezabilitate a investiției, ce se va actualiza după avizarea documentației faza PUZ.

- Proiectul a fost realizat pe suport topografic întocmit de persoane autorizate la OCPI, documentația cadastrală pentru faza SF a obținut viza OCPI pentru planul de situație.

Dna David Valentina:

- Suprafața de teren afectată va fi trecută în lista de proprietari afectați de culoarul Centurii de Est, elaborată de Search Corporation SRL. Suprafața exactă se va calcula după aprobarea documentației de urbanism faza PUZ și actualizarea Studiului de Fezabilitate pentru investiție.

- Construcția la care face referire dna David nu apare în extrasul de carte funciară.

Anonimă:

- Exproprierea se va face conform *Legii nr. 255 din 2010 privind exproprierea pentru cauză de utilitate publică, necesară realizării unor obiective de interes național, județean și local, republicată, cu modificările și completările ulterioare*, valorile de expropriere se vor calcula conform art. 5 *sumele individuale aferente despăgubirilor estimate de către expropriator pe baza unui raport de evaluare întocmit având în vedere expertizele întocmite și actualizate de camerele notarilor publici*, raportul de evaluare fiind parte din documentația Studiu de Fezabilitate a investiției, ce se va actualiza după avizarea documentației faza PUZ.

- Traseul Centurii de Est este realizat după studierea traseelor rețelelor de energie electrică și magistralelor de gaz din zonă, și eficientizarea costurilor pentru investiție.

DI Sălăjan Codruț:

- Terenurile afectate de traseul Centurii de Est au fost studiate pentru a li se asigura accesul.

- Utilajele agricole vor putea utiliza drumurile de exploatare existente, traversarea Centurii de

Est se va face prin intersecțiile amenajate.

DI Radu Voica Călugăriu:

-Datele de contact ale Serviciului Agricol din cadrul Primăriei Arad

<http://www.primariaarad.ro/pers.php?action=bir&did=1&cid=15>”

Răspunsul a fost transmis participanților la dezbateri prin adresele nr din data de. 93271/03.12.2019 și 09.12.2019.

Procesul de informare și consultare a populației s-a desfășurat în conformitate cu etapele și procedurile prevăzute de Ordinul MDRT 2701/2010.

Prezentul raport a fost întocmit în conformitate cu Regulamentul local privind implicarea publicului în elaborarea sau revizuire planurilor de urbanism și amenajarea teritoriului aprobat prin HCLM Arad nr. 95/28.04.2011 și va fi adus la cunoștință Consiliului Local al Municipiului Arad în scopul fundamentării deciziei de aprobare/neaprobare a documentației.

ARHITECT ȘEF
Arh. Drăgan Radu

| | Funcția | Nume prenume | Semnătura | Data |
|-----------|--------------|-----------------------|-----------|------------|
| Verificat | Șef serviciu | arh. Sandra Dinulescu | | 06.05.2020 |
| Elaborat | Consilier | Georgeta Șimăndan | | 06.05.2020 |

PUZ "MODERNIZARE DJ 709G, INCLUSIV POD MUREȘ, PENTRU FUNCȚIUNEA DE CENTURĂ EST ARAD"

Beneficiar: JUDEȚUL ARAD prin CONSILIUL JUDEȚEAN ARAD
Str. Corneliu Coposu nr. 22, mun. Arad, județ ARAD

Amplasament: UAT ARAD, UAT FÎNTÂNELE, UAT VLADIMIRESCU

Proiectant: BLANK ARCHITECTURE srl
RO25673630, loc.Dumbrăvița str. M. Eminescu nr.79,
județ TIMIȘ

[VOLUMUL 1 | Memoriu tehnic de prezentare]

FOAIE DE CAPĂT

| | |
|---------------------|--|
| Denumirea lucrării: | PUZ "MODERNIZARE DJ 709G, INCLUSIV POD MUREȘ, PENTRU FUNCȚIUNEA DE CENTURĂ EST ARAD" |
| Adresa investiției: | UAT ARAD UAT FÎNTÂNELE UAT VLADIMIRESCU |
| Beneficiar: | JUDEȚUL ARAD prin CONSILIUL JUDEȚEAN ARAD Str. Corneliu Coposu nr. 22, mun. ARAD Județ ARAD |
| Proiectant general: | BLANK ARCHITECTURE SRL str. Mihai Eminescu nr. 79, comuna Dumbrăvița, județ TIMIȘ |
| Număr proiect: | 503 2019 |
| Data elaborării: | mai 2019 |
| Faza: | PLAN URBANISTIC ZONAL |

COLECTIV DE ELABORARE

| | |
|---|--|
| URBANISM: | BLANK ARCHITECTURE SRL arh. Alexandru NAGY-VIZITIU - Coordonator RUR arh. Raida ABULIL |
| EDILITARE: Rețele apa și canalizare Rețele gaz Rețele electrice | AQUAFILS SRL ing. Alexandru FILIPOVICI ing. Matei JARCĂU PETRYKA ENGINEERING SRL Ing. Florin PETRICĂ |
| DRUMURI: | DROMCONS SRL ing. Adrian PRAHOVIANU |
| CADASTRU | DROMCONS SRL ing. Adrian PRAHOVIANU |

BORDEROUL VOLUMULUI I

PIESE SCRISE

| | |
|----|--|
| 1. | FOAIE DE CAPĂT |
| 2. | COLECTIV |
| 3. | BORDEROU |
| 4. | <p>MEMORIU DE PREZENTARE</p> <p>1. INTRODUCERE</p> <p>1.1. DATE DE RECUNOAȘTERE A DOCUMENTAȚIEI</p> <p>1.2. OBIECTUL PUZ</p> <p>1.3. SURSE DOCUMENTARE</p> <p>2. STADIUL ACTUAL AL DEZVOLTĂRII</p> <p>2.1. EVOLUȚIA ZONEI</p> <p>2.2. INCADRAREA IN LOCALITATE</p> <p>2.3. ELEMENTE ALE CADRULUI NATURAL</p> <p>2.4. CIRCULAȚIA</p> <p>2.5. OCUPAREA TERENULUI</p> <p>2.6. ECHIPARE EDILITARĂ</p> <p>2.7. PROBLEME DE MEDIU</p> <p>2.8. OPȚIUNI ALE POPULAȚIEI</p> <p>3. PROPUNERE DE DEZVOLTARE URBANISTICĂ</p> <p>3.1. CONCLUZII ALE STUDIILOR DE FUNDAMENTARE</p> <p>3.2. PREVEDERI ALE P.U.G.</p> <p>3.3. VALORIFICAREA CADRULUI NATURAL</p> <p>3.4. MODERNIZAREA CIRCULAȚIEI</p> <p>3.5. ZONIFICARE FUNCȚIONALĂ - REGLEMENTĂRI, BILANȚ TERITORIAL, INDICI URBANISTICI</p> <p>3.6. DEZVOLTAREA ECHIPĂRII EDILITARE</p> <p>3.7. PROTECȚIA MEDIULUI</p> <p>3.8. OBIECTIVE DE UTILITATE PUBLICĂ</p> <p>4. CONCLUZII</p> <p>5. ANEXE</p> |

ANEXE

BORDEROU PIESE DESENATE

| | |
|-----------------|--|
| U.01 | INCADRARE IN TERITORIU |
| U.02.1 - U.02.5 | ANALIZA SITUAȚIE EXISTENTĂ - UAT ARAD |
| U.03.1 - U.03.4 | ANALIZA SITUAȚIE EXISTENTĂ - UAT FÎNTÂNELE |
| U.04.1 - U.04.7 | ANALIZA SITUAȚIE EXISTENTĂ - UAT VLADIMIRESCU |
| U.05 | REGLEMENTĂRI URBANISTICE - ZONIFICARE |
| U.06.1 - U.06.6 | REGLEMENTĂRI URBANISTICE - UAT ARAD |
| U.07.1 - U.07.4 | REGLEMENTĂRI URBANISTICE - UAT FÎNTÂNELE |
| U.08.1 - U.08.7 | REGLEMENTĂRI URBANISTICE - UAT VLADIMIRESCU |
| U.09 | REGLEMENTĂRI - ECHIPARE EDILITARĂ |
| U.10.1 - U.10.6 | REGLEMENTĂRI - ECHIPARE EDILITARĂ - UAT ARAD |
| U.11.1 - U.11.4 | REGLEMENTĂRI - ECHIPARE EDILITARĂ - UAT FÎNTÂNELE |
| U.12.1 - U.12.7 | REGLEMENTĂRI - ECHIPARE EDILITARĂ - UAT VLADIMIRESCU |
| U.13 | PROPRIETATEA ASUPRA TERENURILOR |
| U.14.1 - U.14.6 | PROPRIETATEA ASUPRA TERENURILOR - UAT ARAD |
| U.15.1 - U.15.4 | PROPRIETATEA ASUPRA TERENURILOR - UAT FÎNTÂNELE |
| U.16.1 - U.16.7 | PROPRIETATEA ASUPRA TERENURILOR - UAT VLADIMIRESCU |

MEMORIU TEHNIC DE PREZENTARE

1. INTRODUCERE

1.1. DATE DE RECUNOAȘTERE A DOCUMENTAȚIEI

1.1.2. Denumirea lucrării: **PUZ "MODERNIZARE DJ 709G, INCLUSIV POD MUREȘ, PENTRU FUNCȚIUNEA DE CENTURĂ EST ARAD"**

1.1.3. Adresa investiției: UAT ARAD, UAT FÎNTÎNELE,
UAT VLADIMIRESCU

1.1.4. Beneficiar: JUDEȚUL ARAD
prin CONSILIUL JUDEȚEAN ARAD

1.1.5. Proiectant general: BLANK ARCHITECTURE SRL
str. Mihai Eminescu nr. 79, comuna
Dumbrăvița, județ TIMIȘ

1.1.6. Subproiectanși
AQUAFILS SRL
DROMSONS SRL
PETRYCA ENGINEERING SRL
DEMETRIA MILORAD SRL

1.1.7. Număr proiect: 503 | 2019

1.1.8. Data elaborării: mai 2019

1.1.9. Faza: PLAN URBANISTIC ZONAL

1.2. OBIECTUL PUZ-ului

Beneficiarul a solicitat prin tema program studierea și reglementarea culoarului Centurii de Est Arad în vederea realizării investiției "**MODERNIZARE DJ 709G, INCLUSIV POD MUREȘ, PENTRU FUNCȚIUNEA DE CENTURĂ EST ARAD**".

Zona studiată pentru elaborarea Planului Urbanistic Zonal se desfășoară pe trei unități administrativ teritoriale, și anume:

- UAT Arad S=56.73ha
- UAT Vladimirescu S=60.18ha
- UAT Fîntînele S=28.68ha

Planul Urbanistic Zonal este instrumentul de planificare urbană de reglementare specifică¹, în cazul de față: organizare rețele stradale, modul de utilizare a terenurilor, statutul juridic și circulația terenurilor. Prezenta documentație se întocmește pentru realizarea infrastructurii de transport, în speță modernizare și

¹ L350 art. 47 alin. (1)

extindere drum județean DJ709G, inclusiv lucrări de pasaje și poduri.² Prin prezenta documentație se vor stabili reglementări cu privire la regimul de construire, funcțiunea zonei, înălțimea maximă admisă, coeficientul de utilizare a terenului, procentul de ocupare a terenului, retragerea clădirilor și distanțele față de limitele laterale și posterioare ale culoarului Centurii de Est.³

Prin Certificatul de Urbanism nr. 11 din 07.03.2019 s-a solicitat beneficiarului JUDEȚUL ARAD, prin Consiliul Județean ARAD, întocmirea unei documentații PUZ în vederea reglementării zonei studiate. Planul urbanistic zonal trebuie aprobat, pe tronsoane delimitate prin coordonate topografice ale sistemului de referință STEREO 1970 de către cele trei consilii locale. După aprobare, fiecare tronson va fi preluat în planurile urbanistice ale celor trei unități administrativ teritoriale, pentru actualizarea lor conform cadrului normativ de referință.⁴

Zona studiată în prezenta documentație cuprinde Culoarul Centurii de Est Arad aprobat prin HCJ nr. 253 din 30.08.2019 *pentru începerea procedurii de expropriere a imobilelor proprietate privată care constituie coridorul de expropriere al lucrărilor de utilitate publică de interes județean "Modernizare DJ709G inclusiv pod peste Mureș, pentru funcțiunea de centură Est Arad"* și zone perimetrare în vederea reglementării din punct de vedere urbanistic, al accesibilității și edilitar al parcelelor afectate, inclusiv constituirea de zone cu interdicție de construire conform legislației în vigoare.

Reglementările urbanistice propuse se referă strict la culoarul viitoarei centuri. Planul urbanistic zonal are un caracter director pentru parcelele ce nu fac parte din culoarul centurii, ce se vor reglementa prin documentații de urbanism distincte.

1.3. SURSE DOCUMENTARE

Pentru realizarea prezentei documentații s-au cules informații din următoarele surse:

- Studiul de fezabilitate **"MODERNIZARE DJ 709G, INCLUSIV POD MUREȘ, PENTRU FUNCȚIUNEA DE CENTURĂ EST ARAD"** indicativ 18001, întocmit de SEARCH CORPORATION SRL
- Plan Urbanistic Zonal și Regulament Local de Urbanism - Zona de servicii și comerț, Extravilan Sud Arad, județ Arad" aprobat prin HCLM Arad nr. 214/27.06.2017⁵
- Plan Urbanistic Zonal și Regulament Local de Urbanism - Amenajare depozit deșeuri Inerte - Zona Fântânele" aprobat prin HCLM Arad nr. 344/03.09.2018

² L350 art. 47 alin. (3)

³ L350 art. 47 alin. (5)

⁴ CU nr. 11/07.03.2019 cap. 3 Regim tehnic, emis de CJA ARAD

⁵ <http://www.primariaarad.ro/files/hotariri/h8563.pdf>

- Actualizare PUG al Municipiul Arad, documentație în lucru⁶
- Actualizare PUG-ul Comunei Fantanele
- Actualizare PUG-ul Comunei Vladimirescu⁷, documentație aprobată prin HCL Vladimirescu nr. 92 din 23.07.2015⁸
- Ridicarea topografică în sistem STEREO 70 elaborată de SEARCH CORPORATION SRL
- Studiul geotehnic elaborat de SEARCH CORPORATION SRL
- Studiul de trafic elaborat de SEARCH CORPORATION SRL
- Strategia de Dezvoltare a Județului Arad⁹

2. STADIUL ACTUAL AL DEZVOLTĂRII

2.1. EVOLUȚIA ZONEI

Zona studiată prin prezenta documentație în suprafață de S=145.59ha se desfășoară pe 3 unități administrativ teritoriale: UAT ARAD, UAT FÎNTÂNELE și UAT VLADIMIRESCU.

Centura Est Arad prezintă o oportunitate de dezvoltare ale celor trei localități în zonele asupra cărora se va interveni. În prezent acestea nu prezintă o posibilitate de evoluție în zonele studiate datorită lipsei infrastructurii rutiere. Traseul propus cuprinde parcele fără acces direct la drumuri județene sau rețele edilitare.

2.2. ÎNCADRARE

Centura Est are ca rol conectarea drumului național DN7 Deva-Arad și drumul național DN69 Timisoara-Arad, devierea circulației de tranzit care se derulează prin municipiu Arad și comuna Vladimirescu înspre autostrada A1.

Culoarul Centurii Est Arad are traseul la sud-est de municipiul Arad, la vest de comuna Fântânele și la sud-est de comuna Vladimirescu, în extravilanul localităților. În prezent terenurile studiate sunt în preponderență agricole cu traversări ale drumurilor județene și de exploatare, rețelelor edilitare și canale ANIF. Prin PUZ aprobat prin HCL Arad nr. 214/27.06.2017 sunt reglementate parcele cu funcțiune de servicii și comerț, existând o interdicție de construire până la aprobarea documentației de urbanism privind Centura Est Arad și prin PUZ aprobat prin HCL Arad nr. 344/03.09.2018 este reglementată o zonă pentru amenajare depozit deșeuri inerte.

⁶http://www.primariaarad.ro/info.php?page=/temp/PUG-2015/index_PUG_Arad2015.html&newlang=ron&theme=th1-ron

⁷ <http://www.primariavladimirescu.ro/parte-desenata/>

⁸<http://www.primariavladimirescu.ro/wp-content/uploads/2016/02/HCL-92-2015-de-aprobare-PUG-actualizatComuna-Vladimirescu1.pdf>

⁹<http://www.cjarad.ro/activitate/strategia-dezvoltare/7-strategia-de-dezvoltare-a-jude%C5%A3ului-arad-20142020.html>

Zona studiată este în preponderent în extravilan, astfel zonele învecinate sunt cu funcțiune agricolă, drumuri de exploatare sau județene, canale de apă. Centura Est Arad propusă traversează calea ferată CF218 Arad-Timișoara prin amenajarea unui pasaj și râul Mureș prin amenajarea unui pod.

Căile de acces posibile din viitoare Centura Est Arad, conform studiului de trafic, sunt:

- A1 – Bucuresti - Nadlac
- DN 69 (E) – Timișoara - Arad
- DN 7 (E) – București – Titu – Gaesti – Pitești – Ramnicu Valcea Sibiu – Sebes – Deva – Lipova – Arad (varianta nord) – Nadlac – Frontieră Ungaria
- DJ 682 – Limita jud. Timis - Birchis – Virismort – Ostrov – Bacaul de Mijloc – Tela – Bata – Zabalt – Dorgos – Ususau - Lipova – Neudorf – Zabrani – Alunis – Frumuseni – Fantanele – Arad – Zadareni – Bodrogu Nou – Calugareni – Felnac – Sanpetru German – Munar – Secusigiu – Satu Mare – Limita jud. Timis
- DJ 682C – Fantanele (DJ 682) – Vladimirescu – DJ 709 – Sanleani – DN 79 - DC 68 – DN 7 (Vladimirescu) – Punct turistic „Zona de agrement”

La drumul județean DJ709G vor avea acces drumurile de exploatare agricole existente. Pentru parcelele care nu au posibilitatea de acces din drumurile de exploatare existente, se va detalia în faza de Documentație pentru Obținerea Autorizației de Construire, extras din Proiectul Tehnic, soluția de acces prin amenajarea de podeț. Este interzisă amplasarea de podețe pentru accesarea parcelelor ce au deschidere la un drum amenajat.

2.3. ELEMENTE ALE CADRULUI NATURAL

Pe amplasament nu există arii protejate, ecosisteme specifice, specii rare, ocrotite sau amenințate cu dispariția, conform Legii nr. 310/2004.

Proiectul nu se suprapune și nu se află în vecinătatea unor arii naturale protejate. Distanțele până la siturile naturale sunt:

- i. RO039 Lunca Mureșului Inferior - sit IBA (Important Bird and Biodiversity Area - Arie importantă pentru păsări și biodiversitate) situat la aproximativ 3,25 km nord-vest de limita proiectului
- ii. ROSPA0926 Parcul Natural Lunca Muresului - arie naturala protejata de interes național situata la aproximativ 3,6 km nord-vest de limita proiectului

- iii. RORMS0004 Parcul Natural Lunca Muresului - sit RAMSAR (zonă umedă de importanță internațională) situată la aproximativ 3,6 km nord-vest de limita proiectului
- iv. ROSCI0108 Lunca Mureșului Inferior și ROSPA0069 Lunca Mureșului Inferior - sit de importanță comunitară și arie specială de protecție avifaunistică situate la aproximativ 3,6 km nord-vest de limita proiectului

2.4. CIRCULAȚIA

Drumurile naționale DN7 Arad-Deva și DN69 Arad-Timișoara sunt cu două benzi de circulație cu îmbrăcăminte bituminoasă. Lățimea drumului este de 10.00m, din care parte carosabilă de două benzi de câte 3.5m, mărginită de două benzi de încadrare de câte 1m și două acostamente din balast de 0.50m.

Zona studiată cuprinde girația amenajată la km 46+115 de pe drumul național DN69, în UAT Arad DE2841, DE FN MUN. ARAD, DE2743, DE2703, DE2693/2/24, DE2701, DE1256/49, în UAT Fintănele drumul județean DJ682, DE com. Fintinele DE 14, în UAT Vladimirescu DE395, DET98, DE407, DE397, DE399, DE475, DC 68, DE477/3, DN 7 km drumul județean DJ și drumul comunal DC. Nu este prezentă o tramă stradală regulată pe teren, acestea sunt conformate diferite caracteristici ale terenurilor agricole și formelor de relief natural.

Traseul traversează calea ferată CF218 Arad-Timișoara.

Accesul către Centura Est Arad se va face prin DN7 și DN69, dar și prin intersecțiile amenajate cu drumurile existente. Pentru drumurile județene, comunale și de exploatare ce traversează Centura Est vor avea amenajate intersecții.

2.5. OCUPAREA TERENURILOR

În zona studiată parcelele sunt în mare parte agricole.

În zona studiată există în vecinătatea girației DN69 la km 46+115 stații pecc construite pe partea stângă și dreapta a drumului național.

Tipurile terenurilor din zona studiată sunt:

- pășune, proprietate privată.
- teren agricol, proprietate privată
- curți construcții, proprietate privată
- canale pentru drenaj și desecare
- drumuri național
- drumuri județene
- drumuri de exploatare

Prin PUZ aprobat prin HCL Arad nr. 214/27.06.2017 sunt reglementate parcele cu funcțiune de servicii și comerț, existând o interdicție de construire până la

aprobarea documentației de urbanism privind Centura Est Arad, la est de intersecția cu DN69 a drumului județean DJ709G. Din cadrul acestei documentații de urbanism există o parcelă, aflată în zona girăției de pe DN69 la km 46+115, pe care este amplasată o stație peco OMV, conform Autorizației de Construire nr. 1354/3.12.2018

Prin PUZ aprobat prin HCL Arad nr. 344/03.09.2018 este reglementată o zonă pentru amenajare depozit deșeurii inerte.

Traseul centurii de Est Arad se intersectează cu următoarele drumuri:

- Drum național DN69 Arad-Timișoara - girăție existentă
- Drum de exploatare DE2815/1 - municipiul Arad
- Drum de exploatare DE2781-1 - municipiul Arad
- Drum de exploatare DE2708/3 - municipiul Arad
- Drum de exploatare DE2743 - municipiul Arad
- Drum de exploatare DE2703 - municipiul Arad
- Drum de exploatare DE2693/2/24 - municipiul Arad
- Drum de exploatare DE2701 - municipiul Arad
- Drum de exploatare DE256/49 - UAT Fântânel
- Drum județean DJ682
- Drum de exploatare DE2/1/2/22 - UAT Fântânel
- Drum de exploatare DE47 - comuna Fântânel
- Drum de exploatare DE14 - Comuna Fântânel
- Drum de de exploatare DE706 - Comuna Vladimirescu
- Drum de exploatare DE395 - Comuna Vladimirescu
- Drum de exploatare T98 - Comuna Vladimirescu
- Drum de de exploatare DE407 - Comuna Vladimirescu
- Drum județean DJ682C - intersecție giratorie cu DJ709G
- Drum de exploatare DE399 - Comuna Vladimirescu
- Drum de exploatare DE472 - Comuna Vladimirescu
- Drum comunal DC68
- Drum de exploatare DE477/3 - Comuna Vladimirescu
- Drum național DN 7

Traseul centurii de Est Arad se intersectează cu următoarele canale ANIF sau obiective ale Administrației Naționale "Apele Române":

- Km 0 + 450 - 0 + 500 - CN2819 - ANIF - administrare O.U.A.I. Arad Fantanele
- Km 1 + 300 - HS2782 - Administrația Națională "Apele Române"
- Km 2 + 950 - CN2702/2 - administrare O.U.A.I. Arad Fantanele
- Km 5 + 350 - HR39 - UAT Fântânel
- Km 5 + 450 - 5 + 500 - HCN23 - UAT Fântânel
- Km 6 + 050 - 6 + 200 - HR Mureș - Administrația Națională "Apele Române"
- Km 6 + 300 - dig 703 - Administrația Națională "Apele Române"

- Km 7 + 000 - CN394 - Comuna Vladimirescu
- Km 10 + 075 - CN463 - Comuna Vladimirescu

În zona studiată ce este traversată de DJ Arad-Fîntânele sunt două parcele construite, la nord și la sud de amplasament având funcțiuni industriale și de depozitare.

2.6. REȚELE EDILITARE

Conform Studiului de Fezabilitate întocmit pentru investiția Modernizare DJ709G inclusiv Pod Mureș pentru funcțiunea de centură Est Arad și avizelor obținute de la deținătorii de rețele edilitare, traseul drumului județean DJ709G, cu funcțiunea de Centură Est Arad se intersectează cu următoarele rețele:

2.6.1. Rețea apă

Traseul Centurii Est se intersectează cu rețelele de apă potabilă deținute de Compania de Apă Arad la:

1. Km 0+000
 - Conductă apă potabilă paralelă la vest cu DN69, conductă PEHD, Dn125mm, adancime de pozare aproximativ 1,5m - existentă
2. Km 0+000 - km 0+050
 - Conductă apă potabilă paralelă la est cu DN69, conductă PEHD, Dn250mm - faza proiect
3. Km 4+200
 - Conductă apă potabilă paralelă la sud cu DJ682, conductă azbociment, Dn225mm, adâncimea de pozare aproximativ 1,5m - existentă
4. Km 4+200 - km 4+250
 - Conductă apă potabilă paralelă la nord cu DJ682, conductă PEHD, Dn280mm, adâncimea de pozare aproximativ 1,5m - existentă
5. Km 10+990
 - Conductă apă potabilă paralelă la nord cu DN7 și DJ709G conductă PEHD, Dn250mm, adâncimea de pozare aproximativ 1,5m - existentă

2.6.2. Canalizare

Traseul Centurii Est se intersectează cu rețelele de canalizare deținute de Compania de Apă Arad la:

- Km 0 + 000 - conductă canalizare menajeră, paralelă la est cu DN69, conducta PVC Dn400mm - proiect

- Km 0 + 000 - km 0 + 050 - conductă canalizare pluvială, paralelă la est cu DN69, conductă PEHD, DNn250mm - proiect
- Km 4 + 200 - km 4 + 250 - conductă canalizare menajeră, paralelă la nord cu DJ682, conductă PEHD, Dn125mm, adancime de pozare aprox. 1,5m - existentă
- Km 10 + 950 - conductă canalizare menajeră, paralelă la sud cu DN7, conductă PEHD, Dn 250mm, adancime de pozare aprox. 1,5m - existentă

2.6.3. Canalizare pluvială

În zona studiată nu există canalizare pentru apele pluviale.

2.6.4. Gaze naturale

Traseul Centurii Est se intersectează cu rețea de transport gaze naturale la:

- Km 4 + 400 - rețele transport gaze naturale
- Km 8 + 150 - rețele transport gaze naturale - 3 conducte
- Km 9 + 500 - rețele transport gaze naturale
- Km 10 + 850 - rețele transport gaze naturale
- Km 10 + 950 - rețele transport gaze naturale
- Km 10 + 990 - rețele transport gaze naturale - 2 conducte

2.6.5. Energie electrică

Traseul Centurii Est intersectează cu următoarele rețele de energie electrică:

1. Rețele electrice de joasă și medie tensiune la:
 - km 0 + 350
 - km 2 + 575
 - km 3 + 575
 - km 3 + 750
 - km 4 + 200
 - km 4 + 800
 - km 5 + 850
 - km 7 + 050
 - km 10 + 990
2. Rețele electrice de înaltă tensiune 110kV la:
 - km 2 + 050
 - km 3 + 100
 - km 4 + 050

3. Rețele electrice de înaltă tensiune 220kV - 400kV la:

- km 3 + 200
- km 5 + 250

2.6.6. Telecomunicații

Traseul Centurii Est intersectează următoarele rețele de telecomunicații:

4. Km 0 + 000 - rețea Telekom Romania Communications
5. Km 0 + 750 - rețea Telecomunicații CFR
6. Km 1 + 975 - rețea RCS&RDS
7. Km 3 + 800 - rețea RCS&RDS
8. Km 4 + 200 - rețea RCS&RDS și rețea Telekom Romania Communications
9. Km 7 + 050 - rețea Orange Romania
10. Km 11 + 000 - rețea Orange Romania, rețea Telekom Romania Communications, rețea RCS&RDS

2.6.7. Transport public

Traseul Centurii Est intersectează următoarea rețea de transport public:

- Km 10 + 990 - intersecție și paralelism rețele aparținând CTP Arad.

2.7. PROBLEME DE MEDIU

Amplasamentul ce face obiectul PUZ-ului se găsește în extravilanul UAT Arad, UAT Fântânele și UAT Vladimirescu. Categoria de folosință este în preponderență teren arabil. Terenul nu a fost încadrat în zone de protecție a mediului astfel nu sunt restricții privind construirea.

Proiectul propus se va desfășura la sud-est de orașul Arad, pe suprafețe de teren preponderent agricole, fără a se suprapune sau a se afla în apropierea ariilor naturale protejate. Cele mai apropiate arii naturale protejate sunt situate la distanța de aproximativ 3,25 km (RO039 Lunca Mureșului Inferior) și 3,6 km nord-vest (RONPA0926 Parcul Natural Lunca Mureșului, RORMS0004 Parcul Natural Lunca Mureșului, ROSPA0069 și ROSCI0108 Lunca Mureșului Inferior) (mai multe detalii privind arealele sensibile se regăsesc în secțiunea 4.6).

În ceea ce privește corpurile de apă de suprafață, așa cum a fost prezentat anterior, proiectul traversează râul Mureș, în zona corespunzătoare kilometrului 6, iar

la aproximativ 848 m sud-vest față de proiect se află cursul de apă Zădărlac, afluent de stânga al Mureșului.

Fiind amplasat într-o zonă de câmpie transformată într-un vast teren propice așezărilor umane, spațiilor urbanizate și culturilor agricole, zonele cu sensibilitate ridicată din punct de vedere al importanței pentru mediu sunt extrem de reduse. Proiectul nu străbate terenuri cu valoare peisagistică ridicată, cele mai importante elemente naturale fiind pădurile din jurul Aradului, dintre acestea cel mai apropiat corp de pădure fiind Pădurea Glogovăț aflată la aprox. 226 m sud față de proiect, separată prin digul de protecție al râului Mureș, urmată de Pădurea Ceala (inclusă în Parcul Natural Lunca Mureșului) aflată la aprox. 3,7 km nord-vest față de proiect.

Spațiile verzi și de agrement destinate vizitatorilor nu sunt numeroase în împrejurimile orașului Arad, la distanță de aproximativ 691 m est față de proiect și 10 km față de Arad, la marginea DN 7 se află Parcul dendrofloricol „Eutopia Gardens”, care se află încă în amenajare, aici fiind amenajat cel mai mare rosariu din țară. Parcul deține și o zonă dendrologică cu numeroase specii decorative. În ceea ce privește cele două păduri menționate anterior, pe lângă rolul deosebit pentru mediu, biodiversitatea și climatul local, pe care aceste ecosisteme forestiere de esență tare îl dețin, ambele păduri prezintă și funcțiune de agrement pentru localnici, fiind prevăzute cu spații amenajate pentru diverse activități în aer liber.

Impactul potențial generat prin implementarea proiectului „Modernizare DJ 709G, inclusiv pod Mureș, pentru funcțiunea de centură Est Arad – Faza DTAC” va decurge din activitățile specifice perioadei de construcție, iar ulterior din modul de utilizare în perioada de operare.

Principalele forme de impact ce pot apărea ca urmare a construcției și operării centurii de est Arad sunt următoarele:

1. Impact potențial asupra așezărilor umane datorită creșterii nivelului de zgomot și a modificării calității aerului la nivel local;
2. Impact potențial asupra componentelor de biodiversitate manifestat prin:
 - Alterarea habitatelor naturale ca urmare a unor lucrări temporare, creșterii concentrațiilor de poluanți, prezenței speciilor invazive etc. Impactul poate să apară în vecinătatea suprafețelor nou construite;

- Perturbarea activității speciilor de animale ca urmare a prezenței umane, zgomotului și iluminatului excesiv.
3. Impact potențial asupra stării corpurilor de apă, fie asupra stării ecologice ca urmare a modificării caracteristicilor morfologice și hidrologice ale corpurilor de apă în perioada construcției fie ca urmare a modificării stării chimice a apei în perioada de operare a centurii datorate debușărilor de ape pluviale colectate de pe acostament.
 4. Impact potențial asupra solului și subsolului ca urmare a ocupării permanente de terenuri pentru realizarea centurii, precum și datorită ocupării temporare a terenurilor necesare în perioada de construcție pentru organizările de șantier.

Impactul asupra ecosistemelor terestre și acvatice

Din punct de vedere spațial amplasamentul proiectului nu intersectează și nu se află în interiorul unei arii naturale protejate; cele mai apropiate arii naturale protejate sunt situate la distanța de aproximativ 3,25 km – RO039 Lunca Mureșului Inferior și 3,6 km nord-vest – RONPA0926 Parcul Natural Lunca Mureșului, RORMS0004 Parcul Natural Lunca Mureșului, ROSPA0069 și ROSCI0108 Lunca Mureșului Inferior. În consecință, proiectul propus nu este în măsură să afecteze structura și funcțiile unor arii naturale protejate, implicit habitate naturale sau specii de floră și faună pentru care acestea au fost desemnate (a se vedea secțiunea 4.6). Lucrările propuse se vor desfășura aproape exclusiv pe suprafațe de teren cu funcție de teren agricol.

În ceea ce privește existența unor elemente de biodiversitate valoroase din punct de vedere ecologic și/ sau conservativ, observațiile de teren nu au pus în evidență prezența unor elemente sensibile/ vulnerabile din aceste puncte de vedere: terenurile pe care proiectul se va construi corespund în cea mai mare parte culturilor agricole și unor suprafețe reduse de pajște degradată. La marginea terenurilor agricole, a drumurilor și de-a lungul canalelor de desecare se regăsesc comunități de plante segetale și ruderales, fără valoare conservativă, la nivelul cărora apar adesea taxoni cu impact negativ (specii alohtone invazive) asupra ecosistemelor naturale și semi-naturale. În zona de traversare a râului Mureș, vegetația ripariană nu formează habitate de interes comunitar, însă sunt prezenți arbori nativi cu importanță ecologică locală. Speciile de faună sunt reduse ca reprezentativitate în zonele

agricole, categoriile taxonomice cu cei mai numeroși reprezentanți fiind nevertebratele și păsările.

Perioada de construcție

Impactul va fi temporar (pe termen scurt – durata estimată de implementare a proiectului este de 18 luni) și se va datora în principal lucrărilor de amenajare a terenului (organizările de șantier, frontul de lucru) și realizare a structurii asfaltice și a anexelor sale (surse generatoare de praf și zgomot) și funcționării utilajelor angrenate în activitățile de construire (surse generatoare de praf, zgomot și emisii de gaze de combustie de la motoarele de ardere). Ținând cont de caracteristica discontinuă și pe termen scurt a funcționării surselor de emisii atmosferice, estimăm că nivelurile concentrațiilor de poluanți pe durata construcției nu vor contribui la depășirea nivelurilor existente (în conformitate cu datele prezentate în Planul de menținere a calității aerului în județul Arad 2017 – 2022).

Perioada de operare

Impactul generat va fi pe termen lung și se va datora în principal ocupării permanente a unor suprafețe de teren și prezenței surselor de zgomot și de emisii atmosferice datorate traficului auto. Implementarea proiectului țintește fluidizarea traficului de la nivelul DN 7 care străbate localitatea Vladimirescu și orașul Arad, devierea traficului (în special traficul greu) spre aceste localități, ceea ce va determina îmbunătățirea netă a condițiilor de trafic, reducerea poluării fonice, îmbunătățirea calității aerului la nivelul zonelor locuite, precum și confortul și siguranța sporite ale utilizatorilor și localnicilor, ceea ce se poate traduce prin generarea unui impact pozitiv asupra unei zone mai mari decât cea a proiectului propriu-zis pe întreaga perioadă de operare.

Considerând dimensiunile proiectului propus, suprapunerea acestuia cu terenuri având predominant funcțiune agricolă, respectiv efectele derivate (afectarea calității aerului, generare zgomot și vibrații) pe care implementarea proiectului analizat le va diminua în parte prin redirecționarea traficului care în prezent nu poate evita orașul Arad, și considerând și durata temporară de desfășurare a lucrărilor, analiza lucrărilor ce vor fi desfășurate și a efectelor pe care acestea le vor genera conduce la concluzia că proiectul nu va avea un impact negativ semnificativ asupra mediului (a se vedea și capitolul 4), datorită caracteristicilor sale.

Proiectul analizat propune măsuri punctuale, optime, pentru prevenirea apariției riscurilor asociate lucrărilor din etapele de execuție și operare, care pot fi considerate a fi la nivelul celor mai bune practici disponibile.

Activitatea propusă în cadrul proiectului analizat nu se regăsește în Anexa I – „Lista cuprinzând activitățile propuse” a Convenției privind evaluarea impactului asupra mediului în context transfrontieră, adoptată la Espoo la 25.02.1991, ratificată prin Legea nr. 22/2001. Amplasamentul proiectului este localizat la distanțe mari față de granițele țării (aprox. 46 km V) și nu va avea impact transfrontier.

Impactul potențial asupra apei

Perioada de construcție

Lucrările desfășurate în albia cursului de apă de suprafață, lucrările de excavații și manevrarea pământului, activitățile specifice organizării de șantier pot genera diferite forme de impact precum:

creșterea turbidității apei în zona lucrărilor de execuție a podului;

Lucrările de intervenție în albia râului pot conduce la creșterea turbidității apelor, dar acest impact va fi unul temporar și se va resimți numai în perioada de execuție a lucrărilor și mai ales în zona de realizare a podului peste cursul de apă.

modificarea regimului cantitativ al apei;

În ceea ce privește modificarea regimului cantitativ al apei se estimează un impact redus având în vedere cantitățile mici de apă utilizate în organizările de șantier, pentru uz igienico-menajer. Toate materialele de construcții care necesită apă pentru preparare sunt livrate deja preparate din amplasamente autorizate.

modificarea regimului calitativ al apei;

O modificare a regimului calitativ al apelor se poate produce în cazul evacuărilor de ape uzate menajere sau ape meteorice impurificate direct în cursurile de apă sau pe sol, pierderi de materiale de construcții, poluări accidentale cu diferite substanțe chimice. Prin respectarea măsurilor stabilite în ceea ce privește amplasarea organizărilor de șantier (la distanțe considerabile față de cursurile de apă existente în zonă), depozitarea materialelor de construcție, gestionarea deșeurilor, manipularea și punerea în operă a materialelor, cât și pentru sistemele de

pre-epurare a apelor uzate, impactul asupra corpurilor de apă va fi temporar, redus și local ca arie de manifestare.

modificarea echilibrului hidrodinamic al apelor.

Îndepărtarea arborilor izolați din lunca râului Mureș nu va conduce la modificarea echilibrului hidrodinamic al apelor de suprafață sau subterane. De asemenea, lucrările de construcție a podului peste râul Mureș vor avea o influență temporară asupra regimului de curgere a apelor, în special în cazul lucrărilor ce se vor realiza în albia minoră a cursului de apă (realizarea pilelor podului).

Perioada de operare

În condiții normale de exploatare a centurii nu există evenimente care să conducă la un impact semnificativ asupra apelor.

În perioada de operare impactul potențial asupra modificării calității apelor de suprafață sau apelor subterane poate fi generat de:

- poluări accidentale datorate întreținerii necorespunzătoare a sistemelor de epurare a apelor;
- depozitarea necorespunzătoare a deșeurilor;
- gestionarea necorespunzătoare a materialelor antiderapante;
- utilizarea unor substanțe mai nocive pentru mediu în lucrările de întreținere realizate pe perioada de iarnă în vederea prevenirii formării gheții pe carosabil.

Impactul potențial asupra aerului

Perioada de construcție

Sursele de emisie a poluanților atmosferici specifice sunt surse libere, în general la sol sau în apropierea solului, mobile, nederijate, manifestându-se pe o perioadă de timp limitată. Aceste surse nu pot fi prevăzute cu sisteme de captare și evacuare dirijată a poluanților.

Pentru sursele de emisie nederijate aferente lucrărilor de construcție zona de impact maxim este în general restrânsă putând fi reprezentată de zona centurii și de imediata vecinătate a acesteia, valorile concentrațiilor poluanților emiși scăzând rapid cu creșterea distanței față de axul drumului. Astfel impactul local asupra

calității aerului va avea un caracter temporar și va fi limitat la perioada de desfășurare a lucrărilor de construcție. De asemenea se poate menționa că schimbarea în timp a poziției surselor de emisie ca urmare a deplasării frontului de lucru determină un impact local redus pe termen lung și implicit scăderea probabilității de apariție a unor valori mari ale concentrațiilor de poluanți pe termen scurt.

În ceea ce privește impactul asociat activităților din organizările de șantier, acesta se va manifesta în interiorul amplasamentului și în imediata vecinătate a acestuia. Datorită caracterului intermitent al surselor de emisie impactul va fi unul temporar fiind limitat la perioadele de desfășurare a activității, iar în condiții de funcționare normală a instalațiilor nu se va înregistra un impact semnificativ în ceea ce privește concentrațiile poluanților emiși.

Perioada de operare

În perioada de operare a obiectivului, sursele de poluanți atmosferici vor fi mobile, reprezentate în principal de autovehiculele care vor tranzita centura. Sursele de emisie sunt nedirijate și au înălțimi reduse, aflate aproape de nivelul solului (circa 2 m), astfel că zona de impact maxim a acestora va fi în general foarte restrânsă.

Impactul potențial asupra solului și subsolului

Perioada de construcție

Principalele forme de impact asupra solului și subsolului în timpul lucrărilor de construcție a centurii pot fi reprezentate de:

- înlăturarea stratului de sol vegetal și construirea unui profil artificial prin lucrările de terasamente executate pe ampriza drumului;
- pierderea caracteristicilor naturale ale stratului de sol fertil prin depozitarea/manevrarea necorespunzătoare a deșeurilor și /sau a materialelor de construcție;
- izolarea unor suprafețe de sol față de circuitele naturale prin realizarea de platforme betonate;
- deteriorarea calității solului datorată unor pierderi accidentale de substanțe chimice;
- apariția eroziunii;

- modificări calitative ale solului ca urmare a poluanților emiși în aer.

Principalul impact asupra solului în perioada de construcție este consecința ocupării definitive a unor suprafețe de terenuri pentru realizarea centurii. În ceea ce privește ocuparea temporară de terenuri, impactul poate fi considerat unul mediu, deoarece reconstrucția ecologică a suprafețelor respective este obligatorie.

Lucrările de terasamente, deși nu sunt poluante, conduc la degradarea solului și induc modificări structurale în profilul solului.

În ceea ce privește depozitarea utilajelor cu carburant, acestea reprezintă surse potențial poluatoare ale solului și subsolului ca urmare a pierderilor accidentale de carburant și infiltrarea acestuia în sol. De asemenea o altă sursă potențială de poluare dispersă a solului și subsolului o constituie activitatea utilajelor în fronturile de lucru care prezintă defecțiuni tehnice datorită cărora sunt posibile scurgeri de produse petroliere.

Eroziunea solului se manifestă mai intens în perioada de construcție. Astfel, înainte și după realizarea lucrărilor de îndepărtare a vegetației este necesară respectarea măsurilor specifice care vor asigura stabilitatea terenului și eroziunea solului rezultând astfel un impact minim.

Apreciem că impactul asupra solului și subsolului este unul redus atât din punct de vedere al magnitudinii cât și al extinderii spațiale.

Perioada de operare

Formele principale de impact asupra solului în perioada de operare pot fi reprezentate de:

- modificări calitative ale solului datorate poluanților rezultați din traficul auto;
- modificări calitative ale solului ca urmare a utilizării necorespunzătoare a materialelor antiderapante;
- pierderea caracteristicilor naturale ale solului datorită depozitărilor necontrolate de deșeuri.

În țara noastră nu s-a evidențiat poluarea terenurilor ca rezultat al circulației rutiere, concentrațiile metalelor grele încadrându-se în limitele prevăzute de Ord. nr. 756/1997. De asemenea se poate menționa că s-a redus semnificativ cantitatea de

sare folosită pentru întreținerea drumurilor pe timp de iarnă și s-a trecut la utilizarea clorurii de calciu reducându-se astfel riscul de poluare a solului.

În perioada de operare se anticipează un impact ce se caracterizează global ca minor, cu componente pozitive ce constau în fluidizarea traficului, reducerea ambuteiajelor, minimizarea consumului de carburanți și reducerea timpului de deplasare.

Impactul potențial asupra peisajului și impactul vizual

Centura de est Arad străbate un ecosistem agricol (fânețe, pășuni, terenuri arabile, etc) cu risc de producere a alunecărilor de teren foarte redus.

Principalele forme de impact asupra peisajului constau în:

- schimbarea categoriilor de folosință a terenurilor și ocuparea acestora cu infrastructură rutieră;
- modificarea raportului dintre teritoriul natural și cel construit;
- impact vizual: diminuarea valorii peisajului ca urmare a prezenței utilajelor de construcție și a fronturilor de lucru.

Astfel, putem menționa că peisajul va fi modificat de noile structuri, ce se vor ridica în timpul construcției, dar și de activitățile de construcție și organizările de șantier care vor afecta priveliștea, însă doar temporar. Apreciem că impactul asupra peisajului este unul redus având în vedere absența unor elemente sensibile de peisaj și magnitudinea modificărilor propuse.

Lucrările vor fi realizate pe tronsoane mici, astfel încât perioada de execuție va fi limitată, iar toate spațiile afectate temporar de lucrări vor fi refăcute și aduse la starea inițială. Gradul de refacere a acestor suprafețe va fi atent monitorizat.

În cadrul proiectului au fost prevăzute amenajări peisagistice (prin plantarea de arbori și arbuști și inierbarea taluzelor), astfel încât impactul asupra peisajului nu va fi semnificativ nici în perioada de exploatare.

Modificări în utilizarea terenului

Terenurile din amplasamentul proiectului pot fi încadrate în șase tipuri principale de utilizare a terenurilor:

- ape curgătoare;
- culturi permanente;
- drumuri și căi ferate;
- fânețe și pășuni;
- mlaștini și tufărișuri;
- terenuri arabile.

Ca urmare a realizării proiectului se va schimba regimul de utilizare a terenurilor. Modificarea regimului de utilizare a terenurilor va surveni ca urmare a necesității de localizare a suprafeței carosabile, precum și a celorlalte elemente componente ale proiectului. Realizarea centurii implică ocuparea definitivă a unei suprafețe de aproximativ 48,11 ha și va conduce la modificarea raportului dintre teritoriul construit și cel natural, fără a avea un impact semnificativ asupra peisajului.

Impactul potențial asupra populației și sănătății umane

Perioada de construcție

Populația posibil afectată în această perioadă va fi cea din zona de influență directă și indirectă a centurii, putând fi înregistrat un posibil impact ce se poate manifesta prin scăderea calității aerului în vecinătatea traseului, creșterea nivelului de zgomot și a vibrațiilor. Acest impact se va manifesta la nivel local, va fi temporar și pe termen scurt dat fiind faptul că zona protejată cu caracter rezidențial poate fi afectată de activitățile desfășurate pentru realizarea centurii numai când lucrările se desfășoară în dreptul acestora însă disconfortul va fi de scurtă durată.

Realizarea proiectului va avea un impact pozitiv asupra dezvoltării zonei prin crearea de noi locuri de muncă pe perioada de construcție a centurii.

Perioada de operare

Implementarea proiectului va avea efecte pozitive prin îmbunătățirea condițiilor de trafic, reducerea timpilor de parcurs, asigurarea unei circulații fluente și implicit reducerea numărului de accidente, reducerea consumului de combustibil, iar prin preluarea traficului de pe drumurile naționale existente se va înregistra o scădere a poluării aerului.

Populația din zona de influență indirectă va beneficia prin construcția centurii de îmbunătățirea serviciilor de transport și de reducerea timpilor de deplasare, deci

impactul va fi pozitiv în contextul în care centura de est a Aradului va face legătura între DN 69 (A1) și centura de nord deja existentă asigurând continuitatea acestora.

Trebuie menționat faptul că prin realizarea proiectului se va înregistra un impact pozitiv asupra mediului social și economic prin asigurarea unei căi majore de transport ce va face legătura cu centrele economice puternice, facilitarea transportului de mărfuri și nu în ultimul rând prin creșterea atractivității zonei pentru turiști ca urmare a îmbunătățirii condițiilor de transport.

2.8. OPȚIUNI ALE POPULAȚIEI

Consultarea publicului pentru documentație PUZ "MODERNIZARE DJ 709G, INCLUSIV POD MUREȘ, PENTRU FUNCȚIUNEA DE CENTURĂ EST ARAD" s-a făcut conform ordinului M.D.R.T. nr. 2701/2011.

3. PROPUNERE DE DEZVOLTARE URBANISTICĂ

3.1. Concluzii ale studiilor de fundamentare

3.1.1. Studiul geotehnic

1. Umpluturile și stratul de sol vegetal întâlnite pe traseul studiat, vor trebui îndepărtate. În situația în care îndepărtarea lor va duce la cote inferioare cotei de fundare se vor face umpluturi organizate, în strate de egală grosime, din materiale conforme cu cerințele standardelor în vigoare și aduse la o stare de compactare care să asigure un grad de compactare de 97-100 %.

2. Dacă în fundația drumului se întâlnesc materiale de categoria 4d, acestea vor fi înlocuite, pe o grosime de minim 30 cm, cu materiale corespunzătoare, compactate conform standardelor și normelor în vigoare. Pământurile care se încadrează în categoria 4b, dar care au umidități mult superioare umidității optime de compactare vor fi stabilizate chimic sau mecanic, pe grosimi care să corespundă calculului de capacitate portanță.

3. Realizarea terasamentelor în rambleu, în care se utilizează pământuri simbol 4d (anorganice), a căror calitate este rea, se va face doar dacă există considerații tehnico-economice fundamentate. În situația utilizării unor astfel de materiale se vor lua măsuri speciale de protecție a rambleelor față de apele de suprafață.

4. În rambleuri nu se vor folosi pământuri de consistență scăzută ca: maluri, namoluri, pământuri turboase cu conținut de săruri solubile în apă mai mare de 5%, bulgari de pământ sau pământ cu substanțe putrescibile.

5. Pentru eventualele lucrări de tipul podetelor sau zidurilor de sprijin, se va putea funda direct în stratul argila-argila prăfoasă sau de nisipuri – nisipuri argiloase, pentru care se estimează, în conformitate cu STAS 3300/2 și NP112-2004 o presiune convențională de bază $p_{conv} = 200 - 250$ kPa (pentru o lățime a fundației de 1.0 m și o adâncime de fundare de 2.0 m). Terenurile de fundare se încadrează conform STAS 1243-88, în categoria pământurilor active sau puțin active, de aceea, proiectarea se va face ținându-se cont și de

prevederile NP126:2010: „Cod de proiectare si executie pentru constructii fundate pe pamanturi cu umflari si contractii mari (PUCM)”.

6. In situatia in care in terenul de fundare se intalnesc pamanturi loessoide, se vor respecta prevederile NP 125:2010.

7. Constructiile anexe se pot funda direct, la adancimea de 1.10 m fata de cota terenului sistematizat, putandu-se considera o presiune conventionala de baza, $p_{conv} = 200-250$ KPa. Terenurile de fundare se incadreaza conform STAS 1243-88, in categoria pamanturilor active sau putin active, de aceea, proiectarea se va face tinandu-se cont si de prevederile NP126:2010: „Cod de proiectare si executie pentru constructii fundate pe pamanturi cu umflari si contractii mari (PUCM)”.

8. In situatia in care in timpul excavatiilor vor exista infiltratii de apa, se vor lua masuri de epuismențe simple, pentru eliminarea acesteia din excavatie.

9. Lucrarile de arta se vor funda indirect, pe elemente fisate de diametru mare, executate cu tubaj recuperabil, cu injectie la baza. Capacitatea portanta la compresiune a pilotilor flotanti executati pe loc, se va calcula in conformitate cu NP123:2010.

10. In fazele urmatoare de executie se vor realiza investigatii suplimentare care vor sta la baza dimensionarii fundatiilor indirecte.

11. Valoarea finala a capacitatii portante a pilotilor se va stabili in urma executarii si incercarii pilotilor de proba.

12. La executia radierelor se vor avea in vedere masuri de prevenirea a infiltrarii apei in excavatie, se vor prevedea epuismențe simple. In masura in care situatia va impune, se vor realiza epuismențe complexe.

13. Având în vedere lucrările ce urmează a se executa, pe parcursul execuției acestor lucrări, pot apărea diverse fenomene, ce nu s-au remarcat în etapa de prospectare.

INVESTIGAȚII GEOTEHNICE PENTRU LUCRARI DE ARTA

Investigiatiile geotehnice au constat din investigatii de teren si investigatii efectuate in laborator.

1. Investigatii de teren

Investigiatiile de teren au avut drept scop recunoasterea terenului, cunoasterea stratificatiei terenului, a continuitatii stratelor si a nivelului apei subterane. Investigatiile de teren s-au facut prin observatii directe, foraje geotehnice mecanizate si penetrari dinamice standard.

1.1. Foraje geotehnice

Pentru studierea condițiilor de fundare in zona studiată, au fost executate trei foraje geotehnice cu adancimea de -30.00m conform STAS 1242/4-85: „Teren de fundare. Cercetări geotehnice prin foraje executate în pământuri”. Forajele au fost executate pentru identificarea si descrierea litologiei si pentru prelevarea de probe necesare investigatiilor de laborator. Amplasarea forajelor se regaseste pe planul de situatie, anexat prezentului studiu geotehnic. Din foraje au fost recoltate probe tulburate si netulburate care au fost analizate în

laborator, în conformitate cu standardele în vigoare și respectând cerințele normelor de proiectare.

| Nr . Cr t | Tip investigatie geotehnica. | Adancime (m) | Pozitie (coordonate Stereo 70) | Obiectiv. |
|--------------------|------------------------------------|-----------------|--------------------------------------|----------------------|
| | Foraj geotehnic mecanizat | | | |
| 1 | F1 | 30.00 | X=220261 ; Y=522686 | Pod peste raul Mures |
| 2 | F2 | 30.00 | X=220030 ; Y=521808 | Pod peste raul Mures |
| 3 | F3 | 30.00 | X=276333 ; Y=520744 | Pasaj CF 218 |

1.2. Teste in situ - Penetrări standard în foraj (SPT)

Această metoda de testare in - situ se execută în conformitate cu SR 22476-3: "Cercetări și încercări geotehnice. Încercări pe teren. Partea 3: Încercarea de penetrare standard". În general metoda de cercetare prin penetrare standard în foraj se execută în pământuri coezive și nisipoase. Această metodă poate fi aplicată și în cazul nisipurilor cu pietriș, pietrișurilor și pământurilor cu concrețiuni, cu condiția înlocuirii cuțitului circular deschis de la partea superioară a tubului carotier cu un con din oțel având la vârful unghiul de 60°. Încercarea de penetrare standard în foraj constă în determinarea numărului necesar de lovituri N, aplicate de la 760 mm înălțime cu un berbec metalic având masa de 63.5 kg, pentru ca tubul carotier să pătrundă în teren pe 300 mm adâncime. Încercările de penetrare dinamică standard în foraj se vor face la intervale de 2 m adâncime și după fiecare schimbare a naturii și stării fizice a pământului. În situația atingerii unui număr de 50 lovituri la o încercare, determinarea la nivelul respectiv se va considera încheiată. Măsurarea numărului de lovituri a fost făcută pentru fiecare 15 cm de pătrundere în teren. Rezultatele se vor prezenta astfel:

n_1/n_2 , unde:

- n_1 = nr. de lovituri necesare pătrunderii tubului carotier pe primii 15 cm
- n_2 = nr. de lovituri necesare pătrunderii tubului carotier pe următorii 15 cm

1. interpretare rezultate; materiale necoezive

În funcție de numărul total de lovituri înregistrate, gradul de îndesare al materialelor testate este următorul:

| Îndesare | Nr. Lovituri/ 300 mm penetrație |
|----------------|------------------------------------|
| Foarte afânat | 0 - 4 |
| Afânat | 4 - 10 |
| Îndesare medie | 10 - 30 |
| Îndesat | 30 - 50 |
| Foarte îndesat | > 50 |

1. interpretare rezultate; materiale coezive

Starea de consistență a pământurilor coezive, în funcție de rezultatele penetrărilor dinamice în foraj, conform STAS 1243-88 este următoarea:

| Starea de consistență a pământurilor | Nr. de lovituri N | Indice de consistență Ic |
|--------------------------------------|-------------------|--------------------------|
| Curgătoare | Pana la 2 | 0 |
| Plastic curgătoare | 1-4 | 0.01-0.25 |
| Plastic moale | 5-8 | 0.25-0.50 |
| Plastic consistentă | 9-15 | 0.51-0.75 |
| Plastic vârtoasă | 16-30 | 0.76-0.99 |
| Tare | Peste 30 | 1 |

În urma încercărilor de penetrare dinamică standard în foraj, s-au obținut următoarele rezultate:

| F1 (pod peste raul Mureș) | Adâncime(m) | Nr. Lovituri/30 cm | Starea de îndesare a nisipurilor |
|---------------------------|-------------|--------------------|----------------------------------|
| | 2.00 | 7 | afanata |

| | | | |
|--|-------|----|----------|
| | 6.00 | 10 | medie |
| | 8.00 | 11 | medie |
| | 12.00 | 22 | medie |
| | 20.00 | 30 | medie |
| | 26.00 | 32 | indesata |

| F2 (pod peste raul Mures) | Adâncime(m) | Nr. Lovituri/30 cm | Starea de indesare a nisipurilor |
|---------------------------|-------------|--------------------|----------------------------------|
| | 2.00 | 9 | afanata |
| | 4.00 | 10 | medie |
| | 10.00 | 15 | medie |
| | 18.00 | 31 | indesata |
| | 22.00 | 31 | indesata |

| F3 (pasaj peste CF 218) | Adâncime(m) | Nr. Lovituri/30 cm | Starea de consistenta a pamanturilor |
|-------------------------|-------------|--------------------|--------------------------------------|
| | 2.00 | 8 | plastic-moale |
| | 6.00 | 17 | plastic-vartoasa |
| | 10.00 | 23 | plastic-vartoasa |
| | 16.00 | 26 | plastic-vartoasa |
| | 22.00 | 29 | plastic-vartoasa |

Conform valorilor rezultate in urma incercarilor de penetrare dinamica in foraje, reiese ca pentru zonele de pe ambele maluri ale raului Mures intre adancimile cuprinse intre de -18.0m si -22.0m, depozitele necoezive reprezentate prin nisipuri cu rar pietris , indica indesari mari catalogate drept „ indesate”.

În zona pasajului peste CF 218 Timisoara-Arad, conform valorile rezultate în urma încercărilor de penetrare dinamică în foraj, starea de consistență a pământurilor de la adâncimea de -6.00m este plastic-vartoasă.¹⁰

3.1.2. Ridicare topografică

Ridicarea topografică pentru investiția modernizare DJ709G, inclusiv pod peste Mureș, cu funcțiunea de Centura Est Arad, este realizată de SEARCH CORPORATION SRL.

Lucrările topografice de dezmembrare și unificare a parcelelor ce compun tronsoanele Centurii de Est se vor realiza după aprobarea Planului Urbanistic Zonal - **MODERNIZARE DJ 709G, INCLUSIV POD MUREȘ, PENTRU FUNCȚIUNEA DE CENTURĂ EST ARAD.**

Parcelele ce vor compune tronsoanele Centurii de Est Arad vor rămâne în extravilanul localităților.

3.1.3. Studiul de trafic¹¹

Studiul de trafic este realizat de SEARCH CORPORATION SRL. În urma implementării proiectului va avea loc o redistribuire a traficului de pe principalele artere ale orașului, astfel de la momentul realizării investiției se va prelua traficul de pe:

- Centura Nord Arad sector corespunzător str. Stefan Tenetchi
- DJ628, sector urban (str. Nicolaus Lenau și str. Stefan cel Mare)
- Axa Est - Vest Calea Iuliu Maniu - Calea Aurel Vlaicu.

Analiza redistribuirii traficului pe categorii de vehicule pune în evidență rerutarea vehiculelor de marfă și de călători pe traseul DJ709G, dar și o degrevare a zonei centrale de fluxuri de penetrație și/sau tranzit de autoturisme pe direcții ce pot fi preluate mai facil, inclusiv de Centura Nord Arad.

Se estimează că pe tronsoanele DJ709G inclusiv pod Mureș pentru funcțiune de Centura Est Arad circulația se va desfășura la un nivel de serviciu bun, timp de acces către rețeaua rutieră TEN-T centrală se va diminua odată cu implementarea proiectului, iar viteza medie de deplasare pentru relațiile deservite va spori după implementarea proiectului cel puțin cu 40%.

¹⁰ extras din Studiu Geotehnic elaborat de Search Corporation

¹¹ extras din Studiu Trafic elaborat de Search Corporation

Analiza fluxului de trafic a evidențiat faptul că la nivelul anului 2035 intensitatea traficului va fi una medie, ceea ce plasează DJ709G pentru funcțiune de centură Est Arad în clasa tehnică III. În ceea ce privește traficul de calcul pentru dimensionarea structurii rutiere, proiectul se încadrează în clasa de trafic Excepțional.

3.2. Prevederi ale PUG, Planuri de Dezvoltare Regionale

Zona este în extravilanul localităților, deci nu este reglementată prin Planurile Urbanistice Generale ale localităților Arad, Fintinele și Vladimirescu.

Realizarea obiectivului de investiție „Modernizare DJ 709G, inclusiv pod Mures, pentru funcțiunea de Centură Est Arad” este de interes județean și face parte din acțiunile strategice ale Planului de Mobilitate Urbană Durabilă al Municipiului Arad.

Extras din Strategiei de Dezvoltare a Județului Arad:

AXA PRIORITARĂ 2.1.2 Dezvoltarea și modernizarea infrastructurii de transport

Pentru a menține și atrage populația activă în județ și pentru a crea un mediu de afaceri prietenos investitorilor este esențială dezvoltarea infrastructurii de transport. Aceasta presupune existența unor căi rutiere care să faciliteze legăturile între localitățile județului și să asigure tranzitarea județului în condiții europene, cu un înalt grad de siguranță, către destinațiile naționale și europene.

Infrastructura publică de transport are rol de sprijinire a activităților socio-economice județene, dar are și implicații semnificative în ceea ce privește calitatea vieții. Mijloacele de transport în comun sunt foarte importante deoarece asigură accesul unui public mai larg, cel ne-deținător de mașini.

Serviciul public județean de transport joacă un rol important în societate, fapt pentru care este necesară aplicarea unor măsuri de dezvoltare în acest domeniu, în vederea asigurării unor servicii de înaltă calitate cetățenilor din județ.

Măsurile propuse pentru realizarea Axei prioritare 2.1.2 sunt:

2.1.2.1 Îmbunătățirea transportului public în județul Arad;

2.1.2.2 Reabilitarea și/sau modernizarea drumurilor județene și sprijin pentru modernizarea drumurilor comunale;

2.1.2.3 Dezvoltarea și modernizarea infrastructurii de transport aerian pe Aeroportul Internațional Arad;

2.1.2.4 Dezvoltarea modalităților de transport alternativ și intermodal și sporirea siguranței rutiere (ex.: refacerea liniei de tramvai Arad – Ghioroc, trasee pietonale, piste pentru bicicliști, semnalistică verti

3.3. Valorificarea cadrului natural

Incinta studiată ce face obiectul prezentei documentații se găsește într-o zonă unde nu există elemente de cadru natural valoroase. În prezent terenurile din zonă care nu sunt cultivate prezintă o vegetație sălbatică de mici dimensiuni.

Centura Est Arad va genera o igienizare a zonei, curățarea terenului și pregătirea pentru o exploatare în timp. Prin această intervenție va crește calitatea spațiilor limitrofe.

Prin prezenta documentație se va avea în vedere obligativitatea amenajării de spații verzi pentru a crește calitatea cadrului natural și pentru a contrabalansa efectele dezvoltării umane asupra mediului înconjurător.

Pentru parcelele vecine se vor întocmi documentații de urbanism pentru funcțiuni diverse, precum producție, servicii, depozitare sau rezidențiale în vederea reglementării acestor din punct de vedere urbanistic, cu respectarea legislației în vigoare.

3.4. Modernizarea circulației

Documentația are în vedere realizarea unei investiții pentru modernizarea circulației la nivelul județului Arad, o investiție de importanță județeană. Prin modernizarea DJ709G inclusiv pod Mureș pentru funcțiunea de Centură Est Arad se va asigura fluidizarea traficului în municipiul Arad și localitatea Vladimirescu, dar și asigurarea accesului facil al locuitorilor județului la autostrada A1.

Intersecțiile drumului județean DJ709G, Centura de Est Arad, cu drumurile existente se vor face conform standardelor și normativelor în vigoare. Sunt prevăzute intersecții cu următoarele drumuri:

- Drum național DN69 Arad-Timișoara - girație existentă
- Drum de exploatare DE2815/1 - municipiul Arad - girație propusă cu DJ709G pentru deservirea zonei de servicii avizată prin PUZ aprobat prin HCL214 din 27.06.2017 la km 0+400
- Drum de exploatare DE2708/3 - municipiul Arad, intersecție pe partea dreapta în direcția kilometrajului DJ709G, km 1+575
- Drum de exploatare DE2743 - municipiul Arad - intersecție stânga-dreapta cu DJ709G, km 1+975
- Drum de exploatare DE2703 - municipiul Arad - intersecție stânga-dreapta cu DJ709G, stanga km2+950, dreapta km3+000
- Drum de exploatare DE2693/2/24 - municipiul Arad - intersecție stânga-dreapta cu DJ709G, stanga km 3+260, dreapta km 3+290
- Drum de exploatare DE2701 - municipiul Arad - intersecție stânga-dreapta cu DJ709G, stanga km3+875, dreapta 3+800

- Drum de exploatare DE256/49 - UAT Fântînele - intersecție stînga-dreapta cu DJ709G, km4+100
- Drum județean DJ682 - intersecție giratorie cu DJ709G km4+225
- Drum de exploatare DE47 - comuna Fîntînele - intersecție cu DJ709G km5+050
- Drum de exploatare DE395 - Comuna Vladimirescu - intersecție cu DJ709G km7+050
- Drum de exploatare T98 - Comuna Vladimirescu - intersecție sînga-dreapta cu DJ709G, km7+450
- Drum de de exploatare DE407 - Comuna Vladimirescu - intersecție sînga-dreapta cu DJ709G, km7+850
- Drum județean DJ682C - intersecție giratorie cu DJ709G, km8+150
- Drum de exploatare DE472 - Comuna Vladimirescu - - intersecție cu DJ709G km8+750
- Drum comunal DC68 - intersecție în T cu DJ709G, km9+550
- Drum de exploatare DE477/3 - Comuna Vladimirescu - intersecție cu DJ709G, km10+600

- Drum național DN 7 - intersecție giratorie propusă cu DJ709G, km10+990

Nu se vor realiza intersecții cu următoarele drumuri:

- Drum de exploatare DE2781-1 - municipiul Arad - nu se va realiza descărcarea drumului în drumul județean DJ709G
- Drum de exploatare DE2/1/2/22 - UAT Fîntînele - nu se amenajează intersecție
- Drum de exploatare DE14 - Comuna Fîntînele - nu este afectat de investiție
- Drum de de exploatare DE706 - Comuna Vladimirescu - nu este afectat de investiție
- Drum de exploatare DE399 - Comuna Vladimirescu - nu se amenajează intersecție

Pentru asigurarea accesului la parcelele afectate de investiția Modernizare DJ709G inclusiv Pod Mureș pentru funcțiunea de Centură Est se vor amenaja drumuri colectoare după cum urmează:

- Drum colector paralel cu structura podului de peste Mureș km6+350- km7+025, cu intoarcere pe sub pod
- Drum colector paralel cu DJ709G km, partea stanga de la km7+425 - km7+825
- Drum colector paralel cu DJ709G pe partea stangă, de la intersecție în T cu DC68, km9+550 - km10+100
- Intersecție la km10+100 pentru descărcarea drumurilor colectoare
- Drum colector 10+100- km10+600, paralel cu DJ709G pe partea dreaptă
- Drum colector paralel cu DN7 pe direcția Arad-Deva prevăzut în PUG Vladimirescu, cu descărcare în DJ709G prin intersecția amenajată la

km10+600, paralelism cu DJ709G pe ambele direcții de la km10+600 până la km 10+950

Traversările canalelor, obiectivelor ANIF și ale Administrației Naționale "Apele Române" ale DJ709G, Centura de Est Arad vor respecta normativele și standardele în vigoare. Se vor lua următoarele măsuri:

- Km 0 + 450 - 0 + 500 - CN2819 - ANIF - administrare O.U.A.I. Arad Fantanele - se amenajează podet.
- Km 1 + 300 - HS2782 - Administrația Națională "Apele Române" - se amenajează podet.
- Km 2 + 950 - CN2702/2 - se amenajează podet.
- Km 5 + 350 - HR39 - UAT Fîntînele - se amenajează podet.
- Km 5 + 450 - 5 + 500 - HCN23 - UAT Fîntînele - se amenajează podet.
- Km 6 + 050 - 6 + 200 - HR Mureș - Administrația Națională "Apele Române" - se propune un pod.
- Km 6 + 300 - dig 703 - Administrația Națională "Apele Române" - nu va fi afectat de investiție. Pe verticală se va asigura o înălțime minimă de 4m până la începutul pasajului pentru accesul utilajelor de întreținere. Pe orizontală se va asigura zona de protecție de 4m până la piciorul podului.
- Km 7 + 000 - CN394 - Comuna Vladimirescu - se amenajează podet.
- Km 10 + 075 - CN463 - Comuna Vladimirescu - se amenajează podet.

Culoarul Centurii de Est afectează următoarele lucrări de îmbunătățire funciar:

- Amenajarea Mureș mal drept cod 17
- Amenajarea de irigații Fantanele Sag cod 10

În momentul realizării investiției se va respecta amplasamentul lucrărilor de îmbunătățire funciară din zonă conform regulamentului de exploatare existent, pentru orice modificare se va solicita acordul tehnic ANIF.

În momentul demarării Proiectului Tehnic se va solicita Acordul Anif prin care se vor stabili principalele măsuri necesare pentru protecția de îmbunătățiri funciare și dacă este cazul eliberarea avizului de evacuare și necesitatea semnării contractului de prestări servicii cu ANIF Filiala Teritorială de I.F. Arad. Lucrările de îmbunătățiri funciare aflate în zonă afectate accidental în timpul execuției lucrărilor vor fi aduse la parametrii de funcționare, de către investitor.

POD MUREȘ

Calea pe pod va avea partea carosabilă de 7.80m, cuprinzând 2 benzi de circulație. Calea podului va fi încadrată de parapete directionale de siguranță pentru

protecție foarte ridicată tip H4b. S-a optat pentru amenajarea unor trotuare cu lățime de 2.85m, respectiv 0.85m de-o parte și de alta a părții carosabile. Pe partea cu lățime de 2.85m va fi prevăzută și o pistă pentru cicliști

Durata de viață a pasajului este de 100ani. Categoria de importanță a fost stabilită la nivelul "B".

Lungimea totală a pasajului este de aproximativ 1120m. Din punct de vedere static pasajul va fi alcătuit din structură de beton, 7 grinzi continue pe 3 deschideri (35.50m+35.50m+35.50m) și o grindă continuă pe 5 deschideri (60.00m+80.00m+80.00m+80.00m+60.00m). Tablierul din beton utilizat la grinda continuă pe 3 deschideri va fi compus în secțiune transversală, din 5 grinzi h=1.8m prefabricate, precomprimate, monolitizate prin placă de suprabetonare și antretoaze masive pe infrastructuri. Tablierul mixt utilizat la grinda continuă pe 5 deschideri va fi compus, în secțiune transversală, din 2 grinzi de oțel cu inima plia h=2,80m în conlucrarea cu platelajul din beton armat.

Culeele vor fi de tip înecat din beton armat. Racordarea cu terasamentele se vor face cu sferturi de con, pentru soluția de rampa cu taluzuri laterale. Pilele vor fi de forma lamelara. Pe fiecare infrastructură vor fi amplasate câte 2 aparate de reazem din neopren. Pe banchetele de pe pile și culei corespunzătoare tablierului din beton se vor prevedea dispozitive de protecție antiseismică, de tip opritor. Pe banchetele de pe pile și culei corespunzătoare tablierului mixt se vor prevedea dispozitive de protecție antiseismică de tip Dumper. De asemenea, pe bancheta vor fi prevăzute spații de amplasare a preselor în vederea ridicării suprastructurii atunci când este necesar (așezarea finală pe aparate a structurii sau la schimbarea aparatelor de reazem, când acestea sunt degradate sau imbatranite).

Pentru dispozitivele de acoperire a rosturilor de dilatare se vor adopta soluții moderne care să asigure etanșeitatea, întreținerea simplă și înlocuirea ușoară în caz de necesitate.

Infrastructurile vor fi fondate indirect pe piloni forati la diametru mare. Pentru realizarea celor două infrastructuri amplasate în albia râului se vor executa lucrări de devierea a apei și umpluturi

Scurgerea apei pe pasaj va fi preluată de un sistem de colectare și dirijare a acestora înspre capetele pasajului, în vederea tratării acestora.

Culoarul Centurii de Est afectează construcții hidrotehnice existente în zona de traversare a râului Mureș

- Dig mal drept Râul Mureș Pecica-Vladimirescu, lungime aproximativ 37km, înălțime aproximativ 6.00m, dimensionat la un debit cu probabilitate de depășire de 1%, Q calcul 2600mc/s.

Dig mal stâng Râu Mureș în lungime aproximativ de 10km, înălțime medie de aproximativ 5.00m, dimensionat la un debit cu probabilitate de depășire de 1%, Q

calculul 2600mc/s nu este afectat de investiție. Digul începe din cartierul Sânicolau Mic din municipiul Arad, zona străzii Tulnic, traseul digului înaintând spre aval pe cursul de apă.

În cazul în care lucrările propuse vor afecta axul cadastral de referință se vor realiza lucrări de refacere. Se va urmări păstrarea pozițiilor bornelor CSA existente, iar în caz de afectare a acestora se vor realiza lucrări de refacere. Documentația tehnică se va realiza în baza studiilor hidrologice și studii hidraulice pentru dimensionarea lucrării.

Traversarea digului de protecție de pe malul drept al râului Mureș Pecica-Vladimirescu, dig 703, în dreptul podului se va face prin supratraversare cu asigurarea unui gabarit minim de 4,00m înălțime, măsurat de la cota coronamentului digului din secțiunea transversală până în intradosul structurii podului propus și se va asigura lățimea zonei de protecție pe orizontală 4,00m măsurată de la piciorul digului până la culeea podului propusă pe malul râului Mureș din zona protejată.

Proiectare lucrărilor în albia cursului de ape se va realiza cu respectarea prevederilor Ordinului M.M.D.D. nr.1163/16.07.2007 privind "Aprobarea unor măsuri pentru îmbunătățirea soluțiilor tehnice de proiectare și realizare a lucrărilor hidrotehnice de amenajare și reamenajare a cursurilor de ape pentru atingerea obiectivelor de mediu din domeniul apelor". Traversările cursurilor de apă se vor realiza cu respectarea normativului PD 95-2002 "Normativul privind proiectarea hidraulică a Podurilor și Podețelor". Se vor asigura înălțimile libere de trecere sub poduri conform tabel 6.III respectiv pentru podețe conform tabel 7.I și 7.II. Calculul hidraulic al traversărilor propuse cu poduri și podețe se va realiza funcție de clasa de importanță a lucrărilor proiectate prin respectarea prevederilor STAS 4273-83 respectiv STAS 4068/2-87.

PASAJ PESTE CF218 Arad-Timișoara

Prezenta documentație este corelată cu Studiul de Fezabilitate pentru modernizarea liniei feroviare Caransebeș – Timișoara – Arad elaborat de firma CON SIS PROIECT SRL.

Pasajul supratraversează calea ferată 218, Timișoara - Arad, conform sectorului exploatare infrastructură, la km 49+047, cu oblicitate de 86 grade, are o lungime totală de 147.20m, din care suprastructura de 138.00m.

Gabaritul peste calea ferată este de 7800mm, conform normativelor pentru gabarite la infrastructură feroviară SR EN 15273-3 și 4392/1984, iar gabaritele pe orizontală sunt de 11.06m față de radier îngropat în pământ și 12.93m față de elevație, la pila P2 și de 13.47m față de radier îngropat în pământ și 15.2m față de

elevație, la pila P3.

Pentru pasajul nou proiectat nu vor fi necesare lucrări de protecție a pilelor (blocuri de apărare a pilelor sau contrașine de ghidare pe calea ferată) deoarece pilele sunt amplasate respectându-se prevederile fișei UIC 722-2 ediția 1996, privind amplasarea infrastructurilor pasajului în afara zonei 2, respectiv la peste 3.00m pentru fundații și la peste 5.00m pentru elevații.

Lucrarea proiectată intra în zona de protecție a căii ferate la km CF 49+013 (proiecție pe ax CF), intră în zona de siguranță la km CF 49+040, iese din zona de siguranță la km CF 49+055, iese din zona de protecție a căii ferate la km CF 49+080, conform Plan de situație 18001-SF- POD-P01-PS-01, sc.l:1000.

Calea pe pod va avea partea carosabilă de 7.80 m, cuprinzând 2 benzi de circulație. Calea podului va fi încadrată de parapete direcționale de siguranță pentru protecție foarte ridicată tip H4b. Pe zona de traversare a căii ferate sunt prevăzute și panouri de protecție din plasa de sârma. S-a optat pentru amenajarea unor trotuare cu lățimea de 1.00m de ambele părți ale părții carosabile.

Durata de viață a pasajului este de 100 de ani. Categoria de importanță a fost stabilită la nivelul „B”. În vederea asigurării solicitării beneficiarului și a cerințelor impuse de standardele în vigoare cu referire la asigurarea capacității portante a podului, încărcările utilizate sunt LM1 și LM2 conform SR EN 1991-2:2005.

Din punct de vedere static, pasajul va fi alcătuit dintr-o grindă continuă pe 5 deschideri (24.00m + 30.00m + 30.00m + 30.00m + 24.00m). Lungimea totală a pasajului va fi de 147.20 m, inclusiv zidurile întoarse ale culeelor. Suprastructura va fi compusă, în secțiune transversală, din 9 grinzi h=1.05 m prefabricate, precomprimate, dispuse joantiv, monolitizate prin placă de suprabetonare și antretoaze masive pe infrastructuri. Soluția are un grad mare de prefabricare.

Continuizarea suprastructurii se va face la nivelul grinzilor prefabricate prin turnarea unor antretoaze monolite în zona reazemelor de pe pile și a plăcii de suprabetonare. Antretoazele se dimensionează astfel încât structura să poată fi așezată pe reazemele finale, precum și pentru a putea fi ridicată cu presele atunci când se intervine la aparatele de reazem.

Tehnologia de execuție a acestui tip de structură impune montarea prealabilă a grinzilor pe palei intermediare, situate în imediata vecinătate a infrastructurilor în vederea turnării antretoazelor de continuare.

Culeele vor fi de tip înecat din beton armat. Racordările cu terasamentele se vor face cu sferturi de con, pentru soluția de rampă cu taluze laterale. Pilele vor avea o formă lamelară. Pe fiecare infrastructură vor fi amplasate câte 2 aparate de reazem din neopren. Pe banchetele de pe pile și culei se vor prevedea dispozitive de protecție antiseismică, de tip opritor. De asemenea, pe banchetă vor fi prevăzute spații de amplasare a preselor în vederea ridicării suprastructurii atunci când este necesar (așezarea finală pe aparate a structurii sau la schimbarea aparatelor de reazem, când acestea sunt degradate sau îmbătrânite).

Pentru dispozitivele de acoperire a rosturilor de dilatație se vor adopta soluții moderne care să asigure etanșeitățile, întreținerea simplă și înlocuirea ușoară în caz de necesitate.

Suprafețele de beton ale infrastructurilor pot fi amprentate cu motive arhitecturale în vederea îmbunătățirii aspectului estetic și al încadrării în zona.

Infrastructurile vor fi fondate indirect pe piloți forajați de diametru mare.

Scurgerea apelor pe pasaj va fi preluată de un sistem de colectare și dirijare a acestora înspre capetele pasajului, în vederea tratării acestora.

CARACTERISTICILE DRUMULUI JUDEȚEAN DJ709G

Profilul transversal al drumului va fi de 11m, va cuprinde următoarele elemente:

- Parte carosabila 2 x 3.5m
- Acostamente 2 x 1.00m din care benzi de incadrare 2 x 0.5m
- Platforma 9.00m
- Fasie destinata amplasarii parapetului 2 x 1.00m¹²

Se vor realiza următoarele lucrări pentru zonele de intersecție cu drumuri existente, raul Mures si CF Timisoara-Arad:

- Pasaj CF218 Timisoara - Arad
- Pod peste raul Mures
- Intersecție giratorie cu DN69
- Intersecție giratorie km 0+375
- Intersecție giratorie cu DJ 682
- Intersecție giratorie cu DJ 682C
- Intersecție în cruce cu DC68
- Intersecție giratorie la intersecția cu DN7

¹² SF - MODERNIZARE DJ709 - VOL. 1 cap. 5.3.1 pg. 119-120

Se vor amenaja stații de autobuz în zona intersecției giratorii cu DJ 682, prevăzute cu adăposturi pentru călători.

Se vor amenaja treceri de pietoni în intersecția giratorie cu DJ682 zona km 4+200.

Pista de biciclete are o lungime de 6,8km, cu o lățime de 3m. Pista de cicliști este amplasată în afara amprizei drumului județean, cu excepția traversării peste Mures unde pista de cicliști este amenajată pe pod. Pista este amplasată pe partea stanga a Centurii propuse, în sensul kilometrajului, în cadrul UAT Fântânela și Vladimirescu. Structura pistei de ciclism se va stabili în cadrul proiectului tehnic, cu respectare normativelor în vigoare.

Structura rutieră se va detalia în cadrul proiectului tehnic, cu respectarea normelor în vigoare, ținând seama de propunerile din cadrul proiectului faza Studiu de Fezabilitate. Se vor asigura benzile de încadrare a structurii rutieră identică cu cea a părții carosabile și acostamentele alcătuite din piatră spartă.

Se prevede o zonă de protecție de 20m cu interdicție de construire - stanga, dreapta - de la limita culoarului Centurii de Est pentru asigurarea posibilității extinderii drumului în timp. Zona de protecție nu se va putea reduce prin alte documentații de urbanism.

Se va asigura scurgerea și preluarea apelor pluviale prin:

- Șanțuri din beton pe întreaga lungime a Centurii Est Arad
- Rigole de acostament și casuri de descărcare până la santul de la piciorul taluzului în cazul rambleelor de peste 3m înălțime, pentru a împiedica scurgerea apelor pluviale pe taluz
- Rigole în cazul taluzurilor cu înălțime mai mare de 6m unde se prevăd berme
- Rigole dreptunghiulare acoperite cu placute dreptunghiulare pentru asigurarea continuității pistei de cicliști pe taluzurile rampelor podului peste Mures.
- Dispozitive de epurare a apelor colectate de santurile prevăzute pentru colectarea apelor pluviale. Evacuarea apelor pluviale din șanțurile și rigolele drumului s-au prevăzut a se face în canalele existente și bazine de retenție.
- Podete tubulare pentru asigurarea continuității șanțurilor la intersecțiile cu drumurile laterale
- Bazinele de retenție cu suprafețe cuprinse între 44 și 100m² în funcție de debitul pe care îl vor prelua.

Se vor prevedea dispozitive de siguranță prevăzute în Studiul de Fezabilitate, după cum urmează:

- Parapet cu nivel de protecție H4B pe 25m înainte și după pod și pasaj
- Parapet cu nivel de protecție H3 pe zonele cu înălțime mai mare de 6m
- Parapet cu nivel de protecție H2 pe zonele cu înălțime între 4m și 6m
- Parapet cu nivel de protecție H1 pe conele cu înălțime între 2m și 4m și pe zonele prevăzute cu stalp de iluminat.

Înălțimea totală a rambleelor se considera de la cota marginii platformei drumului până la fundul santului/rigolei

- Parapet pietonal pe pista de cicliști:
 - La traversarea podetelor care descarca santul centurii în bazinele de retenție
 - La traversarea podetelor peste canalele existente
 - La zonele de acces pe rampele podului peste Mures

Lucrările de semnalizare și marcaje se vor aplica pe suprafața părții carosabile, pe borduri și lucrări de artă:

- Marcaje longitudinale - pentru separarea sensurilor de circulație, delimitarea benzilor de circulație, delimitarea părții carosabile;
- Marcaje transversale pentru stabilirea locurilor de oprire, marcarea sectoarelor de drum pe care trebuie redusă viteza, pentru ghidare, săgeți și inscripții;

Se vor prevedea:

- Indicatoare de limitare a vitezei în apropierea intersecțiilor
- Indicatoare de circulație de avertizare
- Indicatoare de circulație de obligativitate
- Indicatoare de circulație de informare
- Indicatoare de circulație de orientare etc.
- La glisierile de siguranță ale parapetului vor fi montați catadioptri

Iluminatul:

- Se vor amenaja panouri pentru treceri de pietoni cu sisteme de alimentare fotovoltaică, cu următoarele funcțiuni:
 - Detectie pietoni - cu funcționare non-stop
 - Indicarea prezenței pietonilor pe trecere (cu funcționare non-stop)
 - Asigurarea iluminatului pe timp de noapte
 - Doua module adiționale ce accentuează existența trecerii de pietoni.

În cadrul Proiectului Tehnic se va detalia soluția tehnică adoptată, cu respectare legislației în vigoare și a Studiului de Fezabilitate "Modernizare DJ709G inclusiv Pod Mureș pentru funcțiunea Centura Est Arad" elaborat de Search Corporation SRL.

3.5. Zonificare funcțională - reglementări, bilanț teritorial, Indici urbanistici

În incinta studiată este propusă realizare Centurii Est Arad. Soluția tehnică se va definitiva în faza de Proiect tehnic cu respectarea legislației și normativelor în vigoare, inclusiv cu respectarea condițiilor impuse de avizatori.

Destinația tronsoanelor ce vor compune DJ709G, inclusiv Pod Mureș și Pasaj Cale Ferată va fi de căi de comunicație. Categoria de teren nu se va modifica, parcelele vor rămâne teren agricol în extravilanul localităților. În faza de Proiect Tehnic se va demara procedura de scoatere definitivă din circuitul agricol prin procedura legislativă în vigoare. Costurile pentru documentație și tarifele aferente scoaterii din circuitul agricol al parcelelor Culoarului Centurii de Est cad în sarcina investitorului.

Parcelele limitrofe își vor păstra categoria de teren actuală. În viitor, în spiritul dezvoltării zonei, se vor întocmi documentații de urbanism pentru reglementarea zonelor pentru care se dorește schimbarea de destinație, obligație ce cade în sarcina proprietarilor imobilelor.

În dezvoltarea parcelelor vecine Centurii de Est se va ține seama de interdicția de construire pe zona de protecție ce se întinde pe ambele direcții ale drumului județean DJ709G, de 20m de la limita culoarului. Este interzisă modificarea zonei de protecție prin documentații de urbanism. Această zonă este necesară pentru asigurarea posibilității lărgirii drumului în viitor.

Regim de înălțime

Înălțime maximă admisă este de 25m - în zona Pasajului peste Calea Ferată CF218 și a Podului peste Mureș.

Amplasare pe teren

Amplasarea pe teren a drumului județean se va definitiva în faza de Proiect Tehnic, respectând retragerile prevăzute în reglementările urbanistice.

Pe o distanță de 20m de la limita culoarului Centurii Est Arad se instituie o zonă de protecție cu interdicție de construire permanentă. Această zonă de protecție nu se poate modifica prin alte documentații de urbanism.

Sistematizare pe verticală

Lucrările de sistematizare pe verticală sunt necesare, incinta se desfășoară pe un traseu de 11km și prezintă denivelări. Se va detalia soluția de sistematizare în cadrul Proiectului Tehnic.

BILANȚ TERITORIAL

| ZONA STUDIATA | | | | |
|----------------------------------|---------------|------------|---------------|------------|
| TEREN AFERENT | EXISTENT | | PROPUS | |
| | ha | % | ha | % |
| Teren agricol | 111.35 | 76.48 | 72.77 | 49.98 |
| Curti Constructii/ Zona servicii | 19.06 | 13.09 | 16.4 | 11.26 |
| Teren neproductiv | 3.9 | 2.68 | 2.87 | 1.97 |
| Ape | 3 | 2.06 | 2.57 | 1.77 |
| Raul Mures | 1.2 | 0.82 | 1.03 | 0.71 |
| Canale ANIF | - | - | 5.08 | 3.49 |
| Cai de comunicatie | | | | |
| Centura de Est | 1.96 | 1.35 | 37.15 | 25.51 |
| Drum National | 1.31 | 0.9 | 1.38 | 0.95 |
| Drumuri Judetene | 0.58 | 0.4 | 0.37 | 0.25 |
| Drum comunal | 0.23 | 0.16 | 0.17 | 0.12 |
| Drumuri de exploatare | 3 | 2.06 | 5.81 | 4 |
| TOTAL | 145.59 | 100 | 145.59 | 100 |
| Zona protectie Centura Est | - | - | 50.41 | - |

| ZONA STUDIATA UAT ARAD | | | | |
|----------------------------|--------------|------------|--------------|------------|
| TEREN AFERENT | EXISTENT | | PROPUS | |
| | ha | % | ha | % |
| Teren agricol | 32.95 | 58.08 | 23.24 | 40.97 |
| Teren neproductiv | 0.36 | 0.63 | 0.38 | 0.67 |
| Zona servicii | 17.1 | 30.14 | 14.93 | 26.32 |
| Ape | 1.84 | 3.24 | 1.56 | 2.75 |
| Raul Mures | - | - | - | - |
| Canale ANIF | - | - | 1.92 | 3.38 |
| Zona protectie Centura Est | - | - | 18.21 | - |
| Cai de comunicatie | | | | |
| Centura de Est | 1.96 | 3.45 | 12.68 | 22.35 |
| Drum National | 0.72 | 1.27 | 0.6 | 1.06 |
| Drumuri Judetene | - | - | - | - |
| Drum comunal | - | - | - | - |
| Drumuri de exploatare | 1.8 | 3.17 | 1.42 | 2.5 |
| TOTAL | 56.73 | 100 | 56.73 | 100 |

| ZONA STUDIATA UAT FINTINELE | | | | |
|-----------------------------|--------------|------------|--------------|------------|
| TEREN AFERENT | EXISTENT | | PROPUS | |
| | ha | % | ha | % |
| Teren agricol | 24.03 | 83.79 | 16.6 | 57.88 |
| Zona servicii | 1.58 | 5.51 | 1.1 | 3.84 |
| Teren neproductiv | 0.39 | 1.36 | 0.24 | 0.84 |
| Ape | 0.71 | 2.48 | 0.64 | 2.23 |
| Raul Mures | 1.2 | 4.18 | 1.03 | 3.59 |
| Canale ANIF | - | - | 0.77 | 2.68 |
| Zona protectie Centura Est | - | - | 10.08 | - |
| Cai de comunicatie | | | | |
| Centura de Est | - | - | 7.76 | 27.06 |
| Drum National | - | - | - | - |
| Drumuri Judetene | 0.43 | 1.5 | 0.2 | 0.7 |
| Drum comunal | - | - | - | - |
| Drumuri de exploatare | 0.34 | 1.19 | 0.34 | 1.19 |
| TOTAL | 28.68 | 100 | 28.68 | 100 |

| ZONA STUDIATA UAT VLADIMIRESCU | | | | |
|--------------------------------|--------------|------------|--------------|------------|
| TEREN AFERENT | EXISTENT | | PROPUS | |
| | ha | % | ha | % |
| Teren agricol | 54.37 | 90.35 | 32.93 | 54.72 |
| Curti Constructii | 0.38 | 0.63 | 0.37 | 0.61 |
| Teren neproductiv | 3.15 | 5.23 | 2.25 | 3.74 |
| Ape | 0.45 | 0.75 | 0.37 | 0.61 |
| Raul Mures | - | - | - | - |
| Canale ANIF | - | - | 2.39 | 3.97 |
| Zona protectie Centura Est | - | - | 22.12 | - |
| Cai de comunicatie | | | | |
| Centura de Est | - | - | 16.71 | 27.76 |
| Drum National | 0.59 | 0.98 | 0.78 | 1.3 |
| Drumuri Judetene | 0.15 | 0.25 | 0.17 | 0.28 |
| Drum comunal | 0.23 | 0.38 | 0.17 | 0.28 |
| Drumuri de exploatare | 0.86 | 1.43 | 4.05 | 6.72 |
| TOTAL | 60.18 | 100 | 60.18 | 100 |

INCINTA CENTURA EST

| TEREN AFERENT | EXISTENT | | PROPUS | |
|----------------------------------|----------|-------|--------|---|
| | ha | % | ha | % |
| Teren agricol | 37.92 | 78.82 | - | - |
| Curti constructii/ Zona servicii | 3.37 | 7.00 | - | - |

| | | | | |
|------------------------------|--------------|------------|--------------|------------|
| Teren neproductiv | 0.94 | 1.95 | 0.06 | 0.12 |
| Cale ferata | 0.61 | 1.27 | 0.23 | 0.48 |
| Drum national | 0.98 | 2.0 | 1.22 | 2.54 |
| Drum judetean | 0.71 | 1.48 | 13.53 | 28.12 |
| Drum comunal | 0.21 | 0.44 | 0.17 | 0.35 |
| Drum de exploatare | 1.25 | 2.60 | 3.97 | 8.24 |
| Canal colectare ape pluviale | - | - | 5.09 | 10.58 |
| Bazin de retentie | - | - | 0.27 | 0.56 |
| Ape | 0.93 | 2 | 0.42 | 0.9 |
| Raul Mures | 0.44 | 0.91 | 0.27 | 0.56 |
| Pista ciclism | - | - | 2.05 | 4.3 |
| Zona siguranta, spatiu verde | 0.75 | 1.56 | 11.54 | 23.98 |
| Spatiu verde amenajat | - | - | 9.3 | 19.33 |
| TOTAL | 48.11 | 100 | 48.11 | 100 |

INCINTA CENTURA EST UAT ARAD

| TEREN AFERENT | EXISTENT | | PROPUS | |
|------------------------------|--------------|------------|--------------|------------|
| | ha | % | ha | % |
| Teren agricol | 9.04 | 60.47 | - | - |
| Zona servicii | 2.88 | 19.26 | - | - |
| Teren neproductiv | 0.09 | 0.6 | 0.06 | 0.4 |
| Drum national | 0.4 | 2.68 | 0.44 | 2.94 |
| Drum judetean | 0.15 | 1 | 4.45 | 29.77 |
| Drum de exploatare | 0.74 | 4.95 | 0.53 | 3.55 |
| Canal colectare ape pluviale | - | - | 1.94 | 12.98 |
| Bazin de retentie | - | - | 0.05 | 0.33 |
| Ape | 0.52 | 3.48 | 0.13 | 0.87 |
| Pista ciclism | - | - | - | - |
| Cale ferata | 0.38 | 2.54 | - | - |
| Zona siguranta, spatiu verde | 0.75 | 5.02 | 3.72 | 24.88 |
| Spatiu verde amenajat | - | - | 3.63 | 24.28 |
| TOTAL | 14.95 | 100 | 14.95 | 100 |

INCINTA CENTURA EST UAT FINTINELE

| TEREN AFERENT | EXISTENT | | PROPUS | |
|-------------------|----------|-------|--------|-------|
| | ha | % | ha | % |
| Teren agricol | 7.4 | 79.14 | - | - |
| Zona servicii | 0.48 | 5.13 | - | - |
| Teren neproductiv | 0.15 | 1.6 | - | - |
| Drum judetean | 0.44 | 4.71 | 2.78 | 29.73 |
| Drum comunal | - | - | - | - |

| | | | | |
|------------------------------|-------------|------------|-------------|------------|
| Drum de exploatare | 0.12 | 1.28 | 0.12 | 1.28 |
| Canal colectare ape pluviale | - | - | 0.77 | 8.24 |
| Bazin de retentie | - | - | 0.06 | 0.64 |
| Ape | 0.32 | 3.42 | 0.25 | 2.67 |
| Raul Mures | 0.44 | 4.71 | 0.27 | 2.89 |
| Pista ciclism | - | - | 0.51 | 5.45 |
| Zona siguranta, spatiu verde | - | - | 3.32 | 35.51 |
| Spatiu verde amenajat | - | - | 1.27 | 13.58 |
| TOTAL | 9.35 | 100 | 9.35 | 100 |

INCINTA CENTURA EST UAT VLADIMIRESCU

| TEREN AFERENT | EXISTENT | | PROPUȘ | |
|------------------------------|--------------|------------|--------------|------------|
| | ha | % | ha | % |
| Teren agricol | 21.48 | 90.21 | - | - |
| Curti constructii | 0.01 | 0.04 | - | - |
| Teren neproductiv | 0.7 | 2.94 | - | - |
| Drum national | 0.58 | 2.4 | 0.78 | 3.3 |
| Drum judetean | 0.12 | 0.50 | 6.3 | 26.46 |
| Drum comunal | 0.21 | 0.88 | 0.17 | 0.71 |
| Drum de exploatare | 0.39 | 1.64 | 3.32 | 13.93 |
| Canal colectare ape pluviale | - | - | 2.38 | 9.99 |
| Bazin de retentie | - | - | 0.16 | 0.67 |
| Ape | 0.09 | 0.4 | 0.04 | 0.17 |
| Pista ciclism | - | - | 1.54 | 6.47 |
| Cale ferata | 0.23 | 0.97 | 0.23 | 0.97 |
| Zona siguranta, spatiu verde | - | - | 4.50 | 18.88 |
| Spatiu verde amenajat | - | - | 4.4 | 18.48 |
| TOTAL | 23.81 | 100 | 23.81 | 100 |

Indici urbanistici:

| | Existent | Propus |
|-----|----------|--------|
| POT | 0% | 0% |
| CUT | 0 | 0 |

Conform Anexei nr. 2 din Legea 350/2001 Procentul de ocupare a terenului se referă la construcții acoperite. Astfel realizarea drumului nu aduce modificări la procentul de ocupare a terenului, căile de comunicație nu sunt construcții ce se reflectă în coeficienții de ocupare a terenului.

Incinta Culoarului Centurii de Est delimitată prin documentația de urbanism faza PUZ "Modernizare DJ709G inclusiv Pod Mureș pentru funcțiunea de Centură Est Arad" se va menține în extravilanul localităților.

Parcelarea Culoarului Centurii de Est se va face după finalizare procedurii de expropriere în tronsoane delimitate de obstacolele naturale sau antropice.

3.6. Dezvoltarea echipării edilitare

Propunerile de echipare edilitară au fost realizate după direcțiile impuse prin Studiul de Fezabilitate "MODERNIZARE DJ 709G, INCLUSIV POD MUREȘ, PENTRU FUNCȚIUNEA DE CENTURĂ EST ARAD"¹³. În procesul de proiectare s-a ținut cont de avizele sau acordurile obținute de la administratorii rețelelor și de legislația în vigoare, conform anexei nr. 1.

3.6.1. Rețele de apă

Traseul Centurii Est se intersectează cu rețelele de apă potabilă deținute de Compania de Apă Arad SA, relocarea rețelelor se face, conform Studiului de Relocare Rețele întocmit de PROTELCO SRL astfel:

1. Km 0+000

- Se va reloca conducta de apă astfel încât să fie respectate condițiile impuse de normativele în vigoare.
- Se vor prevedea cămin de vane la racordarea conductei proiectate în conducta existentă.

2. Km 0+000 - km 0+050

- Se va reloca conducta de apă astfel încât să fie respectate condițiile impuse de normativele în vigoare și a respectării STAS 9312.
- Se va prevedea tub de protecție metalic la subtraversarea Centurii Est Arad, amplasat la minimum 1,5m adâncime. În paralel cu aceasta se va prevedea un tub de protecție de rezervă.
- Se vor prevedea cămine de vane stânga-dreapta subtraversării și cămin de colectare în vederea monitorizării eventualelor avarii.

3. Km 4+200

- Se va reloca conducta de apă astfel încât să fie respectate condițiile impuse de normativele în vigoare și a respectării STAS 9312.

¹³ Capitolul Identificare Utilități și Rețele din cadru SF, Studiul de Coexistență realizare de Protelco SRL

- Se va prevedea tub de protecție metalic la subtraversarea Centurii Est Arad, amplasat la minimum 1,5m adâncime. În paralel cu aceasta se va prevedea un tub de protecție de rezervă.
 - Se vor prevedea cămine de vane stânga-dreapta subtraversării și cămin de colectare în vederea monitorizării eventualelor avarii.
4. Km 4+200 - km 4+250
- Se va reloca conducta de apă astfel încât să fie respectate condițiile impuse de normativele în vigoare și a respectării STAS 9312.
 - Se va prevedea tub de protecție metalic la subtraversarea Centurii Est Arad, amplasat la minimum 1,5m adâncime. În paralel cu aceasta se va prevedea un tub de protecție de rezervă.
 - Se vor prevedea cămine de vane stânga-dreapta subtraversării și cămin de colectare în vederea monitorizării eventualelor avarii.
5. Km 10+990
- Se va reloca conducta de apă astfel încât să fie respectate condițiile impuse de normativele în vigoare și a respectării STAS 9312.
 - Se va prevedea tub de protecție metalic la subtraversarea Centurii Est Arad, amplasat la minimum 1,5m adâncime. În paralel cu aceasta se va prevedea un tub de protecție de rezervă.
 - Se vor prevedea cămine de vane stânga-dreapta subtraversării și cămin de colectare în vederea monitorizării eventualelor avarii.

În faza de Proiect Tehnic pentru obținerea Autorizației de Construire se vor respecta cerințele avizatorilor enumerate în cadrul Regulamentului Local de Urbanism al investiției PUZ **“Modernizare DJ709G inclusiv Pod Mureș pentru funcțiunea de Centura Est Arad”**

Rețelele figurate pe planșele edilitare sunt informative, pozițiile exacte pe teren vor fi materializate de delegații operatorului, care vor fi convocați pe șantier, în scris, prin grija beneficiarului în momentul realizării investiției.

În momentul demarării procedurii pentru obținerea Autorizației de Construire se vor solicita avize de la deținătorii rețelelor de apă. În momentul demarării investiției este obligatorie relocarea rețelelor de apă astfel încât legislația și normativele în vigoare să fie respectate, pentru a crea condițiile necesare pentru coexistența cu noul obiectiv.

3.6.2. Canalizare menajeră și pluvială

Traseul Centurii Est se intersectează cu rețelele de canalizare deținute de Compania de Apă Arad SA, relocarea rețelelor se face, conform Studiului de Relocare Rețele întocmit de PROTELCO SRL astfel:

- Km 0 + 000 - conductă canalizare menajeră, paralelă la est cu DN69, conducta PVC Dn400mm - proiect
 - Se va reloca conducta de canalizare astfel încât să fie respectate condițiile impuse de normativele în vigoare și a respectării STAS 9312.
 - Se va prevedea tub de protecție metalic la subtraversarea Centurii Est Arad, amplasat la minimum 1,5m adâncime. În paralel cu aceasta se va prevedea un tub de protecție de rezervă.
 - Se vor prevedea cămine de vizitare stânga-dreapta subtraversării, la racordarea conductelor proiectate în conductele existente și cămine la devierile de rețea proiectată.
- Km 0 + 000 - km 0 + 050 - conductă canalizare pluvială, paralelă la est cu DN69, conductă PEHD, DNn250mm - proiect
 - Se va reloca conducta de canalizare astfel încât să fie respectate condițiile impuse de normativele în vigoare și a respectării STAS 9312.
 - Se vor prevedea cămine de vizitare la racordarea conductelor proiectate în conductele existente și cămine la devierile de rețea proiectată.
- Km 4 + 200 - km 4 + 250 - conductă canalizare menajeră, paralelă la nord cu DJ682, conductă PEHD, Dn125mm, adâncime de pozare aprox. 1,5m - existentă
 - Se va reloca conducta de canalizare astfel încât să fie respectate condițiile impuse de normativele în vigoare și a respectării STAS 9312.
 - Se va prevedea tub de protecție metalic la subtraversarea Centurii Est Arad, amplasat la minimum 1,5m adâncime. În paralel cu aceasta se va prevedea un tub de protecție de rezervă.
 - Se vor prevedea cămine de vizitare stânga-dreapta subtraversării, la racordarea conductelor proiectate în

conducele existente și cămine la devierile de rețea proiectată.

- Km 10 + 950 - conductă canalizare menajeră, paralelă la sud cu DN7, conductă PEHD, Dn 250mm, adancime de pozare aprox. 1,5m - existentă
 - Se va reloca conducta de canalizare astfel încât să fie respectate condițiile impuse de normativele în vigoare și a respectării STAS 9312.
 - Se va prevedea tub de protecție metalic la subtraversarea Centurii Est Arad, amplasat la minimum 1,5m adâncime. În paralel cu aceasta se va prevedea un tub de protecție de rezervă.
 - Se vor prevedea cămine de vizitare stânga-dreapta subtraversării, la racordarea conductelor proiectate în conductele existente și cămine la devierile de rețea proiectată.

În faza de Proiect Tehnic pentru obținerea Autorizației de Construire se vor respecta cerințele avizatorilor enumerate în cadrul Regulamentului Local de Urbanism al investiției PUZ **"Modernizare DJ709G Inclusiv Pod Mureș pentru funcțiunea de Centura Est Arad"**

Rețelele figurate pe planșele edilitare sunt informative, pozițiile exacte pe teren vor fi materializate de delegații operatorului, care vor fi convocați pe șantier, în scris, prin grija beneficiarului în momentul realizării investiției.

În momentul demarării procedurii pentru obținerea Autorizației de Construire se vor solicita avize de la deținătorii rețelelor de canalizare. În momentul demarării investiției este obligatorie relocarea rețelelor de canalizare astfel încât legislația și normativele în vigoare să fie respectate, pentru a crea condițiile necesare pentru coexistența cu noul obiectiv.

Canalizare apă pluvială în cadrul investiției

Se va asigura scurgerea și preluarea apelor pluviale prin:

- Șanțuri din beton pe întreaga lungime a Centurii Est Arad

- Rigole de acostament și cascări de descărcare până la santul de la piciorul taluzului în cazul rambleelor de peste 3m înălțime, pentru a împiedica scurgerea apelor pluviale pe taluz
- Rigole în cazul taluzurilor cu înălțime mai mare de 6m unde se prevăd berme
- Rigole dreptunghiulare acoperite cu placute dreptunghiulare pentru asigurarea continuității pistei de cicliști pe taluzurile rampelor podului peste Mures.
- Dispozitive de epurare a apelor colectate de santurile prevăzute pentru colectarea apelor pluviale. Evacuarea apelor pluviale din șanțurile și rigolele drumului s-au prevăzut a se face în canalele existente și bazine de retenție.
- Podete tubulare pentru asigurarea continuității șanțurilor la intersecțiile cu drumurile laterale
- Bazinele de retenție cu suprafețe cuprinse între 44 și 100m² în funcție de debitul pe care îl vor prelua.

În faza de Proiect Tehnic pentru realizarea investiției "Modernizare DJ709G, inclusiv pod Mureș pentru funcțiunea de Centură Est Arad" se vor detalia propunerile din cadrul documentației Studiu de Fezabilitate. La momentul demarării Proiectului Tehnic se vor solicita avize pentru faza de Autorizație de Construire de la avizatori, conform regulamentului local de urbanism.

3.6.3. Energie electrică

Realizare Centurii de Est Arad afectează o serie de rețele electrice de medie, joasă și înaltă tensiune. Acestea vor trebui relocalizate și/sau protejate astfel încât să fie îndeplinite normele aflate în vigoare. Se vor respecta condițiile impuse din Studiul de Coexistență realizat de PROTELCO SRL și de acordurile avizatorilor.

Rețele de joasă și medie tensiune

1. Km0+350 - intersecție mt + jt - proprietatea E-distribuție SA
 - Se vor înlocui stâlpii adiacenți traversărilor cu stâlpi speciali din beton/metalici;
 - Se va monta echipamentul necesar trecerii din LEA în LES sau după caz se va asigura gabaritul dintre drumul proiecta și linia electrică în variantă aeriană;
 - În cazul în care se va opta pentru varianta subterană cablul se va proteja în tuburi PVC sau PEHD.
2. Km2+575 - intersecție mt + jt - proprietatea E-distribuție SA

- Se vor înlocui stâlpii adiacenți traversărilor cu stâlpi speciali din beton/metaliți;
 - Se va monta echipamentul necesar trecerii din LEA în LES sau după caz se va asigura gabaritul dintre drumul proiecta și linia electrică în variantă aeriană;
 - În cazul în care se va opta pentru varianta subterană cablul se va proteja în tuburi PVC sau PEHD.
3. Km3+575 - interesctie mt + jt - proprietatea E-distribuție SA
- Se vor înlocui stâlpii adiacenți traversărilor cu stâlpi speciali din beton/metaliți;
 - Se va monta echipamentul necesar trecerii din LEA în LES sau după caz se va asigura gabaritul dintre drumul proiecta și linia electrică în variantă aeriană;
 - În cazul în care se va opta pentru varianta subterană cablul se va proteja în tuburi PVC sau PEHD.
4. Km3+750 - interesctie mt + jt - proprietatea E-distribuție SA
- Se vor înlocui stâlpii adiacenți traversărilor cu stâlpi speciali din beton/metaliți;
 - Se va monta echipamentul necesar trecerii din LEA în LES sau după caz se va asigura gabaritul dintre drumul proiecta și linia electrică în variantă aeriană;
 - În cazul în care se va opta pentru varianta subterană cablul se va proteja în tuburi PVC sau PEHD.
5. Km4+200 - interesctie mt + jt - proprietatea E-distribuție SA
- Se vor înlocui stâlpii adiacenți traversărilor cu stâlpi speciali din beton/metaliți;
 - Se va monta echipamentul necesar trecerii din LEA în LES sau după caz se va asigura gabaritul dintre drumul proiecta și linia electrică în variantă aeriană;
 - În cazul în care se va opta pentru varianta subterană cablul se va proteja în tuburi PVC sau PEHD.
6. Km4+800 - interesctie mt + jt - proprietatea E-distribuție SA
- Se vor înlocui stâlpii adiacenți traversărilor cu stâlpi speciali din beton/metaliți;
 - Se va monta echipamentul necesar trecerii din LEA în LES sau după caz se va asigura gabaritul dintre drumul proiecta și linia electrică în variantă aeriană;
 - În cazul în care se va opta pentru varianta subterană cablul se va proteja în tuburi PVC sau PEHD.

7. Km5+850 - interesctie mt + jt - proprietatea E-distribuție SA
 - Se vor înlocui stâlpii adiacenți traversărilor cu stâlpi speciali din beton/metaliți;
 - Se va monta echipamentul necesar trecerii din LEA în LES sau după caz se va asigura gabaritul dintre drumul proiecta și linia electrică în variantă aeriană;
 - În cazul în care se va opta pentru varianta subterană cablul se va proteja în tuburi PVC sau PEHD.
8. Km7+050 - interesctie mt + jt - proprietatea E-distribuție SA
 - Se vor înlocui stâlpii adiacenți traversărilor cu stâlpi speciali din beton/metaliți;
 - Se va monta echipamentul necesar trecerii din LEA în LES sau după caz se va asigura gabaritul dintre drumul proiecta și linia electrică în variantă aeriană;
 - În cazul în care se va opta pentru varianta subterană cablul se va proteja în tuburi PVC sau PEHD.
9. Km8+050 - interesctie jt - proprietatea E-distribuție SA
 - Se vor înlocui stâlpii adiacenți traversărilor cu stâlpi speciali din beton/metaliți;
 - Se va monta echipamentul necesar trecerii din LEA în LES sau după caz se va asigura gabaritul dintre drumul proiecta și linia electrică în variantă aeriană;
 - În cazul în care se va opta pentru varianta subterană cablul se va proteja în tuburi PVC sau PEHD.
10. Km 9+500 - interesctie m+jt - proprietatea E-distribuție SA
 - Se vor înlocui stâlpii adiacenți traversărilor cu stâlpi speciali din beton/metaliți;
 - Se va monta echipamentul necesar trecerii din LEA în LES sau după caz se va asigura gabaritul dintre drumul proiecta și linia electrică în variantă aeriană;
 - În cazul în care se va opta pentru varianta subterană cablul se va proteja în tuburi PVC sau PEHD.
11. Km10+990 2 interesctii mt+jt - proprietatea E-distribuție SA
 - Se vor înlocui stâlpii adiacenți traversărilor cu stâlpi speciali din beton/metaliți;
 - Se va demonta linia electrică aeriană și stâlpii aferenți, ce este paralelă cu DN7 în zona amenajării sensului giratoriu ce va face legătura dintre DN7 și viitoarea Centrua Est Arad și se vor amplasa stâlpi noi;

- Se va monta echipamentul necesar trecerii din LEA în LES sau după caz se va asigura gabaritul dintre drumul proiecta și linia electrică în variantă aeriană;
- În cazul în care se va opta pentru varianta subterană cablul se va proteja în tuburi PVC sau PEHD.

Rețele de înaltă tensiune - 110kV

1. Km 2+050 - intersecție rețea electrică 110kV - proprietatea E-distribuție SA
 - Se vor înlocui stâlpii adiacenți traversării cu stâlpi speciali metalici astfel încât între deschiderea dintre stâlpii adiacenți traversării să fie asigurat gabaritul minim de 7m impus de normativul NTE 003/04/00;
 - Stâlpii noi vor fi prevăzuți cu prize artificiale de dirijare și distribuire a potențialelor, realizare din platbandă 40x4mm, obținându-se o rezistență de maximum 10 ohmi;
 - Se va realiza balizajul de zi al stâlpilor adiacenți traversării, prin vopsire alternativă (tronsoane de 5-6m) în culori alb-roșu;
 - Se va realiza balizarea conductelor de protecție, prin montarea de balize sferice.
2. Km 3+100 - intersecție rețea electrică 110kV - proprietatea E-distribuție SA
 - Se vor înlocui stâlpii adiacenți traversării cu stâlpi speciali metalici astfel încât între deschiderea dintre stâlpii adiacenți traversării să fie asigurat gabaritul minim de 7m impus de normativul NTE 003/04/00;
 - Stâlpii noi vor fi prevăzuți cu prize artificiale de dirijare și distribuire a potențialelor, realizare din platbandă 40x4mm, obținându-se o rezistență de maximum 10 ohmi;
 - Se va realiza balizajul de zi al stâlpilor adiacenți traversării, prin vopsire alternativă (tronsoane de 5-6m) în culori alb-roșu;
 - Se va realiza balizarea conductelor de protecție, prin montarea de balize sferice.
3. Km 4+050 - intersecție rețea electrică 110kV - proprietatea E-distribuție SA

- Se vor înlocui stâlpii adiacenți traversării cu stâlpi speciali metalici astfel încât între deschiderea dintre stâlpii adiacenți traversării să fie asigurat gabaritul minim de 7m impus de normativul NTE 003/04/00;
- Stâlpii noi vor fi prevăzuți cu prize artificiale de dirijare și distribuire a potențialelor, realizare din platbandă 40x4mm, obținându-se o rezistență de maximum 10 ohmi;
- Se va realiza balizajul de zi al stâlpilor adiacenți traversării, prin vopsire alternativă (tronsoane de 5-6m) în culori alb-roșu;
- Se va realiza balizarea conductelor de protecție, prin montarea de balize sferice.

Rețele de înaltă tensiune - 220 - 400kV

1. Km 3+200 - intersecție rețea electrică 220kV - proprietatea Trsanelectrica SA
 - Se vor înlocui stâlpii adiacenți traversării cu stâlpi speciali metalici astfel încât între deschiderea dintre stâlpii adiacenți traversării să fie asigurat gabaritul minim de 8m impus de normativul NTE 003/04/00;
 - Stâlpii noi vor fi prevăzuți cu prize artificiale de dirijare și distribuire a potențialelor, realizare din platbandă 40x4mm, obținându-se o rezistență de maximum 10 ohmi;
 - Se va înlocui OPGW-ul existent cu un OPGW nou între cele două joncțiuni adiacente traversării;
 - Se va realiza balizajul de zi al stâlpilor adiacenți traversării, prin vopsire alternativă (tronsoane de 5-6m) în culori alb-roșu;
 - Se va realiza balizarea conductelor de protecție, prin montarea de balize sferice.
2. Km 5+250 - 6+000 - intersecție și paralelism rețea electrică 400kV - proprietatea Trsanelectrica SA
 - Se vor înlocui stâlpii adiacenți traversării cu stâlpi speciali metalici astfel încât între deschiderea dintre stâlpii adiacenți traversării să fie asigurat gabaritul minim de 9m impus de normativul NTE 003/04/00;

- Se va demonta linia și stâlpii aferenți pe o lungime de aproximativ 1000m care este paralelă cu Centura Est Arad și se va reamplasa la o distanță impusă de normativul NTE 003/04/00 față de Centura Est Arad;
- Stâlpii noi vor fi prevăzuți cu prize artificiale de dirijare și distribuire a potențialelor, realizare din platbandă 40x4mm, obținându-se o rezistență de maximum 10 ohmi;
- Se va realiza balizajul de zi al stâlpilor adiacenți traversării, prin vopsire alternativă (tronsoane de 5-6m) în culori alb-roșu;
- Se va realiza balizarea conductelor de protecție, prin montarea de balize sferice.

În faza de Proiect Tehnic pentru obținerea Autorizației de Construire se vor respecta cerințele avizatorilor enumerate în cadrul Regulamentului Local de Urbanism al investiției PUZ **"Modernizare DJ709G inclusiv Pod Mureș pentru funcțiunea de Centura Est Arad"**

Rețelele figurate pe planșele edilitare sunt informative, pozițiile exacte pe teren vor fi materializate de delegații operatorului, care vor fi convocați pe șantier, în scris, prin grija beneficiarului în momentul realizării investiției.

În momentul demarării procedurii pentru obținerea Autorizației de Construire se vor solicita avize de la deținătorii rețelelor de energie electrică. În momentul demarării investiției este obligatorie relocarea rețelelor de energie electrică astfel încât legislația și normativele în vigoare să fie respectate, pentru a crea condițiile necesare pentru coexistența cu noul obiectiv.

3.6.4. Rețea de telecomunicații

Rețele de telecomunicații ce sunt afectate de Centura de Est Arad se vor reloca/proteja astfel încât să fie îndeplinite normele aflate în vigoare.

1. Km 0 + 000 - rețea Telekom Romania Communications
 - Se va realiza un traseu subteran, format din tuburi HDPE și camere de tragere din beton. Se prevăd cabluri noi care se vor jonționa cu cele existente la capetele traseului proiectat;

- La subtraversarea centurii se va ține cont ca tuburile de protecție să fie îngropat la minim 1.5m sun nivelul drumului. Se va respecta cota minima de 0.8 față de rigolele proiectate.
- 2. Km 0 + 750 - rețea Telecomunicații CFR
 - Se va realiza un traseu subteran, format din tuburi HDPE și camerele din beton. Se prevăd cabluri noi care se vor jonționa cu cele existente la capetele traseului proiectat.
- 3. Km 1 + 975 - rețea RCS&RDS
 - Se va realiza un traseu subteran, format din tuburi HDPE și camerele din beton. Se prevăd cabluri noi care se vor jonționa cu cele existente la capetele traseului proiectat;
 - La subtraversarea centurii se va ține cont ca tuburile de protecție să fie îngropat la minim 1.5m sun nivelul drumului. Se va respecta cota minima de 0.8 față de rigolele proiectate.
- 4. Km 3 + 800 - rețea RCS&RDS
 - Se va realiza un traseu subteran, format din tuburi HDPE și camerele din beton. Se prevăd cabluri noi care se vor jonționa cu cele existente la capetele traseului proiectat;
 - La subtraversarea centurii se va ține cont ca tuburile de protecție să fie îngropat la minim 1.5m sun nivelul drumului. Se va respecta cota minima de 0.8 față de rigolele proiectate.
- 5. Km 4 + 200 - rețea RCS&RDS
 - Se va realiza un traseu subteran, format din tuburi HDPE și camerele din beton. Se prevăd cabluri noi care se vor jonționa cu cele existente la capetele traseului proiectat;
 - La subtraversarea centurii se va ține cont ca tuburile de protecție să fie îngropat la minim 1.5m sun nivelul drumului. Se va respecta cota minima de 0.8 față de rigolele proiectate.
- 6. Km 4 + 200 - rețea Telekom Romania Communications
 - Se va realiza un traseu subteran, format din tuburi HDPE și camerele din beton. Se prevăd cabluri noi care se vor jonționa cu cele existente la capetele traseului proiectat;
 - La subtraversarea centurii se va ține cont ca tuburile de protecție să fie îngropat la minim 1.5m sun nivelul drumului.

Se va respecta cota minima de 0.8 față de rigolele proiectate.

7. Km 7 + 050 - rețea Orange Romania

- Se va realiza un traseu subteran, format din tuburi HDPE și camerețe din beton. Se prevăd cabluri noi care se vor jonționa cu cele existente la capetele traseului proiectat;
- La subtraversarea centurii se va ține cont ca tuburile de protecție să fie îngropat la minim 1.5m sun nivelul drumului. Se va respecta cota minima de 0.8 față de rigolele proiectate.

8. Km 11 + 000 - rețea Orange Romania

- Se va realiza un traseu subteran, format din tuburi HDPE și camerețe tragere din beton. Se prevăd cabluri noi care se vor jonționa cu cele existente la capetele traseului proiectat;
- La subtraversarea centurii se va ține cont ca tuburile de protecție să fie îngropat la minim 1.5m sun nivelul drumului. Se va respecta cota minima de 0.8 față de rigolele proiectate.

9. Km 11 + 000 - rețea rețea RCS&RDS SA

- Se va realiza un traseu subteran, format din tuburi HDPE și camerețe tragere din beton. Se prevăd cabluri noi care se vor jonționa cu cele existente la capetele traseului proiectat;
- La subtraversarea centurii se va ține cont ca tuburile de protecție să fie îngropat la minim 1.5m sun nivelul drumului. Se va respecta cota minima de 0.8 față de rigolele proiectate.

10. Km 11 + 000 - rețea rețea Telekom Romania Communications

- Se va realiza un traseu subteran, format din tuburi HDPE și camerețe tragere din beton. Se prevăd cabluri noi care se vor jonționa cu cele existente la capetele traseului proiectat;
- La subtraversarea centurii se va ține cont ca tuburile de protecție să fie îngropat la minim 1.5m sun nivelul drumului. Se va respecta cota minima de 0.8 față de rigolele proiectate.

În faza de Proiect Tehnic pentru obținerea Autorizației de Construire se vor respecta cerințele avizatorilor enumerate în cadrul Regulamentului Local de Urbanism al investiției PUZ “**Modernizare DJ709G inclusiv Pod Mureș pentru funcțiunea de Centura Est Arad**”.

Rețelele figurate pe planșele edilitare sunt informative, pozițiile exacte pe teren vor fi materializate de delegații operatorului, care vor fi convocați pe șantier, în scris, prin grija beneficiarului în momentul realizării investiției.

În momentul demarării procedurii pentru obținerea Autorizației de Construire se vor solicita avize de la deținătorii rețelelor de telecomunicații. În momentul demarării investiției este obligatorie relocarea rețelelor de telecomunicații astfel încât legislația și normativele în vigoare să fie respectate, pentru a crea condițiile necesare pentru coexistența cu noul obiectiv.

3.6.5. Rețele gaze naturale

Centura de Est Arad traversează o serie de rețele de transport gaze naturale deținute de TRANSGAZ SA. Relocarea și/sau protejarea lor se va face pentru a fi îndeplinite normele aflate în vigoare, conform studiului de coexistență întocmit de PROTELCO SA, cu respectarea condițiilor impuse de avizatori.

1. Km 4+400 - intersecție rețea transport gaze naturale TRANSGAZ
 - Se va reloca conducta de transport gaze naturale astfel încât să fie respectate condițiile impuse de normativul “Norme tehnice pentru proiectarea și execuția conductelor de transport gaze naturale” aprobate prin Ordinul președintelui ANRE nr. 118/2013 și respectării STAS 9321-87;
 - Se va prevedea tub de protecție metalic la subtraversarea centurii Est Arad amplasat la minim 1,5m adâncime;
 - Se va prevedea dispozitiv de aerisire și priză de potențial și anozii pentru verificarea izolației în zona tubului și protecția anticorozivă a conductel.
2. Km 8+150 - intersecție rețea transport gaze naturale - 3 conducte
 - Se va reloca conducta de transport gaze naturale astfel încât să fie respectate condițiile impuse de normativul

“Norme tehnice pentru proiectarea și execuția conductelor de transport gaze naturale” aprobate prin Ordinul președintelui ANRE nr. 118/2013 și respectării STAS 9321-87;

- Se va prevedea tub de protecție metalic la subtraversarea centurii Est Arad amplasat la minim 1,5m adâncime, pentru fiecare subtraversare în parte;
 - Se va prevedea dispozitiv de aerisire și priză de potențial și anozii pentru verificarea izolației în zona tubului și protecția anticorozivă a conductei, pentru fiecare tub de protecție în parte.
3. Km 9+500 - intersecție rețea transport gaze naturale
- Se va reloca conducta de transport gaze naturale astfel încât să fie respectate condițiile impuse de normativul “Norme tehnice pentru proiectarea și execuția conductelor de transport gaze naturale” aprobate prin Ordinul președintelui ANRE nr. 118/2013 și respectării STAS 9321-87;
 - Se va prevedea tub de protecție metalic la subtraversarea centurii Est Arad amplasat la minim 1,5m adâncime;
 - Se va prevedea dispozitiv de aerisire și priză de potențial și anozii pentru verificarea izolației în zona tubului și protecția anticorozivă a conductei.
4. Km 10+850 - intersecție rețea transport gaze naturale
- Se va reloca conducta de transport gaze naturale astfel încât să fie respectate condițiile impuse de normativul “Norme tehnice pentru proiectarea și execuția conductelor de transport gaze naturale” aprobate prin Ordinul președintelui ANRE nr. 118/2013 și respectării STAS 9321-87;
 - Se va prevedea tub de protecție metalic la subtraversarea centurii Est Arad amplasat la minim 1,5m adâncime;
 - Se va prevedea dispozitiv de aerisire și priză de potențial și anozii pentru verificarea izolației în zona tubului și protecția anticorozivă a conductei.
5. Km 10+950 - intersecție rețea transport gaze naturale
- Se va reloca conducta de transport gaze naturale astfel încât să fie respectate condițiile impuse de normativul “Norme tehnice pentru proiectarea și execuția

- conductelor de transport gaze naturale” aprobate prin Ordinul președintelui ANRE nr. 118/2013 și respectării STAS 9321-87;
- Se va prevedea tub de protecție metalic la subtraversarea centurii Est Arad amplasat la minim 1,5m adâncime;
 - Se va prevedea dispozitiv de aerisire și priză de potențial și anozii pentru verificarea izolației în zona tubului și protecția anticorozivă a conductei.
6. Km 10+990 - intersecție rețea transport gaze naturale
- Se va reloca conducta de transport gaze naturale astfel încât să fie respectate condițiile impuse de normativul “Norme tehnice pentru proiectarea și execuția conductelor de transport gaze naturale” aprobate prin Ordinul președintelui ANRE nr. 118/2013 și respectării STAS 9321-87;
 - Se va prevedea tub de protecție metalic la subtraversarea centurii Est Arad amplasat la minim 1,5m adâncime, pentru fiecare subtraversare în parte;
 - Se va prevedea dispozitiv de aerisire și priză de potențial și anozii pentru verificarea izolației în zona tubului și protecția anticorozivă a conductei, pentru fiecare tub de protecție în parte.
 - Km7+100 - km9+500 paralelism cu linia BRUA
7. Km6+450 - punct joncțiune, paralelism cu linia BRUA
- Se va prevedea tub de protecție metalic la subtraversarea a drumurilor colectoare, amplasat la minim 1,5m adâncime, pentru fiecare subtraversare în parte;
 - Se va prevedea dispozitiv de aerisire și priză de potențial și anozii pentru verificarea izolației în zona tubului și protecția anticorozivă a conductei, pentru fiecare tub de protecție în parte.
8. Km7+100 - km9+500 paralelism cu linia BRUA
- Se va prevedea tub de protecție metalic la subtraversarea a drumurilor colectoare, amplasat la minim 1,5m adâncime, pentru fiecare subtraversare în parte;
 - Se va prevedea dispozitiv de aerisire și priză de potențial și anozii pentru verificarea izolației în zona tubului și protecția anticorozivă a conductei, pentru fiecare tub de protecție în parte.

În faza de Proiect Tehnic pentru obținerea Autorizației de Construire se vor respecta cerințele avizatorilor enumerate în cadrul Regulamentului Local de Urbanism al investiției PUZ **"Modernizare DJ709G inclusiv Pod Mureș pentru funcțiunea de Centura Est Arad"**

În cadrul proiectului tehnic se vor respecta condițiile impuse de legislația în vigoare, inclusiv distanțele prevăzute în avizul TRANSGAZ SA pentru faza PUZ. În faza de Proiect Tehnic se va solicita un nou aviz de amplasament pentru Documentația de Obținere a Autorizației de Construire și se vor realiza relocările de rețele prevăzute în Studiul de Coexistență.

Rețelele figurate pe planșele edilitare sunt informative, pozițiile exacte pe teren vor fi materializate de delegații operatorului, care vor fi convocați pe șantier, în scris, prin grija beneficiarului în momentul realizării investiției.

În momentul demarării procedurii pentru obținerea Autorizației de Construire se vor solicita avize de la deținătorii rețelelor de gaz. În momentul demarării investiției este obligatorie relocarea rețelelor de gaz astfel încât legislația și normativele în vigoare să fie respectate, pentru a crea condițiile necesare pentru coexistența cu noul obiectiv.

3.6.6. Linia de tramvai - Compania de Transport Public Arad

Investiția Modernizarea DJ709G inclusiv pod Mureș pentru funcțiunea de Centură Est traversează linia de tramvai deținută de C.T.P. SA Arad.

1. Km 10 + 990 - intersecție și paralelism rețele electrice aparținând CTP Arad
 - Se vor proteja cablurile electrice subterane de alimentare a firului de contact în tuburi de protecție PVC sau PEHD.
 - În momentul realizării investiției se va consolida linia de tramvai conform specificațiilor deținătorului.

În faza de Proiect Tehnic pentru obținerea Autorizației de Construire se vor respecta cerințele avizatorilor enumerate în cadrul Regulamentului Local de Urbanism al investiției PUZ **"Modernizare DJ709G inclusiv Pod Mureș pentru funcțiunea de Centura Est Arad"**

Rețelele figurate pe planșele edilitare sunt informative, pozițiile exacte pe teren vor fi materializate de delegații operatorului, care vor fi convocați pe șantier, în scris, prin grija beneficiarului în momentul realizării investiției.

În momentul demarării procedurii pentru obținerea Autorizației de Construire se vor solicita avize de la deținătorii liniei de tramvai. În momentul demarării investiției este obligatorie consolidarea liniei de tramvai sau reloca, astfel încât legislația și normativele în vigoare să fie respectate, pentru a crea condițiile necesare pentru coexistența cu noul obiectiv.

3.6.7. Rețea de iluminat

Proiectarea iluminatului căilor de circulație rutieră trebuie să îndeplinească condițiile prevăzute de normele luminotehnice, fiziologice, de siguranță a circulației și de estetică arhitectonică în conformitate cu CIE 115-2010 - Lightning of Roads for Motor and Pedestrian Traffic, SR EN 13433 și R-EN 13201 Standard Iluminat Public, partea a II-a Cerințe de performanță.

ILUMINATUL CENTURII DE EST

Sistemul de iluminat al Centurii de Est va din cu lampi cu LED-uri pe întreg traseul centurii.

Sistemul de iluminat rutier se va realiza prin amplasarea de stâlpi metalici montați în fundații tip pilot forat, echipați cu corp de iluminat performante care asigură nivelul de iluminat corespunzător zonelor în care au fost montate și cu consum de energie electrică redus.

Distanțe dintre stâlpi este stabilită în funcție de lățimea drumului, număr de benzi, puterea sursei utilizate, înălțimea de montaj și unghiul de înclinare a corpului de iluminat a zonei de trafic.

Pentru determinarea clasei de iluminat pentru zonele studiate se ține cont de complexitatea configurației drumului (infrastructura, modificările traficului, împrejurimile vizuale, numărul de benzi de circulație și denivelări) și de cerințele beneficiarului.

Circuitele electrice se vor dimensiona astfel încât să se respecte condițiile aferente căderilor de tensiune maxime admise, funcție de încărcări maxim admise.

Alimentarea cu energie electrică se face de la rețeaua electrică prin intermediul unui tablou general al postului de transformare medie/joasă tensiune amplasate în fiecare zonă de interes în parte, conform Fișei de Soluție emisă de furnizorul de energie electrică din zonă.

ILUMINATUL SENSURILOR GIRATORII

Sensul giratoriu trebuie iluminat corespunzător, în sensul captării atenției conducătorului auto la configurația intersecției și să-i asigure o bună ghidare vizuală.

ILUMINATUL PASAJULUI PESTE CALEA FERATĂ, PODUL PESTE MUREȘ

Iluminatul pasajului se va realiza cu surse de lumină care trebuie să asigure o lumină egală cu cea realizată pe restul traseului, iar corpurile de iluminat vor avea clasa de protecție IP 65, pentru mărirea timpului de bună funcționare.

Căile de acces din zona pasajului se vor ilumina conform normativelor în vigoare.

Detalierea sistemului de iluminat se va face în cadrul proiectului tehnic, cu respectarea legislației și standardelor în vigoare. La faza Documentației pentru Obținerea Autorizației de Construire se vor solicita avizele instituțiilor abilitate în vederea asigurării condițiilor impuse de normativele și legislația în vigoare.

3.6.8. Sistem de telegestiune

Sistemul de telegestiune a iluminatului rutier are ca rol de a monitoriza, comanda și controla de la distanță aparatele de iluminat, într-un mod facil, pentru a permite efectuarea de intervenții prompte în caz de defect, dar și de reducere a costurilor aferente consumului de energie electrică și a mentenanței.

Detalierea sistemului de telegestiune se va face în cadrul proiectului tehnic, cu respectarea legislației și standardelor în vigoare. La faza Documentației pentru Obținerea Autorizației de Construire se vor solicita avizele instituțiilor abilitate în vederea asigurării condițiilor impuse de normativele și legislația în vigoare.

3.7. Protecția mediului

Protecția mediului se va asigura în cadrul investiției pe tot parcursul implementării acesteia.

În cadrul investiției se vor lua toate măsurile necesare pentru protecția mediului și pentru prevenirea accidentelor ce pot produce poluări. Măsurile necesare se vor lua în concordanță cu legislația în vigoare, la momentul realizării investiției. Pentru drumuri se vor prevedea sisteme perimetrice de colectare a apelor meteorice, trecerea printr-un separator de hidrocarburi în vederea deversării la nivelul bazinelor de retenție.

În cazul majorității formelor de impact identificate, efectele decelabile pot să apară până la distanțe de 300 m față de limitele proiectului. Distanțele cele mai mari până la care pot să se resimtă efectele proiectului sunt date de zgomot (creșterea nivelului echivalent de zgomot) și sunt caracteristice etapei de operare.

În cazul proiectului "Modernizare DJ 709G, inclusiv pod Mureș, pentru funcțiunea de centură Est Arad - Faza DTAC", natura impactului se poate împărți în două etape

În etapa de construcție natura impactului este temporară cu efecte negative reduse asupra populației și biodiversității datorită emisiilor atmosferice și a zgomotului.

În etapa de operare natura impactului devine permanentă, cu aceleași efecte negative reduse asupra populației și a biodiversității, dar cu efecte pozitive prin îmbunătățirea condițiilor de trafic respectiv descongestionare traficului și reducerea zgomotului și a emisiilor atmosferice la nivelul municipiului Arad.

Având în vedere localizarea proiectului și caracteristicile acestuia nu va exista un impact transfrontalier. Pentru niciuna din formele de impact identificate nu se preconizează atingerea unui nivel semnificativ. Apariția tuturor formelor de impact menționate anterior este certă. Incertitudinile sunt legate de formele de impact accidental (deversări accidentale de substanțe, management neadecvat al deșeurilor etc.). Și pentru acestea din urmă riscul de producere al unui impact semnificativ este foarte redus. Durata formelor de impact corespunde atât perioadei de construcție cât și perioadei de viață (operare) a centurii. Toate formele de impact pot fi reversibile (la diferite scări de timp) cu excepția pierderilor de habitate agricole ca urmare a ocupării cu construcții definitive.

Impactul cumulativ în **perioada de execuție** a proiectului se poate manifesta doar în condițiile în care lucrările de execuție se vor suprapune ca perioadă de timp cu lucrările programate în zonă (identificate în tabelul anterior). Ținând cont de natura activităților de execuție aferente proiectelor propuse în zonă cât și de distanțele relativ mari la care acestea au fost identificate, apreciem că în cazul în

care acestea se vor realiza simultan, impactul cumulativ va fi de magnitudine mică, manifestat pe o perioadă scurtă de timp.

În **perioada de funcționare** a arterei rutiere proiectate, emisiile atmosferice datorate traficului vor reprezenta un aport la inventarul local de emisii datorat drumurilor existente zonă. Trebuie precizat însă că scopul proiectului propus este de a degreva rețeaua stradală urbană de fluxurile de trafic de tranzit, atât a vehiculelor de marfă cât și în ceea ce privește autoturismele, ceea ce va implica reducerea nivelului de emisii atmosferice și de zgomot la nivelul receptorilor sensibili din Municipiul Arad. În ceea ce privește proiectul de realizare a perdelelor de protecție pe arterele principale de circulație, acesta va genera un impact pozitiv cu proiectul propus, prin scăderea emisiilor atmosferice și de zgomot datorate traficului rutier.

Proiectul nu presupune realizarea unor procese de producție, ci modernizarea DJ 709G și realizarea unui pod peste râul Mureș, cu funcțiune de centura Est Arad. În perioada de exploatare, proiectul va fi destinat traficului rutier și nu implică procese de producție.

Toate materiile prime și materialele de construcție vor fi manipulate cu grijă, astfel încât să nu existe emisii în mediu și să fie redus / eliminat riscul afectării speciilor și habitatelor.

Carburantul necesar activităților desfășurate în cadrul proiectului nu se va depozita pe amplasament, alimentarea utilajelor și vehiculelor utilizate în șantier se va asigura de pe alte amplasamente ale unor societăți autorizate contractate de constructor.

Mixturile asfaltice respectiv betoanele, nu se vor prepara în cadrul organizării de șantier. Cantitățile necesare proiectului vor asigurate de firme specializate stabilite de către constructor la momentul începerii lucrărilor.

În cadrul proiectului propus nu se vor realiza gropi noi de împrumut, cantitatea de pământ necesară realizării terasamentelor va fi extrasă din cariere existente și/sau din gropi de împrumut existente, identificate de constructor, în colaborare cu primăriile localităților din zonele adiacente.

Toate spațiile afectate temporar vor fi refăcute la finalizarea lucrărilor de construcție și vor fi aduse la starea inițială. Lucrările de refacere a amplasamentului sunt prezentate detaliat în Secțiunea 9.

Centura de est Arad reprezintă o arteră care va conduce la fluidizarea traficului în zona Municipiului Arad, în special cel greu de peste 7,5 t sarcină pe osie. Acest coridor va asigura o legătură între porțiunea de centură existentă a municipiului și DN 69 (A1 Arad – Timișoara), deviind astfel traficul de tranzit, care

momentan se desfășoară prin oraș, neexistând o altă posibilitate de traversare a râului Mureș în afara localității.

Centura de est va deservi următoarele:

- îmbunătățirea condițiilor de mediu, reducerea semnificativă a poluării mediului la nivelul Municipiului Arad, prin reducerea noxelor și a zgomotului;
- sporirea vitezei de parcurs și implicit a timpului aferent transportului de mărfuri și călători;
- îmbunătățirea accesibilității și mobilității populației, a bunurilor și serviciilor, care va stimula o dezvoltare economică durabilă;
- crearea de noi locuri de muncă atât pe perioada execuției lucrărilor, cât și ulterior în cazul în care atracțiile turistice din zonă vor fi puse în evidență.

De asemenea ca urmare a realizării proiectului se vor crea noi locuri de muncă atât în perioada de realizare cât și ulterior în perioada de operare.

Este foarte probabil ca implementarea proiectului să conducă la o dezvoltare a activităților economice în vecinătatea noului drum creat datorită distanței mici față de Municipiul Arad precum și a accesului rapid către autostradă.

Impactul potențial generat prin implementarea proiectului „Modernizare DJ 709G, inclusiv pod Mureș, pentru funcțiunea de centură Est Arad – Faza DTAC” va decurge din activitățile specifice perioadei de construcție, iar ulterior din modul de utilizare în perioada de operare.

Principalele forme de impact ce pot apărea ca urmare a construcției și operării centurii de est Arad sunt următoarele:

1. Impact potențial asupra așezărilor umane datorită creșterii nivelului de zgomot și a modificării calității aerului la nivel local;
2. Impact potențial asupra componentelor de biodiversitate manifestat prin:
 - Alterarea habitatelor naturale ca urmare a unor lucrări temporare, creșterii concentrațiilor de poluanți, prezenței speciilor invazive etc. Impactul poate să apară în vecinătatea suprafețelor nou construite;
 - Perturbarea activității speciilor de animale ca urmare a prezenței umane, zgomotului și iluminatului excesiv.
3. Impact potențial asupra stării corpurilor de apă, fie asupra stării ecologice ca urmare a modificării caracteristicilor morfologice și hidrologice ale corpurilor de apă în perioada construcției fie ca urmare a modificării stării chimice a apei

În perioada de operare a centurii datorate debușărilor de ape pluviale colectate de pe acostament.

4. Impact potențial asupra solului și subsolului ca urmare a ocupării permanente de terenuri pentru realizarea centurii, precum și datorită ocupării temporare a terenurilor necesare în perioada de construcție pentru organizările de șantier.

MĂSURI DE DIMINUARE A IMPACTULUI ASUPRA APEI

Pentru protecția apelor în perioada de construcție și operare, se va avea în vedere respectarea următoarelor măsuri, fără însă a se limita la acestea (măsuri suplimentare pot să apară în urma finalizării evaluării de impact precum și a obținerii tuturor Avizelor de gospodărire a apelor):

- Execuția lucrărilor proiectate nu se va realiza pe cât posibil, în perioadele cu ape mari; pe toată durata de realizare a investiției se vor solicita autorităților competente date cu privire la prognoza debitelor și nivelelor pe cursurile de apă;
- Organizările de șantier vor fi prevăzute cu sisteme de canalizare, epurarea și evacuarea apelor menajere și pluviale. După caz, se poate adopta un sistem cu bazine vidanjabile, racordarea la rețelele de canalizare din vecinătate sau montarea unor instalații de epurare și deversare;
- Se vor respecta normele de protecție sanitară a surselor de alimentare cu apă subterană sau de suprafață;
- Lucrările provizorii în albiile destinate execuției lucrărilor de bază: devierea apelor, apărări de mal, îndiguiri, depuneri de pământ sau piatră, se vor face fără a afecta morfologia albiilor minore și majore, dinamica și evoluția acestora, prin modificarea regimului de curgere și creșterea riscului de inundabilitate în amonte, pe cursurile de apă unde se execută lucrările proiectate;
- Se vor lua măsuri de stabilizare a patului albiei, blocarea albiei sau reducerea secțiunii acesteia, de protejare a lucrărilor hidrotehnice existente;
- Se va asigura canalizarea și evacuarea apelor pluviale din perimetrele unde se execută lucrări pentru a evita stagnarea apelor;
- Se vor evita pe cât posibil traversarea cursurilor de apă pentru asigurarea drumurilor de acces la lucrări;
- Nu se vor exploata agregate din albiile pentru evitarea efectelor negative datorate exploatării, atât pentru lucrările în curs de execuție, cât și pentru lucrările de stabilizare a malurilor;

- Se interzice spălarea vehiculelor lângă cursurile de apă, canale de irigații-desezare;
- Se vor lua măsuri speciale de punere în siguranță a lucrărilor în perioada de execuție, împotriva inundațiilor provocate de undele de viitură de pe cursul de apă, și a scurgerilor de pe suprafețele limitrofe din zonă ca urmare a precipitațiilor;
- Se vor lua măsuri speciale de protecție a apelor de suprafață și subterană din zonele de protecție, pentru a preveni eventualele contaminări prin infiltrații sau scurgeri necontrolate din zonele de construire;
- Alimentarea cu apă pentru execuția lucrărilor, în cazul în care nu poate fi asigurată prin racordarea la rețele existente, se va realiza din surse locale, cu Avizul Administrației Naționale „Apele Române”;
- Este interzisă depozitarea de materiale, deșeuri din construcții, precum și staționarea utilajelor în albia cursurilor de apă, canale de desezare, irigații sau zone depresionare;
- Este interzisă deversarea deșeurilor de orice tip sau a resturilor de materiale în cursurile de apă permanente sau nepermanente;
- Este interzisă deversarea de ape uzate neepurate, reziduri sau deșeuri în apele de suprafață sau subterană;
- Este interzisă degradarea albiei și malurilor cursurilor de apă, pe parcursul execuției;
- Se va asigura dimensionarea șanțurilor și rigolelor prevăzute, ce trebuie să preia apele meteorice, astfel încât să asigure o drenare corectă a căii de rulare și evitarea inundării acesteia;
- Pe timpul execuției lucrărilor și după terminarea acestora, albia va fi degajată de orice materiale care ar împiedica scurgerea normală a apelor;
- Se vor executa lucrări pe cursuri de apă sau care au legătură cu apele, numai în conformitate cu condițiile din Avizele de gospodărire a apelor;
- Se va întocmi Planul de prevenire a poluărilor accidentale și se vor desemna responsabili cu implementarea acestuia;
- Se va evita ca lucrările de construcții să afecteze scurgerea apelor subterane;
- Aplicarea unor soluții/substanțe alternative, cu efecte mai reduse pentru mediu, pentru înlocuirea totală sau parțială a clorurii de sodiu utilizată în cadrul campaniilor de aplicare a substanțelor folosite pentru dezăpezire în perioada de iarnă;
- Indicatorii de calitate ai apelor uzate preepurate rezultate din activitatea organizărilor de șantier, care vor fi evacuate în rețele de canalizare ale localităților, se vor încadra în prevederile normativului NTPA 002/2002 (HG 188/2002 Anexa nr. 2);

- Depozitele de materiale vor fi prevăzute cu șanțuri perimetrare și jompuri pentru reținerea materialului antrenat de precipitații.

Antreprenorul va reduce la minimum riscul de poluare a pânzei freatice pe perioada execuției lucrărilor prin implementarea următoarelor măsuri de control:

- Orice rezervoare mari/ autocisterne cu furtun de evacuare integral și duză, vor fi prevăzute cu mijloace de protecție și cu blocarea duzei deasupra nivelului maxim de umplere, duza fiind blocată pe poziție atunci când nu este utilizată;
- Toate generatoarele mobile și alte echipamente statice vor fi de tipul prevăzut cu suport integrat sau vor fi amplasate într-o tavă sudată de oțel cu un volum adecvat;
- Toate echipamentele mobile cum sunt pompele, excavatoarele, camioanele etc., utilizate pe șantier vor fi în stare bună și nu vor prezenta scurgeri de uleiuri de lubrifiere și hidraulice, tăvile de scurgere din oțel fiind amplasate sub acestea dacă nu sunt utilizate;
- Toate containerele pentru substanțe chimice și lubrifianți utilizate pe șantier vor fi depozitate în tăvi de oțel sau din alt material aprobat cu volum corespunzător.

În cazul scurgerilor accidentale de carburant sau substanțe chimice pe șantier, lucrările din preajma scurgerii vor fi întrerupte, sursa va fi oprită și pământul contaminat va fi excavat și îndepărtat de pe șantier și transportat imediat către o locație de evacuare aprobată.

Antreprenorul va pune la dispoziție grupuri sanitare adecvate și eficiente pentru personalul și forța sa de muncă în locații adecvate de-a lungul lucrărilor. Toate toaletele vor fi ecologice și vor fi golite regulat sau racordate la rețeaua de canalizare.

Antreprenorul va menține toate toaletele într-o stare adecvată de funcționare, pe întreaga durată a contractului. Dacă nu sunt conectate la rețeaua de canalizare, toaletele vor fi prevăzute cu rezervor sigilat. Nu se vor utiliza fose septice. Rezervoarele vor fi monitorizate pentru identificarea nivelului și golite regulat.

MĂSURI DE REDUCERE A POLUĂRII AERULUI

În perioada de construcție, ca măsuri de protecție se impun cele din categoria măsurilor preventive, realizabile prin supravegherea funcționării obiectivelor în limitele proiectate, iar în cazul apariției unei defecțiuni se impune depistarea rapidă a acesteia, urmată de remedierea în scurt timp.

Pentru diminuarea impactului asupra calității aerului, se recomandă luarea următoarelor măsuri în perioada de execuție a lucrărilor:

- Verificări tehnice periodice ale autovehiculelor și utilajelor folosite la realizarea lucrărilor;
- Evitarea executării lucrărilor care presupun manevrarea cantităților de sol (decoptări/ umpluturi) în perioadele cu vânturi puternice;
- Asigurarea unui management corect al materialelor utilizate în perioada de construcție;
- Oprirea motoarelor utilajelor în perioadele în care nu sunt implicate în activitate;
- Eliminarea corespunzătoare a deșeurilor rezultate;
- Stabilizarea zonelor de unde au fost obținute materiale de construcție, respectiv a zonelor unde au fost realizate lucrări de taluzare și unde s-au amenajat depozitele de material excavat excedentar;
- Amenajarea peisagistică a tuturor zonelor afectate prin lucrările de execuție; amplasarea unor perdele de protecție în zonele din apropierea zonelor sensibile (localități, arii naturale protejate, zone importante pentru vegetație și faună).

În perioada de operare, cea mai importantă măsură de reducere a poluării aerului la nivelul centurii va fi aceea de respectare a normelor europene privind calitatea carburanților și a autovehiculelor în ceea ce privește normele de poluare impuse.

MĂSURI PENTRU REDUCEREA ZGOMOTULUI

Măsurile ce se impun pentru evitarea și reducerea zgomotului și vibrațiilor generate în etapa de construcție vor consta în:

- Limitarea funcționării utilajelor și autovehiculelor la programul stabilit de lucru;
- Evitarea desfășurării lucrărilor de construcție în perioadele sensibile pentru speciile protejate de faună (depunerea pontelor și cuibărirea: aprilie-mai);
- Stabilirea rutelor/ drumurilor de acces în afara zonelor locuite (ocolirea localităților, pe cât posibil) și a zonelor cu sensibilitate ridicată pentru speciile de faună și respectarea cu strictețe a acestora;

- Limitarea vitezei de deplasare a utilajelor și autovehiculelor (cca. 40 km/ h), în mod deosebit în zonele unde accesul prin localități nu poate fi evitat;
- Desfășurarea lucrărilor de construcție la distanțe mai mici de 200 de metri față de zonele/ obiectivele locuite, se va face numai pe timpul zilei în intervalul orar cuprins între 6.00 și 22.00.

În etapa de operare valorile nivelului de zgomot nu trebuie să depășească limitele maxim admisibile, stabilite prin legislația în vigoare, respectiv Ordinul nr. 119/ 2014 pentru aprobarea Normelor de igienă și sănătate publică privind mediul de viață al populației.

AMENAJĂRILE ȘI DOTĂRILE PENTRU PROTECȚIA ÎMPOTRIVA RADIAȚIILOR

Nu sunt necesare amenajări și dotări pentru protecția împotriva radiațiilor.

LUCRĂRILE ȘI DOTĂRILE PENTRU PROTECȚIA SOLULUI, SUBSOLULUI ȘI APELOR FREATICE

Următoarele lucrări și dotări sunt prevăzute pentru protecția solului și subsolului:

- Terenurile ocupate temporar pentru amplasarea drumurilor și platformelor provizorii se vor limita numai la suprafețele necesare frontului de lucru, iar spațiul ocupat va fi împrumuit;
- Stratul de sol vegetal îndepărtat va fi depozitat în grămezi separate și va fi reinstalat după finalizarea lucrărilor, pentru a face posibilă reinstalarea naturală a vegetației;
- În cazul unei contaminări a solului, porțiunea afectată va fi îndepărtată și tratată/ eliminată în funcție de tipul de contaminare; organizările de șantier vor fi dotate corespunzător cu materiale absorbante specifice pentru fiecare tip de material/ substanță care poate cauza poluare în urma unei gestionări necorespunzătoare;
- La finalizarea lucrărilor de construcție, terenurile afectate vor fi aduse la starea inițială; se recomandă utilizarea solului vegetal decopertat la inițierea lucrărilor, pentru a păstra aceleași calități structurale ale acestuia, respectiv menținerea băncii de semințe.

MĂSURI DE REDUCERE A IMPACTULUI ASUPRA SOLULUI, SUBSOLULUI ȘI APELOR FREATICE

Următoarele lucrări și dotări sunt prevăzute pentru protecția solului și subsolului:

- Terenurile ocupate temporar pentru amplasarea drumurilor și platformelor provizorii se vor limita numai la suprafețele necesare frontului de lucru, iar spațiul ocupat va fi împrejmuit;
- Stratul de sol vegetal îndepărtat va fi depozitat în grămezi separate și va fi reinstalat după finalizarea lucrărilor, pentru a face posibilă reinstalarea naturală a vegetației;
- În cazul unei contaminări a solului, porțiunea afectată va fi îndepărtată și tratată/ eliminată în funcție de tipul de contaminare; organizările de șantier vor fi dotate corespunzător cu materiale absorbante specifice pentru fiecare tip de material/ substanță care poate cauza poluare în urma unei gestionări necorespunzătoare;
- La finalizarea lucrărilor de construcție, terenurile afectate vor fi aduse la starea inițială; se recomandă utilizarea solului vegetal decopertat la inițierea lucrărilor, pentru a păstra aceleași calități structurale ale acestuia, respectiv menținerea băncii de semințe.

Suplimentar față de lucrările descrise anterior vor fi implementate următoarele măsuri pentru evitarea și reducerea impactului asupra solului și subsolului:

- Coordonarea activităților de construcție (în cadrul aceleiași secțiuni precum și între secțiunile de proiect) astfel încât să se realizeze o valorificare maximală a pământului excavat cu minimizarea suprafețelor și duratelor de depozitare temporară precum și a suprafețelor de depozitare permanentă a pământului/rocilor ce nu pot fi reutilizate ca materiale de construcție;
- Se vor verifica și întreține permanent lucrările de consolidare a terenului;
- Se va evita poluarea solului cu uleiuri și produse petroliere prin asigurarea funcționării corespunzătoare a utilajelor și efectuarea operațiilor de întreținere în spații special destinate;
- Evitarea amplasării directe pe sol a materialelor de construcție și a deșeurilor rezultate în urma lucrărilor;
- Depozitarea temporară pe amplasament a deșeurilor rezultate în urma lucrărilor, precum și a celor de tip menajer, până la preluarea de către firme specializate în vederea eliminării finale sau valorificării, se va realiza în recipiente corespunzătoare, în spații special amenajate;

- Utilizarea de vehicule corespunzătoare din punct de vedere tehnic pentru execuția lucrărilor, precum și pentru transportul materialelor și pentru preluarea și transportul deșeurilor rezultate în urma lucrărilor de construcție;
- Întreținerea, alimentarea cu combustibil sau curățarea autovehiculelor și utilajelor se vor realiza în locuri special amenajate, aflate la distanță de zonele sensibile sau în interiorul organizărilor de șantier;
- Depozitarea substanțelor periculoase se va face pe platforme special amenajate, în scopul protejării solului de scurgeri accidentale și infiltrații;
- Respectarea cu strictețe a normelor de gestiune a deșeurilor, de distribuție și alimentare cu carburanți, eliminarea apelor uzate și vidanizarea toaletelor ecologice;
- Se va evita ocuparea unor suprafețe de teren în plus față de cele prevăzute prin proiect.

LUCRĂRI ȘI MĂSURI PENTRU PROTECȚIA BIODIVERSITĂȚII

Activitățile propuse în cadrul proiectului și a limitelor de expropriere **nu vor avea impact negativ semnificativ** asupra elementelor de biodiversitate și nici asupra ecosistemelor terestre și acvatice din zonele adiacente amplasamentului proiectului datorită următoarelor aspecte:

- Proiectul analizat nu se află inclus și nici nu este situat în apropiere (la distanță mai mică de 1 km) de situri naturale protejate de interes comunitar sau național. Vegetația și fauna se înscriu predominant în categoria elementelor comune și euribionte – antropofile, constând în comunități vegetale și specii de faună comune lipsite de importanță și sensibilitate conservativă (cu unele excepții: speciile de păsări pot fi reprezentate de specii de interes comunitar). Vegetația prezintă valoare ecologică doar locală. În consecință nu se impun măsuri specifice privind protecția biodiversității, monumentelor naturii și ariilor naturale protejate. Măsurile de reducere a impactului vor fi cele considerate și expuse deja în secțiunile capitolului 4 ale prezentei documentații, la care se adaugă măsurile de refacere a zonelor afectate de la finalizarea lucrărilor de construcție (a se vedea secțiunea 8).
- Pentru realizarea lucrărilor de construcție vor fi utilizate echipamente și utilaje performante, cu un nivel redus de zgomot;
- La sfârșitul lucrărilor de construcție, toate suprafețele de teren afectate temporar vor fi reabilitate, astfel încât vegetația caracteristică zonei să se poată reinstala pe terenurile afectate prin decopertare, călcare, tasare etc.

În vederea reducerii impactului potențial asupra elementelor de biodiversitate din zona proiectului, se vor implementa următoarele măsuri:

Perioada de construcție:

- Se recomandă ca pe porțiunile unde sunt prezenți arbori (în mod special la zona de traversare a malurilor râului Mureș) sau cordoane de tufărișuri, pe cât posibil, să se evite tăierea acestora. În măsura în care acest lucru nu este posibil din motive de ordin tehnic și de execuție, se va verifica dacă sunt prezente cuiburi sau adăposturi (viziuni) de animale. Este recomandat ca lucrările de construcție să evite aceste zone de vegetație în perioadele sensibile pentru speciile de păsări (în special perioada de cuibărire și creștere a puilor: aprilie-iunie);
- Îndepărtarea vegetației se va realiza în limita de expropriere (limita proiectului), evitând afectarea unor suprafețe adiacente;
- În zona podului care va fi montat peste râul Mureș, în măsura în care aspectele de ordin tehnic nu impun altfel și este disponibil spațiu suficient de manevră pentru utilaje și personalul de lucru, se va menține vegetația arboricolă existentă (așa cum am prezentat anterior, exemplarele masive de plop și salcie, cu diametre de peste 30-50 cm și înălțimi de 10-15 m, prezintă un rol esențial în ecosistemul riparian). Dacă nivelul de înălțime al podului este mai mic decât arborii cei mai înalți traversați, recomandăm îndepărtarea parțială a coronamentului, astfel încât arborele să nu fie defrișat, continuând să genereze efecte pozitive și să contribuie la funcționarea ecosistemului riparian;
- Amenajarea podului peste râul Mureș va ține cont de traseul centurii și va fi construit astfel încât să nu modifice zonele de mal ale cursului de apă, asigurând astfel cerințele de deplasare în lungul coridoarelor ecologice acvatice pentru un spectru larg de faună terestră.
- Solul vegetal care va rezulta în urma lucrărilor pregătitoare de amenajare a terenului (lucrări de decopertare), va fi depozitat pe suprafețe special destinate acestui scop și îndepărtat ulterior din zona de lucru. Se va păstra o cantitate de sol necesară refacerii suprafețelor afectate temporar, la sfârșitul perioadei de construcție;
- Evitarea depozitării materialelor de construcție și staționării vehiculelor sau utilajelor în afara spațiilor special amenajate în acest sens în organizările de șantier;
- Evitarea afectării vegetației din împrejurimi datorită depunerilor de praf rezultate în etapa de manipulare a solului, în perioadele în care acesta este lipsit de umiditate, prin umectarea suprafețelor din frontul de lucru;

- Pentru a evita, respectiv a reduce impactul negativ asupra suprafețelor acoperite cu vegetație erbacee, se recomandă evitarea lucrărilor de construcție în perioadele cu ploi, pentru a nu degrada solul prin generarea de șleauri sau compactarea prin tasare, efecte care ar modifica structura solului și ar împiedica reinstalarea vegetației caracteristice;
- Lucrările care se vor desfășura în apropierea pădurii Glogovăț vor avea în vedere evitarea producerii unui impact de orice fel, asigurându-se starea naturală a acesteia;
- Pentru gestionarea riscului privind răspândirea și înmulțirea plantelor alohtone invazive, premergător începerii etapei de construcție, este necesară investigarea zonelor unde urmează a se desfășura lucrări de construcție și realizarea unor minime măsuri de eliminare manuală/ mecanică totală a plantelor identificate;
- Evitarea afectării de orice natură a speciilor de faună și a adăposturilor acestora; în măsura în care sunt identificate astfel de elemente în zona proiectului – zona frontului de lucru, se va solicita sfatul unui specialist pentru gestionarea situației pentru a evita un impact negativ;
- Deșeurile de orice natură vor fi colectate și transportate de pe amplasament prin intermediul operatorilor specializați;
- Refacerea la starea inițială a tuturor zonelor afectate temporar în cadrul proiectului;
- Realizarea lucrărilor de amenajare a vegetației la finalizarea lucrărilor de construcție.

Perioada de operare:

Monitorizarea modului în care vegetația de pe zonele afectate temporar și refăcute se stabilizează, precum și amenajările de peisaj (spațiile verzi de la nivelul nodurilor rutiere și taluzele înierbate) și gradul de reușită al acestora. În măsura în care vor fi observate elemente afectate, acestea vor fi înlocuite.

Măsurile și dotările pentru protecția factorilor de mediu, gospodărirea deșeurilor și a substanțelor toxice și periculoase, fac parte integrantă din fluxul tehnologic adoptat pentru realizarea obiectivului. Cu toate acestea, se vor avea în vedere și următoarele măsuri de reducere și evitare a impactului potențial:

- Evitarea depozitării materialelor și utilajelor pe spațiile verzi;
- Utilizarea drumurilor existente și evitarea realizării unor drumuri noi;
- Realizarea lucrărilor de amenajare conform proiectului, fără degradarea solului prin generarea de șleauri, efecte care ar modifica structura solului și ar împiedica reinstalarea vegetației caracteristice;

- Apele pluviale colectate de pe suprafața carosabilului vor fi preepurate prin intermediul separatoarelor de hidrocarburi prevăzute în proiect înainte de evacuarea în emisarii naturali sau canalele existente în zonă;
- Aplicarea unor soluții/substanțe alternative, cu efecte mai reduse pentru mediu, pentru înlocuirea totală sau parțială a clorurii de sodiu utilizată în cadrul campaniilor de aplicare a substanțelor folosite pentru dezăpezire în perioada de iarnă.

Din prezentarea măsurilor și dotărilor pentru protecția mediului se constată că acestea au un caracter integrat, deoarece rezolvă în mod unitar aspectele generate de construirea obiectivului. Măsurile și dotările pentru protecția factorilor de mediu, gospodărirea deșeurilor și a substanțelor toxice și periculoase, fac parte integrantă din fluxul tehnologic adoptat pentru construirea obiectivului.

LUCRĂRILE, DOTĂRILE ȘI MĂSURILE PENTRU PROTECȚIA AȘEZĂRILOR UMANE ȘI A OBIECTIVELOR PROTEJATE ȘI / SAU DE INTERES PUBLIC

În **perioada de execuție** proiectul va genera un disconfort temporar pentru locuitori, din cauza creșterii emisiilor de poluanți atmosferici, a zgomotului și vibrațiilor, a restricțiilor de trafic.

Pentru reducerea la minim a impactului asupra mediului social, în etapa de execuție se vor lua următoarele măsuri:

- Informarea cetățenilor din zonă cu privire la programul lucrărilor;
- Curățarea zilnică a căilor de acces în vecinătatea zonelor de lucru și întreținerea acestor drumuri;
- Protecția și semnalizarea zonelor de lucru, cu marcaje clare privind limita de siguranță în perimetrul lucrărilor;
- Interzicerea accesului în zonele de lucru pentru persoanele neautorizate;
- Utilizarea de vehicule, echipamente și utilaje noi, conforme din punct de vedere tehnic cu cele mai bune tehnologii existente.

În **perioada de operare**, impactul generat va fi generat de traficul permanent de pe centură și din zonele anexe de facilități, exprimat în emisii poluante.

Implementarea proiectului se va realiza astfel încât să se asigure continuarea desfășurării vieții comunităților și activităților economice. În acest sens, drumurile și rețelele de utilități intersectate de centura de est Arad vor fi relocalate, continuând a fi funcționale și pe durata operării centurii. În acest sens, prin implementarea proiectului, activitățile economice din zonele învecinate pot fi încurajate, proiectul având un impact pozitiv asupra economiei locale. De asemenea, menționăm faptul

că se preconizează că implementarea proiectului să genereze un impact pozitiv asupra localităților din zona proiectului prin fluidizarea traficului existent pe drumurile naționale, comunale și locale, care va prelua surplusul existent în prezent.

GOSPODĂRIREA DEȘEURILOR REZULTATE

În etapa de execuție a proiectului se va prevedea încheierea unor contracte cu societăți autorizate ce vor acoperi eliminarea/valorificarea tuturor tipurilor de deșeuri generate.

De asemenea, în ambele faze ale proiectului se va menține evidența gestiunii deșeurilor conform HG nr. 856/2002 și respectiv HG nr. 249/2015 privind modalitatea de gestionare a ambalajelor și a deșeurilor de ambalaje.

MODUL DE GOSPODĂRIRE A SUBSTANȚELOR ȘI PREPARATELOR CHIMICE PERICULOASE ȘI ASIGURAREA CONDIȚIILOR DE PROTECȚIE A FACTORILOR DE MEDIU ȘI A SĂNĂTĂȚII POPULAȚIEI

Perioada de construcție

Managementul acestor substanțe se va face cu respectarea legislației în vigoare și a indicațiilor de pe ambalajele acestor produse precum și din fișele cu date de securitate care însoțesc produsele.

Toate substanțele și preparatele chimice necesare desfășurării activităților vor fi depozitate în incinta organizării de șantier, în spații special prevăzute în acest sens, în ambalajele originale în care sunt livrate de la producător. În spațiile special prevăzute pentru depozitarea substanțelor și preparatelor chimice vor fi prevăzute kituri de intervenție în caz de scurgeri accidentale compuse din materiale absorbante și recipiente speciali de colectare. În cazul apariției unor scurgeri accidentale de substanțe sau preparate chimice în zona de depozitare sau în zona de lucru, vor fi luate imediat măsuri corespunzătoare, astfel încât să se izoleze sursa, să se îndepărteze substanțele și să se elimine de pe amplasament în condiții de siguranță, prin contractori autorizați

Angajații care utilizează în activitate substanțe și preparate chimice vor fi informați și instruiți periodic cu privire la pericolele ce ar putea fi provocate de acestea precum și la modul de acționare în cazul apariției unor incidente. De asemenea, fiecare substanță și preparat chimic depozitat și utilizat în cadrul activităților va fi însoțit de fișe cu date de securitate furnizate de producători. Utilizarea de către personalul de execuție a acestor materiale se va face cu echipament de protecție corespunzător, indicat în fișele cu date de securitate.

Se va avea în vedere evitarea formării de stocuri de substanțe chimice și preparate periculoase, aprovizionarea fiind făcută ritmic în funcție de lucrările ce se vor executa astfel încât să se elimine posibilitatea ieșirii din termenul de valabilitate și implicit transformarea lor în deșeuri.

Se va ține o evidență clară a deșeurilor rezultate din aceste materiale eliminarea acestora de pe amplasament realizându-se exclusiv în baza unui contract încheiat cu o societate autorizată.

Alimentarea cu carburanți a utilajelor va fi efectuată în incinte special amenajate, utilajele care vor fi aduse în șantier vor fi în perfectă stare de funcționare, având făcute reviziile tehnice și schimburile de lubrifianți. Schimburile de lubrifianți și operațiile de întreținere/reparații ale utilajelor/mijloacelor de transport se vor efectua în ateliere specializate.

Perioada de operare

Alimentarea cu carburanți se va realiza la stațiile de distribuție, iar schimbul de ulei se va realiza în centre specializate.

Substanțele chimice utilizate în cadrul lucrărilor de întreținere, protecție și marcaje rutiere vor fi depozitate în spații special amenajate, vor fi ambalate în ambalaje corespunzătoare, iar ambalajele goale vor fi colectate și depozitate temporar în vederea returnării furnizorului.

Se va urmări permanent modul de asigurare a spațiilor în care sunt depozitate, iar personalul angajat care manipulează astfel de substanțe va fi instruit periodic în vederea respectării condițiilor din fișa tehnică de securitate.

LUCRARI DE REFACERE A AMPLASAMENTULUI

Finalizarea lucrărilor de construcție va fi urmată de lucrări de închidere a organizării de șantier, construcțiile și instalațiile vor fi demontate și evacuate de pe amplasament, iar amplasamentul va fi ecologizat astfel încât să fie adus la starea inițială, amenajarea terenului va fi realizată prin lucrări de salubritate, lucrări de nivelare, înierbare și replantare cu arbori și arbuști dacă va fi cazul.

Pentru refacerea terenului în amplasamentul gropilor de împrumut se vor realiza următoarele lucrări:

- taluzare și reprofilare pentru realizarea unei pante cât mai line;
- nivelare și înierbare;
- dezafectarea drumurilor de acces;
- nivelarea și înierbarea amprizei drumurilor de acces.

După terminarea lucrărilor, constructorul va asigura curățenia spațiilor de desfășurare a activităților prin supravegherea dirigintei de șantier.

Aspecte referitoare la prevenirea și modul de răspuns pentru cazul poluărilor accidentale

În caz de poluări accidentale se va acționa conform Planului de prevenire și combatere a poluărilor accidentale în care sunt prevăzute măsurile de intervenție pe care personalul trebuie să le aplice pentru limitarea poluării și înlăturarea efectelor acesteia.

Ca incident asupra mediului în timpul execuției lucrărilor pot fi menționate următoarele:

- scurgeri sau pierderi de produse petroliere;
- deversarea de ape uzate neepurate;
- accidente rutiere în care sunt implicate substanțe chimice sau preparate periculoase.

În cazul unui incident de mediu se va proceda la identificarea naturii și nivelului incidentului în scopul de acționa în mod corespunzător și a limita efectele asupra mediului. În situația producerii unui incident de mediu se vor opri lucrările și se vor aplica măsurile de intervenție corespunzătoare în vederea minimizării impactului asupra mediului. Dacă va fi necesar va fi mobilizată echipa de intervenție utilizându-se echipamentul din dotare. Totodată vor fi anunțate autoritățile competente de mediu, reprezentanții Administrației Naționale Apele Române, Inspectoratului pentru Situații de Urgență.

Aspecte referitoare la închiderea/dezafectarea/demolarea instalației

Nu este cazul.

Modalități de refacere a stării inițiale / reabilitare în vederea utilizării ulterioare a terenului

La finalizarea lucrărilor de construcție antreprenorul are obligația reconstrucției ecologice a terenurilor ocupate temporar sau a celor afectate de construcția proiectului.

Zonele afectate de construcția centurii vor fi reabilite prin ecologizare, stabilizarea solului, așternere de pământ vegetal, plantare vegetație specifică zonei. Principalele lucrări care se vor realiza în vederea aducerii terenului la starea inițială sunt:

- dezafectarea drumurilor de acces prin îndepărtarea balastului prin încărcarea în mijloace de transport și valorificarea materialului la alte obiective;
- organizările de șantier vor fi închise, construcțiile și instalațiile existente vor fi demontate și evacuate, iar amplasamentele vor fi amenajate în vederea redării folosințelor anterioare;
- în zona nodurilor rutiere se vor reface zonele prin salubritatea zonei, amenajarea terenurilor adiacente, realizarea amenajării peisagistice prin plantare de arbori și arbuști și înierbarea taluzelor;
- refacerea terenului în amplasamentul gropilor de împrumut prin taluzare, reprofilare, asigurarea de pante cat mai line, nivelare și înierbare.

Recomandări Privind Speciile De Plante Indicate Spre A Fi Utilizate Pentru Amenajările Peisagistice

Pentru amenajarea și aducerea la starea inițială de folosință a suprafețelor de teren afectate temporar (cu excepția terenurilor agricole pentru care se va relua funcționalitatea și pentru care amenajarea cu vegetație naturală nu este o necesitate), precum și construcțiilor spațiilor noi care pot fi acoperite cu vegetație (rondurile nodurilor rutiere, taluzele arterei rutiere), se recomandă utilizarea speciilor de plante native, corespunzătoare unității de vegetație în care proiectul este situat – zona de silvostepă. Astfel, se recomandă utilizarea speciilor native de arbori, precum *Acer campestre*, *Acer platanoides*, *Acer pseudoplatanus*, *Carpinus betulus*, *Fraxinus angustifolia*, *Tilia tomentosa*, *Tilia cordata*, *Quercus robur*, *Q. pedunculiflora*, *Ulmus laevis*, *Ulmus glabra*.

Zona de traversare a râului Mureș, în măsura în care va necesita lucrări de refacere, va fi amenajată cu specii de arbori și arbuști caracteristici habitatelor de zăvoi cu salcie albă (*Salix alba*), plop alb (*Populus alba*), plop negru (*Populus nigra*), frasin (*Fraxinus angustifolia*), cătină roșie (*Tamarix ramosissima*), ulm (*Ulmus spp.*) și permiterea instalării vegetației erbacee caracteristice.

Pentru a răspunde cerințelor legislative naționale¹⁴ privind interzicerea introducerii speciilor alohtone invazive sau potențial invazive pe teritoriul României, pentru amenajarea cu vegetație nu vor fi utilizate specii de arbori precum *Robinia pseudoacacia*, *Gleditsia triacanthos*, *Ailanthus altissima* (specie alergenă), *Acer negundo*, *Platanus acerifolia* (specie alergenă) ș.a.

În ceea ce privește amenajarea spațiilor cu vegetație erbacee se recomandă utilizarea amestecurilor de specii autohtone erbacee pentru gazon, precum *Agropyron repens*, *Dactylis glomerata*, *Poa angustifolia*, *Lolium perenne* ș.a.

Materialul săditor se recomandă a fi achiziționat din pepiniere autohtone și de la furnizori de specialitate acreditați. După plantarea speciilor native se recomandă monitorizarea succesului plantărilor, inclusiv înlocuirea/ completarea exemplarelor uscate până la stabilirea funcționalității zonelor verzi amenajate

3.8. Obiective de utilitate publica

Investiția "MODERNIZARE DJ 709G, INCLUSIV POD MUREȘ, PENTRU FUNCȚIUNEA DE CENTURĂ EST ARAD" se desfășoară pe 3 UAT-uri și pe un număr de 472¹⁵ parcele proprietate publică și privată.

| Denumire lucrare | Categorie de interes | Suprafață | Numar Parcele | Lungi me |
|-------------------------------------|----------------------|-----------|---------------|----------|
| UAT ARAD | | | | |
| DJ709G, inclusiv relocare utilități | judetean | 14.95 ha | 120 | km |
| UAT FANTANELE | | | | |
| DJ709G, inclusiv relocare utilități | judetean | 9.35 ha | 53 | km |
| UAT VLADIMIRESCU | | | | |

¹⁴ ORDIN Nr. 979 din 10 iulie 2009 privind introducerea de specii alohtone, intervențiile asupra speciilor invazive, precum și reintroducerea speciilor indigene prevăzute în anexele nr. 4A și 4B la Ordonanța de urgență a Guvernului nr. 57/2007 privind regimul ariilor naturale protejate, conservarea habitatelor naturale, a florei și faunei sălbatice, pe teritoriul național

¹⁵ Conform Studiului de Fezabilitate realizat pentru investiție

| | | | | |
|-------------------------------------|----------|----------|-----|------|
| DJ709G, inclusiv relocare utilități | județean | 23.81 ha | 299 | km |
| TOTAL | | 48.11 ha | 472 | 11km |

Tabel cu suprafața și lungimea investiției modernizare DJ709G.

După aprobarea documentației de urbanism terenurile vor trece în proprietatea Județului Arad în vederea realizării investiției. Parcelele ce compun culoarul Centurii de Est nu se vor scoate din circuitul agricol în faza de Plan Urbanistic Zonal. Etapa scoaterii din circuitul agricol se va face la faza Documentației pentru Obținerea Autorizației de Construire.

Obiectivele de utilitate publică sunt cele realizate pe teren proprietate publică. După aprobarea documentației de urbanism se vor expropria tronsoanele aferente Centurii Est Arad în vederea implementării investiției. Proiectul se încadrează în obiective de interes județean, deserving 3 localități ale județului Arad, facilitând de asemenea accesul spre autostrada A1.

4. CONCLUZII

În cadrul procesului de proiectare au fost corelate nevoile beneficiarului cu criteriile de dezvoltare urbană.

Realizarea obiectivului de investiție „Modernizare DJ 709G, inclusiv pod Mures, pentru funcțiunea de Centură Est Arad” este de interes județean și face parte din acțiunile strategice ale Planului de Mobilitate Urbană Durabilă al Municipiului Arad.

Pentru realizarea investiției **”MODERNIZARE DJ 709G, INCLUSIV POD MUREȘ, PENTRU FUNCȚIUNEA DE CENTURĂ EST ARAD”** sunt necesari următorii pași: aprobarea și însușirea documentației de urbanism de către consiliile locale ale localităților Arad, Vladimirescu și Fântânele, aprobarea documentației prin hotărâre de consiliu județean de către Consiliul Județean Arad, demararea procedurii de expropriere, inclusiv obținerea Cărților funciare aferente tronsoanelor Centurii de Est, finalizare procedurii de achiziție a fazei de proiectare și execuție, realizarea documentației tehnice și în final implementarea proiectului, respectând legislație în vigoare și condițiile impuse de avizatori.

Documentația de urbanism faza PUZ **”MODERNIZARE DJ 709G, INCLUSIV POD MUREȘ, PENTRU FUNCȚIUNEA DE CENTURĂ EST ARAD”** reglementează culoarul Centurii de Est. Parcelele limitrofe se vor reglementa prin documentații de urbanism distincte, cu respectarea interdicției de construire pe zona de protecție implementată pentru drumul județean DJ709G de 20m de la limita de proprietate, concomitent cu respectarea condițiilor impuse de avizatori.

Toate parcelele afectate de investiția **"MODERNIZARE DJ709G, INCLUSIV POD MUREȘ, PENTRU FUNCȚIUNEA DE CENTURĂ EST ARAD"** trebuie să aibă acces la un drum existent. Astfel în faza de Proiect Tehnic pentru se vor detalia accesele parcelelor spre drumurile existente, cu respectarea prevederilor impuse de prezenta documentație.

Pentru realizarea investiției **"MODERNIZARE DJ709G, INCLUSIV POD MUREȘ, PENTRU FUNCȚIUNEA DE CENTURĂ EST ARAD"** trebuie asigurate sumele necesare implementării investiției pentru despăgubirea proprietarilor afectați și pentru lucrările de construire, inclusiv relocări ale utilităților. În acest sens succesul realizării proiectului depinde de fondurile alocate de Guvernul României și Uniunea Europeană.

Incinta Culoarului Centurii de Est delimitată prin documentația de urbanism faza PUZ "Modernizare DJ709G inclusiv Pod Mureș pentru funcțiunea de Centură Est Arad" se va menține în extravilanul localităților.

Prin realizarea investiției municipiul Arad, comuna Vladimirescu și comuna Fantanele își vor accelera dezvoltare. Prin asigurarea unei infrastructuri în continuă dezvoltare sunt promovate activități de dezvoltare urbanistică, deci de antreprenariat ce asigură o calitate ridicată a vieții locuitorilor, prin oferirea de servicii competitive pe piață, dar și prin asigurarea unor locuri de muncă calificată.

Prezenta documentație are ca scop reglementarea incintei Centurii Est Arad, prin detalierea modului de utilizare a terenului, de amplasare și conformare la investițiile în curs de realizare din zonă.

5. ANEXE

- Certificat de urbanism nr. 11/07.03.2019
- HCJ nr. 253/30.08.2018
- Anexa 1 - lista avize
- Avize

Intocmit,

Arh. Raida ABULIL



S.C. BLANK ARCHITECTURE S.R.L.
C.U.I. RO25673630 * J35/1259/2009
Str. M. EMINESCU, Nr. 79
DUMBRĂVIȚA - JUD. TIMIȘ

Coordonator RUR,

Arh. Alexandru NAGY-VIZITIU

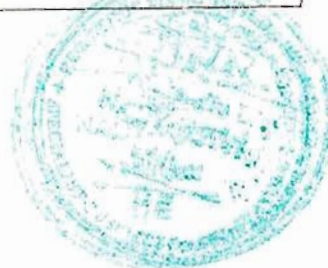

PUZ “MODERNIZARE DJ 709G, INCLUSIV POD MUREȘ, PENTRU FUNCȚIUNEA DE CENTURĂ EST ARAD”

Beneficiar: JUDEȚUL ARAD prin CONSILIUL JUDEȚEAN ARAD
Str. Corneliu Coposu nr. 22, mun. Arad, județ ARAD

Amplasament: UAT ARAD, UAT FÂNTÂNELE, UAT VLADIMIRESCU

Proiectant: BLANK ARHITECTURE srl
RO25673630, loc.Dumbrăvița str. M. Eminescu nr.79,
județ TIMIȘ

REGULAMENT LOCAL DE URBANISM

I. DISPOZIȚII GENERALE

1. ROLUL RLU

Regulamentul local de urbanism este o piesă de bază în aplicarea PUZ, el întărind și detaliind reglementările din PUZ.¹

Regulamentul local de urbanism reprezintă sistemul unitar de norme tehnice și juridice care stă la baza autorizării executării lucrărilor de construcție pentru zona studiată.² Regulamentul local de urbanism stabilește reguli privind ocuparea terenurilor și de amplasare a construcțiilor și amenajărilor aferente acestora.³

Zona studiată în prezenta documentație cuprinde Culoarul Centurii de Est Arad aprobat prin HCJ nr. 253 din 30.08.2019 pentru începerea procedurii de expropriere a imobilelor proprietate privată care constituie coridorul de expropriere al lucrărilor de utilitate publică de interes județean "Modernizare DJ709G inclusiv pod peste Mureș, pentru funcțiunea de centură Est Arad" și zone perimetrare în vederea reglementării din punct de vedere urbanistic, al accesibilității și edilitar al parcelelor afectate și constituirea de zone cu interdicție de construire conform legislației în vigoare.

Zona studiată pentru elaborarea Planului Urbanistic Zonal se desfășoară pe trei unități administrativ teritoriale, și anume:

- UAT Arad S=56.73ha
- UAT Vladimirescu S=60.18ha
- UAT Fântânele S=28.68ha

2. BAZA LEGALĂ A ELABORĂRII

La baza prezentului Regulament local de urbanism stau următoarele documentații:

- HGH 525 /1996 - pentru aprobarea Regulamentului general de urbanism , republicată, cu modificările și completările ulterioare.
- GM - 010 - 2000 Ghid privind Metodologia de Elaborare și Conținutul - Cadru al Planului de Urbanism Zonal

¹ Ghid Elaborare si Continut Cadru PUZ GM-010-2000 Pg 24

² Regulament de urbanism din 27 iunie 1996 art. 1 alin. (1) si (2); Ghid Elaborare și Conținut Cadru PUZ GM-010-2000 Pg 24

³ Regulament de urbanism din 27 iunie 1996 art. 1 alin. (3)

- Legea 350/2001 - privind amenajarea teritoriului și urbanismul, republicata cu modificările și completările ulterioare.
- Legea 50/1991 - privind autorizarea executării lucrărilor de construcții, republicată, cu modificările și completările ulterioare.
- Normele metodologice de aplicare a Legii 50/1991
- Ordinul Ministerului Sănătății nr. 119/2014 pentru aprobarea Normelor de igiena și sănătate publică privind mediul de viață al populației, republicat, cu modificările ulterioare.
- Legea 10/1995 privind calitatea în construcții, republicată cu modificările și completările ulterioare.
- Ordinul nr. 839 din 2009 pentru aprobarea Normelor metodologice de aplicare a Legii nr. 50/1991 privind autorizarea executării lucrărilor de construcții, cu modificările și completările ulterioare.

3. DOMENIUL DE APLICARE

Regulamentul local de urbanism se aplică în proiectarea și realizarea tuturor construcțiilor și amenajărilor, amplasate pe orice categorie de terenuri, atât în intravilan, cât și în extravilan.

Se exceptează de la prevederile art. 1 a HGH 525/1996 construcțiile și amenajările cu caracter militar și special, care se autorizează și se execută în condițiile stabilite de lege.⁴

Prezentul Regulament Local de Urbanism se referă la investiția **“MODERNIZARE DJ 709G, INCLUSIV POD MUREȘ, PENTRU FUNCȚIUNEA DE CENTURĂ EST ARAD”**. Prin Planul Urbanistic Zonale este reglementat Culoarul Centurii de Est în vederea demarării procedurii de expropriere.

După avizarea documentației de urbanism de Consiliile locale Arad, Fântânele și VLadimirescu se va demara procedura de parcelare a imobilelor afectate de Centura de Est în vederea emiterii Cărților Funciare pe tronsoanele rezultate. Parcelele ce compun tronsoanele parte din DJ709G, obiectul documentației prezente, vor rămâne în extravilanul localităților, scoaterea din circuitul agricol se va face în faza de Documentație pentru obținerea Autorizației de Construire.

⁴ Regulament de urbanism din 27 iunie 1996 art. 2

II. REGULI DE BAZA PRIVIND MODUL DE OCUPARE AL TERENURILOR

4. REGULI CU PRIVIRE LA PĂSTRAREA IDENTITĂȚII MEDIULUI ȘI PROTEJAREA PATRIMONIULUI NATURAL ȘI CONSTRUIT

Autorizarea executării construcțiilor în parcuri și rezervații naturale sau alte zone protejate, delimitate conform legii se face cu avizul Ministerului Apelor și Protecției Mediului, Ministerului Agriculturii, Alimentației și Pădurilor și al Ministerului Lucrărilor Publice, Transporturilor și Locuinței.

Consiliile Locale al Municipiului Arad, al Țomonei Fântânele și al Comunei Vladimirescu vor delimita zonele ce necesită protecție și vor condiționa autorizarea lucrărilor de construcție și amenajare, dacă este cazul.⁵

Zona studiată este preponderent în extravilan, astfel zonele învecinate sunt cu funcțiune agricolă, drumuri de exploatare sau județene, canale de apă. Centura Est Arad propusă traversează calea ferată CF218 Arad-Timișoara printr-un pasaj și râul Mureș printr-un pod.

Terenul care face obiectul prezentului studiu nu prezintă patrimoniu natural.

4.1. Terenul agricol în extravilan

Parcelele agricole extravilane ce intersectează investiția "MODERNIZARE DJ 709G, INCLUSIV POD MUREȘ, PENTRU FUNCȚIUNEA DE CENTURĂ EST ARAD" nu își vor schimba categoria de folosință.

După definitivarea Cărilor Funciare ale tronsoanelor ce compun investiția "MODERNIZARE DJ 709G, INCLUSIV POD MUREȘ, PENTRU FUNCȚIUNEA DE CENTURĂ EST ARAD", acestea vor rămâne parcele extravilane.

Scoaterea definitivă a parcelelor din circuitul agricol se va face prin procedura legislativă în vigoare la momentul elaborării Proiectului Tehnic.

Înainte de autorizarea lucrărilor de construire se va solicita avizul Ministerului Agriculturii și Dezvoltării Rurale.

4.2. Teren agricol în intravilan

Parcelele agricole intravilane ce intersectează investiția "MODERNIZARE DJ 709G, INCLUSIV POD MUREȘ, PENTRU FUNCȚIUNEA DE CENTURĂ EST ARAD" nu își vor schimba categoria de folosință.

După definitivarea Cărilor Funciare ale tronsoanelor ce compun investiția "MODERNIZARE DJ 709G, INCLUSIV POD MUREȘ, PENTRU FUNCȚIUNEA DE CENTURĂ EST ARAD", acestea vor rămâne parcele agricole. Scoaterea definitivă a

⁵ Regulament de urbanism din 27 iunie 1996 art. 8

parceleur din circuitul agricol se va face prin procedura legislativă în vigoare la momentul întocmirii Documentației pentru Obținerea Autorizației de Construire

Înainte de autorizarea lucrărilor de construire se va solicita avizul Ministerului Agriculturii și Dezvoltării Rurale.

4.3. Zone construite

Traseul Centurii de Est este amplasat în proximitatea zonelor de locuit. Se vor lua următoarele măsuri de protecție:

MĂSURI DE REDUCERE A POLUĂRII AERULUI

În perioada de construcție, ca măsuri de protecție se impun cele din categoria măsurilor preventive, realizabile prin supravegherea funcționării obiectivelor în limitele proiectate, iar în cazul apariției unei defecțiuni se impune depistarea rapidă a acesteia, urmată de remedierea în scurt timp.

Pentru diminuarea impactului asupra calității aerului, se recomandă luarea următoarelor măsuri în perioada de execuție a lucrărilor:

- Verificări tehnice periodice ale autovehiculelor și utilajelor folosite la realizarea lucrărilor;
- Evitarea executării lucrărilor care presupun manevrarea cantităților de sol (decopertări/ umpluturi) în perioadele cu vânturi puternice;
- Asigurarea unui management corect al materialelor utilizate în perioada de construcție;
- Oprirea motoarelor utilajelor în perioadele în care nu sunt implicate în activitate;
- Eliminarea corespunzătoare a deșeurilor rezultate;
- Stabilizarea zonelor de unde au fost obținute materiale de construcție, respectiv a zonelor unde au fost realizate lucrări de taluzare și unde s-au amenajat depozitele de material excavat excedentar;
- Amenajarea peisagistică a tuturor zonelor afectate prin lucrările de execuție; amplasarea unor perdele de protecție în zonele din apropierea zonelor sensibile (localități, arii naturale protejate, zone importante pentru vegetație și faună).

În perioada de operare, cea mai importantă măsură de reducere a poluării aerului la nivelul centurii va fi aceea de respectare a normelor europene privind calitatea carburanților și a autovehiculelor în ceea ce privește normele de poluare impuse.

MĂSURI PENTRU REDUCEREA ZGOMOTULUI

Măsurile ce se impun pentru evitarea și reducerea zgomotului și vibrațiilor generate în etapa de construcție vor consta în:

- Limitarea funcționării utilajelor și autovehiculelor la programul stabilit de lucru;
- Evitarea desfășurării lucrărilor de construcție în perioadele sensibile pentru speciile protejate de faună (depunerea pontelor și cuibărirea: aprilie-mai);
- Stabilirea rutelor/ drumurilor de acces în afara zonelor locuite (ocolirea localităților, pe cât posibil) și a zonelor cu sensibilitate ridicată pentru speciile de faună și respectarea cu strictețe a acestora;
- Limitarea vitezei de deplasare a utilajelor și autovehiculelor (cca. 40 km/ h), în mod deosebit în zonele unde accesul prin localități nu poate fi evitat;
- Desfășurarea lucrărilor de construcție la distanțe mai mici de 200 de metri față de zonele/ obiectivele locuite, se va face numai pe timpul zilei în intervalul orar cuprins între 6.00 și 22.00.

În etapa de operare valorile nivelului de zgomot nu trebuie să depășească limitele maxim admisibile, stabilite prin legislația în vigoare, respectiv Ordinul nr. 119/ 2014 pentru aprobarea Normelor de igienă și sănătate publică privind mediul de viață al populației.

LUCRĂRILE, DOTĂRILE ȘI MĂSURILE PENTRU PROTECȚIA AȘEZĂRILOR UMANE ȘI A OBIECTIVELOR PROTEJATE ȘI / SAU DE INTERES PUBLIC

În **perioada de execuție** proiectul va genera un disconfort temporar pentru locuitori, din cauza creșterii emisiilor de poluanți atmosferici, a zgomotului și vibrațiilor, a restricțiilor de trafic.

Pentru reducerea la minim a impactului asupra mediului social, în etapa de execuție se vor lua următoarele măsuri:

- Informarea cetățenilor din zonă cu privire la programul lucrărilor;
- Curățarea zilnică a căilor de acces în vecinătatea zonelor de lucru și întreținerea acestor drumuri;
- Protecția și semnalizarea zonelor de lucru, cu marcaje clare privind limita de siguranță în perimetrul lucrărilor;
- Interzicerea accesului în zonele de lucru pentru persoanele neautorizate;
- Utilizarea de vehicule, echipamente și utilaje noi, conforme din punct de vedere tehnic cu cele mai bune tehnologii existente.

În **perioada de operare**, impactul generat va fi generat de traficul permanent de pe centură și din zonele anexe de facilități, exprimat în emisii poluante.

Implementarea proiectului se va realiza astfel încât să se asigure continuarea desfășurării vieții comunităților și activităților economice. În acest sens, drumurile și rețelele de utilități intersectate de centura de est Arad vor fi relocalate, continuând a fi funcționale și pe durata operării centurii. În acest sens, prin implementarea proiectului, activitățile economice din zonele învecinate pot fi încurajate, proiectul având un impact pozitiv asupra economiei locale. De asemenea, menționăm faptul că se preconizează că implementarea proiectului să genereze un impact pozitiv asupra localităților din zona proiectului prin fluidizarea traficului existent pe drumurile naționale, comunale și locale, care va prelua surplusul existent în prezent.

GOSPODĂRIREA DEȘEURILOR REZULTATE

În etapa de execuție a proiectului se va prevedea încheierea unor contracte cu societăți autorizate ce vor acoperi eliminarea/valorificarea tuturor tipurilor de deșeuri generate.

De asemenea, în ambele faze ale proiectului se va menține evidența gestiunii deșeurilor conform HG nr. 856/2002 și respectiv HG nr. 249/2015 privind modalitatea de gestionare a ambalajelor și a deșeurilor de ambalaje.

LUCRĂRILE, DOTĂRILE ȘI MĂSURILE PENTRU PROTECȚIA AȘEZĂRILOR UMANE ȘI A OBIECTIVELOR PROTEJATE ȘI / SAU DE INTERES PUBLIC

Pentru reducerea la minim a impactului asupra mediului social, în etapa de execuție se vor lua următoarele măsuri:

- Informarea cetățenilor din zonă cu privire la programul lucrărilor;
- Curățarea zilnică a căilor de acces în vecinătatea zonelor de lucru și întreținerea acestor drumuri;
- Protecția și semnalizarea zonelor de lucru, cu marcaje clare privind limita de siguranță în perimetrul lucrărilor;
- Interzicerea accesului în zonele de lucru pentru persoanele neautorizate;
- Utilizarea de vehicule, echipamente și utilaje noi, conforme din punct de vedere tehnic cu cele mai bune tehnologii existente.

În **perioada de operare**, impactul generat va fi generat de traficul permanent de pe centură și din zonele anexe de facilități, exprimat în emisii poluante.

Implementarea proiectului se va realiza astfel încât să se asigure continuarea desfășurării vieții comunităților și activităților economice. În acest sens, drumurile și rețelele de utilități intersectate de centura de est Arad vor fi relocalate, continuând a fi funcționale și pe durata operării centurii. În acest sens, prin implementarea proiectului, activitățile economice din zonele învecinate pot fi încurajate, proiectul

având un impact pozitiv asupra economiei locale. De asemenea, menționăm faptul că se preconizează că implementarea proiectului să genereze un impact pozitiv asupra localităților din zona proiectului prin fluidizarea traficului existent pe drumurile naționale, comunale și locale, care va prelua surplusul existent în prezent.

Traseul Centurii de Est Arad nu afectează parcuri naționale, rezervații naturale au zone protejate de interes național, delimitate potrivit legii.

Înainte de obținerea Autorizației de Construire se va solicita avizul de la Direcția de Sănătate Publică Arad.

4.4. Suprafețe împădurite

Autorizarea executării construcțiilor și amenajărilor pe terenuri cu destinație forestieră este interzisă. În mode excepțional , cu avizul organelor administrației publice de specialitate, se pot autoriza numai construcții necesare întreținerii pădurilor, exploatărilor silvice și culturilor forestiere. La amplasarea acestor construcții se va avea în vedere dezafectarea unei suprafețe cât mai mici din cultura forestieră⁶.

În proximitatea investiției există fond împădurit, însă investiția **"MODERNIZARE DJ 709G, INCLUSIV POD MUREȘ, PENTRU FUNCȚIUNEA DE CENTURĂ EST ARAD"** nu afectează zonele forestiere.

4.5. Resursele subsolului

Investiția **"MODERNIZARE DJ 709G, INCLUSIV POD MUREȘ, PENTRU FUNCȚIUNEA DE CENTURĂ EST ARAD"** nu va genera industrii ce exploatează sau prelucrează resurse ale solului în incinta proiectului.

4.6. Resurse de apă și platforme meteorologice

În cadrul investiției se va realiza un pod peste râul Mureș și podețe peste canale de irigație. Culoarul Centurii de Est afectează construcții hidrotehnice existente în zona de traversare a râului Mureș

MĂSURI DE DIMINUARE A IMPACTULUI ASUPRA APEI

Pentru protecția apelor în perioada de construcție și operare, se va avea în vedere respectarea următoarelor măsuri, fără însă a se limita la acestea (măsuri suplimentare pot să apară în urma finalizării evaluării de impact precum și a obținerii tuturor Avizelor de gospodărire a apelor):

- Execuția lucrărilor proiectate nu se va realiza pe cât posibil, în perioadele cu ape mari; pe toată durata de realizare a investiției se vor solicita autorităților

⁶ Regulament de urbanism, republicat din 27 iunie 1996 art. 5

competente date cu privire la prognoza debitelor și nivelelor pe cursurile de apă;

- Organizările de șantier vor fi prevăzute cu sisteme de canalizare, epurarea și evacuarea apelor menajere și pluviale. După caz, se poate adopta un sistem cu bazine vidanjabile, racordarea la rețelele de canalizare din vecinătate sau montarea unor instalații de epurare și deversare;
- Se vor respecta normele de protecție sanitară a surselor de alimentare cu apă subterană sau de suprafață;
- Lucrările provizorii în albiile destinate execuției lucrărilor de bază: devierea apelor, apărări de mal, îndiguiuri, depuneri de pământ sau piatră, se vor face fără a afecta morfologia albiilor minore și majore, dinamica și evoluția acestora, prin modificarea regimului de curgere și creșterea riscului de inundabilitate în amonte, pe cursurile de apă unde se execută lucrările proiectate;
- Se vor lua măsuri de stabilizare a patului albiei, blocarea albiei sau reducerea secțiunii acesteia, de protejare a lucrărilor hidrotehnice existente;
- Se va asigura canalizarea și evacuarea apelor pluviale din perimetrele unde se execută lucrări pentru a evita stagnarea apelor;
- Se vor evita pe cât posibil traversarea cursurilor de apă pentru asigurarea drumurilor de acces la lucrări;
- Nu se vor exploata agregate din albiile pentru evitarea efectelor negative datorate exploatarea, atât pentru lucrările în curs de execuție, cât și pentru lucrările de stabilizare a malurilor;
- Se interzice spălarea vehiculelor lângă cursurile de apă, canale de irigații-desecare;
- Se vor lua măsuri speciale de punere în siguranță a lucrărilor în perioada de execuție, împotriva inundațiilor provocate de undele de viitură de pe cursul de apă, și a scurgerilor de pe suprafețele limitrofe din zonă ca urmare a precipitațiilor;
- Se vor lua măsuri speciale de protecție a apelor de suprafață și subterană din zonele de protecție, pentru a preveni eventualele contaminări prin infiltrații sau scurgeri necontrolate din zonele de construire;
- Alimentarea cu apă pentru execuția lucrărilor, în cazul în care nu poate fi asigurată prin racordarea la rețele existente, se va realiza din surse locale, cu Avizul Administrației Naționale „Apele Române”;
- Este interzisă depozitarea de materiale, deșeuri din construcții, precum și staționarea utilajelor în albia cursurilor de apă, canale de desecare, irigații sau zone depresionare;

- Este interzisă deversarea deșeurilor de orice tip sau a resturilor de materiale în cursurile de apă permanente sau nepermanente;
- Este interzisă deversarea de ape uzate neepurate, reziduri sau deșeuri în apele de suprafață sau subterană;
- Este interzisă degradarea albiei și malurilor cursurilor de apă, pe parcursul execuției;
- Se va asigura dimensionarea șanțurilor și rigolelor prevăzute, ce trebuie să preia apele meteorice, astfel încât să asigure o drenare corectă a căii de rulare și evitarea inundării acesteia;
- Pe timpul execuției lucrărilor și după terminarea acestora, albia va fi degajată de orice materiale care ar împiedica scurgerea normală a apelor;
- Se vor executa lucrări pe cursuri de apă sau care au legătură cu apele, numai în conformitate cu condițiile din Avizele de gospodărire a apelor;
- Se va întocmi Planul de prevenire a poluărilor accidentale și se vor desemna responsabili cu implementarea acestuia;
- Se va evita ca lucrările de construcții să afecteze scurgerea apelor subterane;
- Aplicarea unor soluții/substanțe alternative, cu efecte mai reduse pentru mediu, pentru înlocuirea totală sau parțială a clorurii de sodiu utilizată în cadrul campaniilor de aplicare a substanțelor folosite pentru dezăpezire în perioada de iarnă;
- Indicatorii de calitate ai apelor uzate preepurate rezultate din activitatea organizărilor de șantier, care vor fi evacuate în rețele de canalizare ale localităților, se vor încadra în prevederile normativului NTPA 002/2002 (HG 188/2002 Anexa nr. 2);
- Depozitele de materiale vor fi prevăzute cu șanțuri perimetrare și jompuri pentru reținerea materialului antrenat de precipitații.

Antreprenorul va reduce la minimum riscul de poluare a pânzei freatice pe perioada execuției lucrărilor prin implementarea următoarelor măsuri de control:

- Orice rezervoare mari/ autocisterne cu furtun de evacuare integral și duză, vor fi prevăzute cu mijloace de protecție și cu blocarea duzei deasupra nivelului maxim de umplere, duza fiind blocată pe poziție atunci când nu este utilizată;
- Toate generatoarele mobile și alte echipamente statice vor fi de tipul prevăzut cu suport integrat sau vor fi amplasate într-o tavă sudată de oțel cu un volum adecvat;
- Toate echipamentele mobile cum sunt pompele, excavatoarele, camioanele etc., utilizate pe șantier vor fi în stare bună și nu vor prezenta scurgeri de uleiuri de lubrifiere și hidraulice, tăvile de scurgere din oțel fiind amplasate sub acestea dacă nu sunt utilizate;

- Toate containerele pentru substanțe chimice și lubrifianți utilizate pe șantier vor fi depozitate în tăvi de oțel sau din alt material aprobat cu volum corespunzător.

În cazul scurgerilor accidentale de carburant sau substanțe chimice pe șantier, lucrările din preajma scurgerii vor fi întrerupte, sursa va fi oprită și pământul contaminat va fi excavat și îndepărtat de pe șantier și transportat imediat către o locație de evacuare aprobată.

Antreprenorul va pune la dispoziție grupuri sanitare adecvate și eficiente pentru personalul și forța sa de muncă în locații adecvate de-a lungul lucrărilor. Toate toaletele vor fi ecologice și vor fi golite regulat sau racordate la rețeaua de canalizare.

Antreprenorul va menține toate toaletele într-o stare adecvată de funcționare, pe întreaga durată a contractului. Dacă nu sunt conectate la rețeaua de canalizare, toaletele vor fi prevăzute cu rezervor sigilat. Nu se vor utiliza fose septice. Rezervoarele vor fi monitorizate pentru identificarea nivelului și golite regulat.

LUCRĂRILE ȘI DOTĂRILE PENTRU PROTECȚIA SOLULUI, SUBSOLULUI ȘI APELOR FREATICE

Următoarele lucrări și dotări sunt prevăzute pentru protecția solului și subsolului:

- Terenurile ocupate temporar pentru amplasarea drumurilor și platformelor provizorii se vor limita numai la suprafețele necesare frontului de lucru, iar spațiul ocupat va fi împrumuit;
- Stratul de sol vegetal îndepărtat va fi depozitat în grămezi separate și va fi reinstalat după finalizarea lucrărilor, pentru a face posibilă reinstalarea naturală a vegetației;
- În cazul unei contaminări a solului, porțiunea afectată va fi îndepărtată și tratată/ eliminată în funcție de tipul de contaminare; organizările de șantier vor fi dotate corespunzător cu materiale absorbante specifice pentru fiecare tip de material/ substanță care poate cauza poluare în urma unei gestionări necorespunzătoare;
- La finalizarea lucrărilor de construcție, terenurile afectate vor fi aduse la starea inițială; se recomandă utilizarea solului vegetal decopertat la inițierea lucrărilor, pentru a păstra aceleași calități structurale ale acestuia, respectiv menținerea băncii de semințe.

MĂSURI DE REDUCERE A IMPACTULUI ASUPRA SOLULUI, SUBSOLULUI ȘI APELOR FREATICE

Următoarele lucrări și dotări sunt prevăzute pentru protecția solului și subsolului:

- Terenurile ocupate temporar pentru amplasarea drumurilor și platformelor provizorii se vor limita numai la suprafețele necesare frontului de lucru, iar spațiul ocupat va fi împrejmuit;
- Stratul de sol vegetal îndepărtat va fi depozitat în grămezi separate și va fi reinstalat după finalizarea lucrărilor, pentru a face posibilă reinstalarea naturală a vegetației;
- În cazul unei contaminări a solului, porțiunea afectată va fi îndepărtată și tratată/ eliminată în funcție de tipul de contaminare; organizările de șantier vor fi dotate corespunzător cu materiale absorbante specifice pentru fiecare tip de material/ substanță care poate cauza poluare în urma unei gestionări necorespunzătoare;
- La finalizarea lucrărilor de construcție, terenurile afectate vor fi aduse la starea inițială; se recomandă utilizarea solului vegetal decopertat la inițierea lucrărilor, pentru a păstra aceleași calități structurale ale acestuia, respectiv menținerea băncii de semințe.

Suplimentar față de lucrările descrise anterior vor fi implementate următoarele măsuri pentru evitarea și reducerea impactului asupra solului și subsolului:

- Coordonarea activităților de construcție (în cadrul aceleiași secțiuni precum și între secțiunile de proiect) astfel încât să se realizeze o valorificare maximală a pământului excavat cu minimizarea suprafețelor și duratelor de depozitare temporară precum și a suprafețelor de depozitare permanentă a pământului/rocilor ce nu pot fi reutilizate ca materiale de construcție;
- Se vor verifica și întreține permanent lucrările de consolidare a terenului;
- Se va evita poluarea solului cu uleiuri și produse petroliere prin asigurarea funcționării corespunzătoare a utilajelor și efectuarea operațiilor de întreținere în spații special destinate;
- Evitarea amplasării directe pe sol a materialelor de construcție și a deșeurilor rezultate în urma lucrărilor;
- Depozitarea temporară pe amplasament a deșeurilor rezultate în urma lucrărilor, precum și a celor de tip menajer, până la preluarea de către firme specializate în vederea eliminării finale sau valorificării, se va realiza în recipiente corespunzătoare, în spații special amenajate;
- Utilizarea de vehicule corespunzătoare din punct de vedere tehnic pentru execuția lucrărilor, precum și pentru transportul materialelor și pentru preluarea și transportul deșeurilor rezultate în urma lucrărilor de construcție;
- Întreținerea, alimentarea cu combustibil sau curățarea autovehiculelor și utilajelor se vor realiza în locuri special amenajate, aflate la distanță de zonele sensibile sau în interiorul organizărilor de șantier;

- Depozitarea substanțelor periculoase se va face pe platforme special amenajate, în scopul protejării solului de scurgeri accidentale și infiltrații;
- Respectarea cu strictețe a normelor de gestiune a deșeurilor, de distribuție și alimentare cu carburanți, eliminarea apelor uzate și vidanjarea toaletelor ecologice;
- Se va evita ocuparea unor suprafețe de teren în plus față de cele prevăzute prin proiect.

4.7. Zone cu valoare peisagistică și zone naturale protejate

Investiția nu afectează zone cu valoare peisagistică sau zone naturale protejate.

Pentru a diminua impactul negativ a investiției asupra mediului se vor lua următoarele măsuri:

LUCRĂRI ȘI MĂSURI PENTRU PROTECȚIA BIODIVERSITĂȚII

Activitățile propuse în cadrul proiectului și a limitelor de expropriere **nu vor avea impact negativ semnificativ** asupra elementelor de biodiversitate și nici asupra ecosistemelor terestre și acvatice din zonele adiacente amplasamentului proiectului datorită următoarelor aspecte:

- Proiectul analizat nu se află inclus și nici nu este situat în apropiere (la distanță mai mică de 1 km) de situri naturale protejate de interes comunitar sau național. Vegetația și fauna se înscriu predominant în categoria elementelor comune și euribionte – antropofile, constând în comunități vegetale și specii de faună comune lipsite de importanță și sensibilitate conservativă (cu unele excepții: speciile de păsări pot fi reprezentate de specii de interes comunitar). Vegetația prezintă valoare ecologică doar locală. În consecință nu se impun măsuri specifice privind protecția biodiversității, monumentelor naturii și ariilor naturale protejate. Măsurile de reducere a impactului vor fi cele considerate și expuse deja în secțiunile capitolului 4 ale prezentei documentații, la care se adaugă măsurile de refacere a zonelor afectate de la finalizarea lucrărilor de construcție (a se vedea secțiunea 8).
- Pentru realizarea lucrărilor de construcție vor fi utilizate echipamente și utilaje performante, cu un nivel redus de zgomot;
- La sfârșitul lucrărilor de construcție, toate suprafețele de teren afectate temporar vor fi reabilitate, astfel încât vegetația caracteristică zonei să se poată reinstala pe terenurile afectate prin decopertare, călcare, tasare etc.

În vederea reducerii impactului potențial asupra elementelor de biodiversitate din zona proiectului, se vor implementa următoarele măsuri:

Perioada de construcție:

- Se recomandă ca pe porțiunile unde sunt prezenți arbori (în mod special la zona de traversare a malurilor râului Mureș) sau cordoane de tufărișuri, pe cât posibil, să se evite tăierea acestora. În măsura în care acest lucru nu este posibil din motive de ordin tehnic și de execuție, se va verifica dacă sunt prezente cuiburi sau adăposturi (vizuini) de animale. Este recomandat ca lucrările de construcție să evite aceste zone de vegetație în perioadele sensibile pentru speciile de păsări (în special perioada de cuibărire și creștere a puilor: aprilie-iunie);
- Îndepărtarea vegetației se va realiza în limita de expropriere (limita proiectului), evitând afectarea unor suprafețe adiacente;
- În zona podului care va fi montat peste râul Mureș, în măsura în care aspectele de ordin tehnic nu impun altfel și este disponibil spațiu suficient de manevră pentru utilaje și personalul de lucru, se va menține vegetația arboricolă existentă (așa cum am prezentat anterior, exemplarele masive de plop și salcie, cu diametre de peste 30-50 cm și înălțimi de 10-15 m, prezintă un rol esențial în ecosistemul riparian). Dacă nivelul de înălțime al podului este mai mic decât arborii cei mai înalți traversați, recomandăm îndepărtarea parțială a coronamentului, astfel încât arborele să nu fie defrișat, continuând să genereze efecte pozitive și să contribuie la funcționarea ecosistemului riparian;
- Amenajarea podului peste râul Mureș va ține cont de traseul centurii și va fi construit astfel încât să nu modifice zonele de mal ale cursului de apă, asigurând astfel cerințele de deplasare în lungul coridoarelor ecologice acvatic pentru un spectru larg de faună terestră.
- Solul vegetal care va rezulta în urma lucrărilor pregătitoare de amenajare a terenului (lucrări de decopertare), va fi depozitat pe suprafețe special destinate acestui scop și îndepărtat ulterior din zona de lucru. Se va păstra o cantitate de sol necesară refacerii suprafețelor afectate temporar, la sfârșitul perioadei de construcție;
- Evitarea depozitării materialelor de construcție și staționării vehiculelor sau utilajelor în afara spațiilor special amenajate în acest sens în organizările de șantier;
- Evitarea afectării vegetației din împrejurimi datorită depunerilor de praf rezultate în etapa de manipulare a solului, în perioadele în care acesta este lipsit de umiditate, prin umectarea suprafețelor din frontul de lucru;
- Pentru a evita, respectiv a reduce impactul negativ asupra suprafețelor acoperite cu vegetație erbacee, se recomandă evitarea lucrărilor de construcție în perioadele cu ploi, pentru a nu degrada solul prin generarea de

șleauri sau compactarea prin tasare, efecte care ar modifica structura solului și ar împiedica reinstalarea vegetației caracteristice;

- Lucrările care se vor desfășura în apropierea pădurii Glogovăț vor avea în vedere evitarea producerii unui impact de orice fel, asigurându-se starea naturală a acesteia;
- Pentru gestionarea riscului privind răspândirea și înmulțirea plantelor alohtone invazive, premergător începerii etapei de construcție, este necesară investigarea zonelor unde urmează a se desfășura lucrări de construcție și realizarea unor minime măsuri de eliminare manuală/ mecanică totală a plantelor identificate;
- Evitarea afectării de orice natură a speciilor de faună și a adăposturilor acestora; în măsura în care sunt identificate astfel de elemente în zona proiectului – zona frontului de lucru, se va solicita sfatul unui specialist pentru gestionarea situației pentru a evita un impact negativ;
- Deșeurile de orice natură vor fi colectate și transportate de pe amplasament prin intermediul operatorilor specializați;
- Refacerea la starea inițială a tuturor zonelor afectate temporar în cadrul proiectului;
- Realizarea lucrărilor de amenajare a vegetației la finalizarea lucrărilor de construcție.

Perioada de operare:

Monitorizarea modului în care vegetația de pe zonele afectate temporar și refăcute se stabilizează, precum și amenajările de peisaj (spațiile verzi de la nivelul nodurilor rutiere și taluzele înierbate) și gradul de reușită al acestora. În măsura în care vor fi observate elemente afectate, acestea vor fi înlocuite.

Măsurile și dotările pentru protecția factorilor de mediu, gospodărirea deșeurilor și a substanțelor toxice și periculoase, fac parte integrantă din fluxul tehnologic adoptat pentru realizarea obiectivului. Cu toate acestea, se vor avea în vedere și următoarele măsuri de reducere și evitare a impactului potențial:

- Evitarea depozitării materialelor și utilajelor pe spațiile verzi;
- Utilizarea drumurilor existente și evitarea realizării unor drumuri noi;
- Realizarea lucrărilor de amenajare conform proiectului, fără degradarea solului prin generarea de șleauri, efecte care ar modifica structura solului și ar împiedica reinstalarea vegetației caracteristice;
- Apele pluviale colectate de pe suprafața carosabilului vor fi preepurate prin intermediul separatoarelor de hidrocarburi prevăzute în proiect înainte de evacuarea în emisarii naturali sau canalele existente în zonă;
- Aplicarea unor soluții/substanțe alternative, cu efecte mai reduse pentru mediu, pentru înlocuirea totală sau parțială a clorurii de sodiu utilizată în

cadrul campaniilor de aplicare a substanțelor folosite pentru dezăpezire în perioada de iarnă.

Din prezentarea măsurilor și dotărilor pentru protecția mediului se constată că acestea au un caracter integrat, deoarece rezolvă în mod unitar aspectele generate de construirea obiectivului. Măsurile și dotările pentru protecția factorilor de mediu, gospodărirea deșeurilor și a substanțelor toxice și periculoase, fac parte integrantă din fluxul tehnologic adoptat pentru construirea obiectivului.

LUCRARI DE REFACERE A AMPLASAMENTULUI

Finalizarea lucrărilor de construcție va fi urmată de lucrări de închidere a organizării de șantier, construcțiile și instalațiile vor fi demontate și evacuate de pe amplasament, iar amplasamentul va fi ecologizat astfel încât să fie adus la starea inițială, amenajarea terenului va fi realizată prin lucrări de salubritate, lucrări de nivelare, înierbare și replantare cu arbori și arbuști dacă va fi cazul.

Pentru refacerea terenului în amplasamentul gropilor de împrumut se vor realiza următoarele lucrări:

- taluzare și reprofilare pentru realizarea unei pante cât mai line;
- nivelare și înierbare;
- dezafectarea drumurilor de acces;
- nivelarea și înierbarea amprizei drumurilor de acces.

După terminarea lucrărilor, constructorul va asigura curățenia spațiilor de desfășurare a activităților prin supravegherea dirigintelui de șantier.

Aspecte referitoare la prevenirea și modul de răspuns pentru cazul poluărilor accidentale

În caz de poluări accidentale se va acționa conform Planului de prevenire și combatere a poluărilor accidentale în care sunt prevăzute măsurile de intervenție pe care personalul trebuie să le aplice pentru limitarea poluării și înlăturarea efectelor acesteia.

Ca incident asupra mediului în timpul execuției lucrărilor pot fi menționate următoarele:

- scurgeri sau pierderi de produse petroliere;
- deversarea de ape uzate neepurate;
- accidente rutiere în care sunt implicate substanțe chimice sau preparate periculoase.

În cazul unui incident de mediu se va proceda la identificarea naturii și nivelului incidentului în scopul de acționa în mod corespunzător și a limita efectele asupra mediului. În situația producerii unui incident de mediu se vor opri lucrările și se vor aplica măsurile de intervenție corespunzătoare în vederea minimizării

impactului asupra mediului. Dacă va fi necesar va fi mobilizată echipa de intervenție utilizându-se echipamentul din dotare. Totodată vor fi anunțate autoritățile competente de mediu, reprezentanții Administrației Naționale Apele Române, Inspectoratului pentru Situații de Urgență.

Modalități de refacere a stării inițiale / reabilitare în vederea utilizării ulterioare a terenului

La finalizarea lucrărilor de construcție antreprenorul are obligația reconstrucției ecologice a terenurilor ocupate temporar sau a celor afectate de construcția proiectului.

Zonele afectate de construcția centurii vor fi reabilitate prin ecologizare, stabilizarea solului, așternere de pământ vegetal, plantare vegetație specifică zonei. Principalele lucrări care se vor realiza în vederea aducerii terenului la starea inițială sunt:

- dezafectarea drumurilor de acces prin îndepărtarea balastului prin încărcarea în mijloace de transport și valorificarea materialului la alte obiective;
- organizările de șantier vor fi închise, construcțiile și instalațiile existente vor fi demontate și evacuate, iar amplasamentele vor fi amenajate în vederea redării folosințelor anterioare;
- în zona nodurilor rutiere se vor reface zonele prin salubritatea zonei, amenajarea terenurilor adiacente, realizarea amenajării peisagistice prin plantare de arbori și arbuști și înierbarea taluzelor;
- refacerea terenului în amplasamentul gropilor de împrumut prin taluzare, reprofilare, asigurarea de pante cât mai line, nivelare și înierbare.

Recomandări Privind Speciile De Plante Indicate Spre A Fi Utilizate Pentru Amenajările Peisagistice

Pentru amenajarea și aducerea la starea inițială de folosință a suprafețelor de teren afectate temporar (cu excepția terenurilor agricole pentru care se va relua funcționalitatea și pentru care amenajarea cu vegetație naturală nu este o necesitate), precum și construcția spațiilor noi care pot fi acoperite cu vegetație (rondurile nodurilor rutiere, taluzele arterei rutiere), se recomandă utilizarea speciilor de plante native, corespunzătoare unității de vegetație în care proiectul este situat – zona de silvostepă. Astfel, se recomandă utilizarea speciilor native de arbori, precum *Acer campestre*, *Acer platanooides*, *Acer pseudoplatanus*, *Carpinus betulus*, *Fraxinus angustifolia*, *Tilia tomentosa*, *Tilia cordata*, *Quercus robur*, *Q. pedunculiflora*, *Ulmus laevis*, *Ulmus glabra*.

Zona de traversare a râului Mureș, în măsura în care va necesita lucrări de refacere, va fi amenajată cu specii de arbori și arbuști caracteristici habitatelor de zăvoi cu salcie albă (*Salix alba*), plop alb (*Populus alba*), plop negru (*Populus nigra*), frasin (*Fraxinus angustifolia*), cătină roșie (*Tamarix ramosissima*), ulm (*Ulmus spp.*) și permiterea instalării vegetației erbacee caracteristice.

Pentru a răspunde cerințelor legislative naționale⁷ privind interzicerea introducerii speciilor alohtone invazive sau potențial invazive pe teritoriul României, pentru amenajarea cu vegetație nu vor fi utilizate specii de arbori precum *Robinia pseudoacacia*, *Gleditsia triacanthos*, *Ailanthus altissima* (specie alergenă), *Acer negundo*, *Platanus acerifolia* (specie alergenă) ș.a.

În ceea ce privește amenajarea spațiilor cu vegetație erbacee se recomandă utilizarea amestecurilor de specii autohtone erbacee pentru gazon, precum *Agropyron repens*, *Dactylis glomerata*, *Poa angustifolia*, *Lolium perenne* ș.a.

Materialul săditor se recomandă a fi achiziționat din pepiniere autohtone și de la furnizori de specialitate acreditați. După plantarea speciilor native se recomandă monitorizarea succesului plantărilor, inclusiv înlocuirea/ completarea exemplarelor uscate până la stabilirea funcționalității zonelor verzi amenajate.

Înainte de autorizarea lucrărilor de construire se va solicita avizul de la Ministerul Mediului, Apelor și Pădurilor, Ministerul Agriculturii și Dezvoltării Rurale, Ministerul Transporturilor, Infrastructurii și Comunicațiilor, Ministerul Lucrărilor Publice, Dezvoltării și Administrației.

4.8. Zone construite protejate

Terenul este situat în zonă cu potențial arheologic și în apropierea unor situri arheologice repetate.

Înainte de autorizarea lucrărilor de construire se va solicita avizul Direcției Județene pentru Cultură Arad.

Conform avizului de la Direcția de Cultură Județeană Arad se va efectua un diagnostic arheologic intruziv pe tot traseul drumului, în conformitatea cu prevederile art 2(7), c, d, f, g din Ordonanța republicată nr. 43/2000 privind protecția patrimoniului arheologic și declararea unor situri arheologice ca zone de interes național, - publicată în MO nr. 352/2005, aprobată cu modificări și completări prin Legea 258/2006 - publicată în MO nr. 603/2006. Diagnosticul intruziv se va finaliza

⁷ ORDIN Nr. 979 din 10 iulie 2009 privind introducerea de specii alohtone, intervențiile asupra speciilor invazive, precum și reintroducerea speciilor indigene prevăzute în anexele nr. 4A și 4B la Ordonanța de urgență a Guvernului nr. 57/2007 privind regimul ariilor naturale protejate, conservarea habitatelor naturale, a florei și faunei sălbatice, pe teritoriul național

Într-un raport al cărui concludii, după aprobarea în Comisia Națională de Arheologie, vor fi preluate în avizul/comunicarea emis/ă de DJC Arad.

Efectuarea diagnosticului arheologic intruziv se va realiza numai de către arheologi specialiști atestați în domeniul arheologic.

5. REGULI CU PRIVIRE LA SIGURANȚA CONSTRUCȚIILOR ȘI LA APĂRAREA INTERESULUI PUBLIC

5.1. Siguranța în construcții

Se vor respecta legislația, standardele și normele în vigoare în proiectarea, cu conformarea la planul de reglementări urbanistice.

Se vor respecta prevederile avizelor emise de către autoritățile și instituțiile abilitate în vederea conformării la dezvoltarea urbană a zonei, a rețelelor edilitare și amenajării teritoriului.

5.2. Riscuri naturale

Autorizarea lucrărilor de construcții și amenajare în zone cu potențial risc natural sunt interzise, cu excepția celor care limitează efectul acestora. Prin risc natural se înțelege: alunecări de teren, nisipuri mișcătoare, terenuri mlăștinoase, scurgeri de torenți, eroziuni, avalanșe de zăpadă, dislocări de stanci, zone inundabile și altele asemenea, delimitate de fiecare unitate administrativă județeană, prin hotărâre de consiliu județean, cu avizul organelor de specialitate.⁸

5.3. Riscuri tehnologice

Autorizarea executării construcțiilor în zonele expuse la riscuri tehnologice, precum și în zonele de servitute și de protecție ale sistemelor de alimentare cu energie electrică, conductelor de gaze, apă, canalizare, căilor de comunicație și altor asemenea lucrări de infrastructură este interzisă.

În sensul prezentului regulament, riscurile tehnologice sunt cele determinate de procesele industriale sau agricole care prezintă pericol de incendii, explozii, radiații, surpări de teren ori de poluare a aerului, apei sau solului.

Fac excepție construcțiile și amenajările care au drept scop prevenirea riscurilor tehnologice sau limitarea efectelor acestora.⁹

MODUL DE GOSPODĂRIRE A SUBSTANȚELOR ȘI PREPARATELOR CHIMICE PERICULOASE ȘI ASIGURAREA CONDIȚIILOR DE PROTECȚIE A FACTORILOR DE MEDIU ȘI A SĂNĂTĂȚII POPULAȚIEI

Perioada de construcție

⁸ Regulament de urbanism, republicat din 27 iunie 1996 art. 10

⁹ Regulament de urbanism din 27 iunie 1996 art. 11

Managementul acestor substanțe se va face cu respectarea legislației în vigoare și a indicațiilor de pe ambalajele acestor produse precum și din fișele cu date de securitate care însoțesc produsele.

Toate substanțele și preparatele chimice necesare desfășurării activităților vor fi depozitate în incinta organizării de șantier, în spații special prevăzute în acest sens, în ambalajele originale în care sunt livrate de la producător. În spațiile special prevăzute pentru depozitarea substanțelor și preparatelor chimice vor fi prevăzute kituri de intervenție în caz de scurgeri accidentale compuse din materiale absorbante și recipienti speciali de colectare. În cazul apariției unor scurgeri accidentale de substanțe sau preparate chimice în zona de depozitare sau în zona de lucru, vor fi luate imediat măsuri corespunzătoare, astfel încât să se izoleze sursa, să se îndepărteze substanțele și să se elimine de pe amplasament în condiții de siguranță, prin contractori autorizați

Angajații care utilizează în activitate substanțe și preparate chimice vor fi informați și instruiți periodic cu privire la pericolele ce ar putea fi provocate de acestea precum și la modul de acționare în cazul apariției unor incidente. De asemenea, fiecare substanță și preparat chimic depozitat și utilizat în cadrul activităților va fi însoțit de fișe cu date de securitate furnizate de producători. Utilizarea de către personalul de execuție a acestor materiale se va face cu echipament de protecție corespunzător, indicat în fișele cu date de securitate.

Se va avea în vedere evitarea formării de stocuri de substanțe chimice și preparate periculoase, aprovizionarea fiind făcută ritmic în funcție de lucrările ce se vor executa astfel încât să se elimine posibilitatea ieșirii din termenul de valabilitate și implicit transformarea lor în deșeuri.

Se va ține o evidență clară a deșeurilor rezultate din aceste materiale eliminarea acestora de pe amplasament realizându-se exclusiv în baza unui contract încheiat cu o societate autorizată.

Alimentarea cu carburanți a utilajelor va fi efectuată în incinte special amenajate, utilajele care vor fi aduse în șantier vor fi în perfectă stare de funcționare, având făcute reviziile tehnice și schimburile de lubrifianți. Schimburile de lubrifianți și operațiile de întreținere/reparații ale utilajelor/mijloacelor de transport se vor efectua în ateliere specializate.

Perioada de operare

Alimentarea cu carburanți se va realiza la stațiile de distribuție, iar schimbul de ulei se va realiza în centre specializate.

Substanțele chimice utilizate în cadrul lucrărilor de întreținere, protecție și marcaje rutiere vor fi depozitate în spații special amenajate, vor fi ambalate în ambalaje corespunzătoare, iar ambalajele goale vor fi colectate și depozitate temporar în vederea returnării furnizorului.

Se va urmări permanent modul de asigurare a spațiilor în care sunt depozitate, iar personalul angajat care manipulează astfel de substanțe va fi instruit periodic în vederea respectării condițiilor din fișa tehnică de securitate.

5.4. Construcții cu funcțiuni generatoare de riscuri tehnologice

Autorizarea executării construcțiilor care, prin natura și destinația lor, pot genera riscuri tehnologice se face numai pe baza unui studiu de impact elaborat și aprobat conform prevederilor legale.

Lista categoriilor de construcții generatoare de riscuri tehnologice se stabilește prin ordin comun al ministrului industriilor, ministrului agriculturii și alimentației, ministrului apelor, pădurilor și protecției mediului, ministrului sănătății, ministrului transporturilor, ministrului apărării naționale și ministrului de interne.¹⁰

5.5. Echipare edilitară

Autorizarea executării construcțiilor care, prin dimensiunile și destinația lor, presupun cheltuieli de echipare edilitară ce depășesc posibilitățile financiare și tehnice ale administrației publice locale ori ale investitorilor interesați sau care nu beneficiază de fonduri de la bugetul de stat este interzisă.

Autorizarea executării construcțiilor poate fi condiționată de stabilirea, în prealabil, prin contract, a obligației efectuării, în parte sau total, a lucrărilor de echipare edilitară aferente, de către investitorii interesați.¹¹

Autorizarea executării construcțiilor va fi permisă numai în cazul realizării racordurilor la rețelele edilitare necesare bunei funcționări a obiectivului (preluarea apelor pluviale, energie electrică).

5.6. Compatibilitatea funcțiilor

Centura Est are ca rol conectarea drumului național DN7 Timișoara-Arad și drumul național DN69 Deva-Arad, devierea circulației de tranzit care se derulează prin municipiul Arad și comuna Vladimirescu.

Culoarul Centurii Est Arad are traseul la sud-est de municipiul Arad, la vest de comuna Fântânele și la sud-est de comuna Vladimirescu, în extravilanul localităților. În prezent terenurile studiate sunt în preponderență agricole cu traversări ale drumurilor județene și de exploatare, rețelelor edilitare și canale ANIF.

¹⁰ Regulament de urbanism din 27 iunie 1996 art. 12

¹¹ Regulament de urbanism din 27 iunie 1996 art. 13

Zona studiată este preponderent în extravilan, astfel zonele învecinate sunt cu funcțiune agricolă, drumuri de exploatare sau județene, canale de apă. Centura Est Arad propusă traversează calea ferată CF218 Arad-Timișoara prin un pasaj și râul Mureș prin un pod.

Căile de acces posibile din viitoare Centura Est Arad, conform studiului de trafic, sunt:

- A1 – București - Nădlac
- DN 69 (E) – Timișoara (DN 6) - Arad
- DN 7 (E) – București – Titu – Găești – Pitești – Râmnicu Vâlcea- Sibiu – Sebeș – Deva – Lipova – Arad (varianta nord) – Nădlac – Frontieră Ungaria
- DJ 682 – Limita jud. Timiș - Birchiș – Virismort – Ostrov – Bacaul de Mijloc – Tefa – Bata – Zabalt – Dorgos – Ususău - Lipova – Neudorf – Zăbrani – Aluniș – Frumușeni – Fântânele – Arad – Zădăreni – Bodrogu Nou – Călugăreni – Felnac – Sânpetru German – Munar – Secusigiu – Satu Mare – Limita jud. Timiș
- DJ 682C – Fântânele (DJ 682) – Vladimirescu – DJ 709 – Sânleani – DN 79 - DC 68 – DN 7 (Vladimirescu) – Punct turistic „Zona de agrement”

5.7. Procentul de ocupare al terenurilor

În cadrul investiției nu se vor realiza construcții ce vor genera Procent de Ocupare a terenului. Astfel Procentul de Ocupare al terenului este POT=0%.

5.8. Lucrări de utilitate publică

Investiția Modernizare DJ709G, inclusiv Pod Mureș cu funcțiunea de Centură Est Arad este lucrare de utilitate publică de interes județean.

Lucrările de construire se vor limita la culoarul de expropriere DJ709G. Este interzisă afectarea parcelor vecine fără obținerea unui acord în prealabil.

Este interzisă afectarea, sub orice formă, a activităților militare, terenurilor, construcțiilor sau instalațiilor, de orice fel, aflate în administrarea Ministerului Apărării Naționale.

În cazul producerii unor perturbații sau prejudicii de orice natură la nivelul sistemelor de comunicații M.A.I. avizul se consideră automat suspendat până când se vor lua măsurile necesare care să asigure încetarea și respectarea acestora; contravaloarea lucrărilor de remediere a instalațiilor avariate, precum și daunele cauzate de întreruperea comunicațiilor, vor fi suportate de cel care a produs avaria.

În momentul realizării investiției se vor solicita avizele de la Ministerul Apărării

Naționale, Ministerul Afacerilor Interne, Serviciul Român de Informații, Serviciul de Transmisiuni Speciale.

6. REGULI DE AMPLASARE ȘI RETRAGERI MINIME OBLIGATORII

6.1. Amplasare față de drumurile publice

Intersecțiile drumul județean DJ709G cu drumurile existente se va face prin

- Intersecții tip girație
- Intersecții în cruce.

Se va asigura accesul parcelelor la drumurile existente. Unde nu se poate asigura accesul prin drumuri existente se vor amenaja drumuri colectarea. În cazuri excepționale se pot amenaja podețe către parcele izolate, doar dacă nu este asigurat accesul la un drum existent.

Se vor respecta cerințele stipulate în avizele CNAIR și de la Serviciul Administrare Drumuri și Poduri - CJA, Serviciul Autoritatea Județeană de Transport, obținute pentru faza Plan Urbanistic Zonal.

După obținerea autorizației de construire, beneficiarul lucrărilor sau obiectivelor realizate ori amplasate în zona drumului public are obligația de a solicita și obține de la administratorul drumului public autorizația de amplasare și acces la drum în zona drumului public, anterior începerii lucrărilor.

Autorizația de amplasare și acces la drum în zona drumului public se emite numai ulterior încheierii cu administratorul drumului a contractului pentru utilizare și acces în zona drumului public, dacă este cazul, conform HCJ Arad nr.205/13.07.2018. Acordul și autorizația de amplasare în drumul public se emit pentru o anumită funcție și/sau destinație a obiectivului. La schimbarea funcției și/sau a destinației acestuia din urmă, beneficiarul este obligat să obțină aprobarea administratorului drumului pentru noua situație.

Pe partea carosabilă, pe acostamente, în zona de siguranță și protecție a drumului public nu vor fi depozitate niciun fel de materiale utilaje, echipamente etc., care pot împiedica desfășurarea în siguranță a traficului rutier.

Se va asigura continuitatea scurgerii apelor șanțului în zona de racordare cu drumul județean prin dispozitive de scurgere a apelor noi șanțuri cu secțiune protejată, asigurându-se panta de scurgere a apelor pluviale.

Se vor reface marcajele rutiere în zona intersecției cu drumurile existente și se vor planta indicatoare rutiere pentru reglementarea circulației în zona intersecției cu drumul județean, prin semnalizarea verticală conform STAS 1848-1/2011 și semnalizarea orizontală conform STAS 1848-7/2015.

Pe parcursul executării lucrării se vor respecta prevederile din "Normele metodologice privind condițiile de închidere a circulației și de instituire a restricțiilor

de circulație în vederea executării de lucrări în zona drumului public și/sau pentru protejarea drumului”, aprobate prin Ordinul M.I.- M.T. nr.1112/411/2000.

Pentru obținerea autorizației de amplasare și acces la drum, în zona de realizare a racordării drumului județean DJ709G la drumurile județene DJ 682 și DJ 682C, a scurgerii apelor pluviale în zona racordării cu drumul județean, la piese desenate - plan încadrare în zonă, plan de situație și câte o secțiune transversală în punctul de racord al drumului județean DJ709G la drumurile județene DJ 682 și DJ 682C, cu detalii de sistem rutier și cu indicarea poziției kilometrice. Proiectul tehnic va fi întocmit și verificat de un inginer de specialitate (inginer de drumuri) atestat M.L.P.A.T., care va întocmi un referat privind verificarea de calitate la cerința A4, B2, D2 a proiectului.

Se vor planta indicatoare rutiere pentru reglementarea circulației în intersecție conform SR 1848-7/2015.

Executarea lucrărilor din zona drumului public va fi realizată de firme specializate în domeniu.

Înainte de începerea execuției lucrărilor va fi convocat un reprezentant al U.A.T. Județul Arad, pentru întocmirea procesului verbal de predare-primire amplasament.

În zona trecerii la nivel de pe DN7, este necesară consolidarea liniei de tramvai. Eventualele subtraversări ale liniei se vor face la o adâncime de minim 1m față de linie.

Înainte de autorizarea lucrărilor de construire se va solicita avizul CNAIR, a Serviciul Administrare Drumuri și Poduri - CJA, Serviciul Autoritatea Județeană de Transport, Administratorii drumurilor de exploatare și Companiei de Transport Public Arad pentru faza Proiect Tehnic.

6.2. Amplasarea față de căi navigabile existente și cursuri de apă potențial navigabile

Traversarea râului Mureș se va face printr-un pod cu două benzi de circulație și o bandă de cicliști.

POD MUREȘ ȘI CONSTRUCȚII HIDROTEHNICE

Podul peste Mureș este amplasat în zona îndiguită.

Calculul hidraulic al podului se va face la o asigurare de 1% conform normativului PD 95-2002 “Normativul privind proiectarea hidraulică a podurilor și podețelor”. Se vor asigura gabaritele de trecere pe sub pod la debitele de calcul conform normativului PD 95-2002 “Normativul privind proiectarea hidraulică a podurilor și podețelor”.

În cazul în care lucrările propuse vor afecta axul cadastral de referință se vor realiza lucrări de refacere. Se va urmări păstrarea pozițiilor bornelor CSA existente, iar în caz de afectare a acestora se vor realiza lucrări de refacere.

Documentația tehnică se va realiza în baza studiilor hidrologice și studii hidraulice pentru dimensionarea lucrării.

Traversarea digului de protecție de pe malul drept al râului Mureș Pecica-Vladimirescu, dig 703, în dreptul podului se va face prin supratraversare cu asigurarea unui gabarit minim de 4,00m înălțime, măsurat de la cota coronamentului digului din secțiunea transversală până în intradosul structurii podului propus și se va asigura lățimea zonei de protecție pe orizontală 4,00m (conform Legii 107/1996, Anexa 2) măsurată de la piciorul digului până la culeea podului propusă pe malul râului Mureș din zona protejată.

Suprastructura podului va fi una din beton armat, metalică sau mixtă după caz care va asigura rezistența și stabilitatea necesară solicitărilor pentru care a fost proiectată. Infrastructură va fi din beton armat cu culee din beton armat după caz, pe fundații de adâncime din piloți forati. Se va urmări reducerea pe cât mai mult posibil a numărului de pile necesare a fi amplasate în albia râului Mureș. În cazul pililor din albia Mureșului acestea se vor realiza cu profil hidraulic în planul orizontal conform normativului PD 95-2002 "Normativul privind proiectarea hidraulică a podurilor și podețelor", care să asigure tranzitul în bune condiții a debitului lichid și solid de pe cursul de apă în secțiunea respectivă.

Proiectare lucrărilor în albia cursului de ape se va realiza cu respectarea prevederilor Ordinului M.M.D.D. nr.1163/16.07.2007 privind "Aprobarea unor măsuri pentru îmbunătățirea soluțiilor tehnice de proiectare și realizare a lucrărilor hidrotehnice de amenajare și reamenajare a cursurilor de ape pentru atingerea obiectivelor de mediu din domeniul apelor".

Traversările cursurilor de apă se vor realiza cu respectarea normativului PD 95-2002 "Normativul privind proiectarea hidraulică a Podurilor și Podețelor". Se vor asigura înălțimile libere de trecere sub poduri conform tabel 6.III respectiv pentru podețe conform tabel 7.I și 7.II. Calculul hidraulic al traversărilor propuse cu poduri și podețe se va realiza funcție de clasa de importanță a lucrărilor proiectate prin respectarea prevederilor STAS 4273-83 respectiv STAS 4068/2-87. Podurile și podețele se vor proiecta astfel încât execuția lucrărilor să producă un impact cât mai redus asupra cursului de apă traversat.

Scurgerea apei pe pasaj va fi preluată de un sistem de colectare și dirijare a acestora înspre capetele pasajului, în vederea tratării acestora. Apele pluviale din zonele carosabile se vor trata prin separatoare de nămol și hidrocarburi și se vor evacua prin rigole deschise în canalele de desecare ce sunt afluenți ai râului Mureș. Apele uzate pluviale se vor încadra în limitele stabilite de normativul NTPA 001/2005.

Lucrările proiectate se vor corela funcțional sub aspect hidrotehnic u lucrările existente sau programate în zonă.

Înainte de autorizarea lucrărilor de construire se va solicita avizul Administrației Naționale "Apele Române" conform Legii apelor nr. 107/1996 cu modificări și completări ulterioare. Solicitarea se va face cu respectarea procedurii de emiterea a Avizului de Gospodărire a Apelor din Ordinul 828 din 4 iulie 2019.

APECTAREA LUCRĂRILOR DE ÎMBUNĂTĂȚIRI FUNCiare

În momentul realizării investiției se va respecta amplasamentul lucrărilor de îmbunătățire funciară din zonă conform regulamentului de exploatare existent, pentru orice modificare se va solicita acordul tehnic ANIF.

La realizarea construcțiilor noi se va avea în vedere ca acestea să asigure funcționalitatea amenajărilor de îmbunătățiri funciare atât pe perioada de execuție cât și după finalizare.

Beneficiarul va fi direct răspunzător , conform legislației în vigoare , pentru funcționarea în condiții normale a amenajărilor de îmbunătățiri funciare din zonă.

Lucrările de îmbunătățiri funciare aflate în zonă, afectate accidental în timpul execuției lucrărilor, vor fi aduse la parametrii de funcționare, de către beneficiarul de aviz.

Trecerea peste canalele ANIF se va face prin podete tubulare pentru asigurarea continuității șanțurilor, inclusiv la intersecțiile cu drumurile laterale. Proiectul tehnic de intervenții asupra canalelor proprietatea ANIF se va face pe baza unui expertize ale lucrărilor îmbunătățiri funciare afectate, de un proiectant de îmbunătățiri funciare conform legislației în vigoare.

Nu se vor executa construcții (clădiri, instalații de orice fel, împrejuriri, anexe ect) pe 2,5m față de partea superioară a taluzului canalului de evacuare E4 din zonă, predat prin protocol la OUA I Arad-Fantanele, în perioada în care se execută lucrarea.

Se va permite accesul personalului și a utilajelor specifice pentru întreținerea și repararea lucrărilor de îmbunătățiri funciare din zonă, aflate în administrarea ANIF.

Conform art107 din Legea 18/1991 republicată cu modificări și completări ulterioare: *Distrușgerea și degradarea lucrărilor de îmbunătățiri funciare, ori împiedicarea luării măsurilor de conservarea a unor astfel de bunuri, precum și înlăturarea măsurilor, constituie infracțiune de distrușgere și se pedepesc potrivit prevederilor CODului Penal.*

Conform Legii 138/2004 - republicată cu modificări și completări ulterioare Faptele prevăzute la art.83 alin. (1), lit. a-k, constituie contravenții la normele privind exploatarea, întreținerea, reparațiile și protecția amenajărilor de îmbunătățiri funciare și se sancționează conform art. 83 alin (2) și (3).

Înainte de autorizarea lucrărilor de construire se va solicita Acordul Anif prin care se vor stabili principalele măsuri necesare pentru protecția de îmbunătățiri funciare și dacă este cazul eliberarea avizului de evacuare și necesitatea semnării contractului de prestări servicii cu ANIF Filiala Teritorială de I.F. Arad.

Înainte de autorizarea lucrărilor de construire se va solicita Acordul OUAJ Arad-Fantanele prin care se vor stabili principalele măsuri necesare pentru protecția de îmbunătățiri funciare.

6.3. Amplasarea față de căi ferate din administrarea Companiei Naționale de Căi Ferate C.F.R - S.A.

Traversarea căii ferate CF218 Arad- Timișoara se va face printr-un pasaj. Pasajul se va detalia în cadrul proiectului tehnic pentru a răspunde normativelor și standardelor în vigoare. În cadrul realizării investiției este interzisă afectarea căii ferate CF218 Arad-Timișoara.

În conformitate cu Ordonanța de Urgență a Guvernului României nr. 83/16.11.2016 de modificare și completare a Ordonanței de Urgență nr. 12/1998, privind transportul pe căile ferate române și reorganizarea SNCFR aprobată cu Legea nr. 89/1999 se atrage atenția că în limita a 20,00 m măsurați pe de-o parte și de alta a axului liniei căii ferate publice este constituită *zona de siguranță a infrastructurii feroviare* necesara pentru amplasarea instalațiilor de semnalizare și de siguranță a circulației și a celorlalte instalații de conducere operativă a circulației trenurilor precum și a instalațiilor și lucrărilor de protecție a mediului. În zona de siguranță este interzisă executarea oricăror construcții sau instalații neferoviare supraterrane, cu excepția proiectelor de infrastructură publice și a celor pentru care s-a emis aviz favorabil de către Ministerul Transporturilor și care nu pun în pericol siguranța circulației.

Se vor respecta dimensiunile comunicate prin adresa nr. 2276/24.02.2020 de SC CONSYS PROIECT SRL în calitate de proiectant al Studiului de fezabilitate pentru modernizarea liniei cf Caransebes - Arad.

Se recomandă să se țină seama de imaginea prezentată către zona căii ferate (sa se realizeze o minima amenajare peisagistică), fiind interzise depozitare de deșeuri, gropi ce acumulează ape meteorice, organizările de șantier abandonate cu utilaje degradate, menținerea construcțiilor degradate, terenurile lipsite de vegetație etc.

Pentru amplasamentul propus de beneficiar în zona de protecție a căii ferate, CNCF CFR SA nu își asumă răspunderea pe toată durata de existență a construcțiilor, pentru eventualele degradări ale construcțiilor, determinate de vibrațiile produse de traficul feroviar și nici pentru poluare fonică.

Se vor respecta prevederile și condițiile avizului nr. 6/5/588/24.03.2020 emis de Direcția Dezvoltare din cadrul CNCF CFR SA, al acordului de principiu avizat de CTE al SRCF Timișoara cu nr. 58 - ALG - 12.03.2020, a adresei nr. 2276/24.02.2020 transmisă de CONSYS PROIECT SRL și al procesului verbal nr. 34/13.02.2020 al comisiei întrunite la fața locului - Secția L3 Timișoara.

La faza următoare de proiectare, pentru construcțiile amplasate pe zona de protecție feroviară, se va solicita acordul M.T.I.C în baza unei documentații de aviz elaborată în conformitate cu prevederile Ordinului M.T. 158/1996, și autorizației CFR pentru începerea lucrărilor în zona de protecție feroviară, emisă de SRCF Timișoara în baza unei documentații faza D.T.A.C.

Nerespectarea condițiilor menționate constituie contravenții sau infracțiuni, ce sunt sancționate, după caz, conform:

- HG nr. 203 din 12.05.1994 pentru stabilirea și sancționarea contravențiilor privind transporturile pe căile ferate române cu modificările ulterioare
- Legea nr. 289 din 11.10.2005 privind măsurile pentru prevenirea și combaterea fenomenului infracțional în domeniul transporturilor pe calea ferată.

6.4. Amplasarea față de aeroporturi

Investiția este amplasată la aproximativ 6km distanță de Aeroportul Internațional Arad.

Este obligatorie respectarea înălțimii maxime a obiectivelor de 25,00m, respectiv cota absolută maximă de 154,05 m (129,05 m cota absolută față de nivelul Mării Negre a terenului natural+25,00 m înălțime maximă a construcțiilor).

Înainte de obținerea Autorizației de Construire se va solicita avizul Autorității Aeronautice Române în baza unei documentații faza D.T.A.C.

6.5. Amplasare față de limitele de proprietate

Drumul județean DJ709G se va amplasa în cadrul culoarului de expropriere delimitat cadastral. În cadrul proiectului tehnic se vor dimensiona benzile de circulație, canalele de colectarea a apei de ploaie, zona de siguranță. Proiectare se va face respectând legislația, normele și standardele în vigoare.

6.6. Amplasare construcțiilor față de limitele de proprietate

Se va asigura o zonă de protecție cu lățime de 20m pe laturile drumului județean. În zona de protecție este interzisă realizarea oricărui tip de construcție.

În cadrul elaborării unor documentații de urbanism pentru parcelele ce se învecinează cu Centura de Est Arad se va ține seama de zona de protecție a Centurii de Est. Pe zona de protecție este reglementată zonă cu interdicție permanentă de

construire. Este interzisă modificarea zonei de protecție prin alte documentații de urbanism.

6.7. Amplasare în interiorul parcelei

Drumul județean DJ709G se va amplasa în cadrul culoarului de expropriere. În cadrul proiectului tehnic se vor dimensiona benzile de circulație, canalele de colectarea a apei de ploaie, zona de siguranță. Proiectare se va face respectând legislația, normele și standardele în vigoare.

7. REGULI CU PRIVIRE LA ASIGURAREA ACCESELOR OBLIGATORII

7.1. Acces carosabil

Accesele la drumurile naționale se va realiza doar prin intersecții tip girație, ce vor asigura fluidizarea traficului și vor preveni ambuteiajele. Este interzisă realizarea de intersecții perpendiculare cu drumurile naționale.

Accesele la drumurile județene sau comunale existente se vor realiza prin intersecții tip girație sau în T. Intersecțiile se vor dimensiona pentru a asigura fluidizarea traficului și prevenirea ambuteiajelor.

Accesul la drumurile municipale, comunale sau de exploatare se va asigura prin intersecții perpendiculare cu drumul județean. Se vor amenaja intersecții pentru toate drumurile ce traversează drumul județean DJ709G.

Este obligatorie asigurarea accesului carosabil la toate parcelele afectate de realizarea drumului județean. Prin acces se înțelege posibilitatea descărcării traficului auto pe un drum existent, de exploatare, municipal, comunal existent sau propus prin documentații de urbanism. Pentru parcelele ce nu au asigurat accesul la un drum existent se vor amenaja podețe. Este interzisă amenajarea de podețe pentru parcele ce au deschidere la un drum municipal, comunal sau de exploatare.

7.2. Acces pentru cicliști

Pistele de ciclism se vor realiza paralel cu drumul județean, la o distanță care să asigure siguranța, conform legislație în vigoare.

Pistele de ciclism se vor proiecta cu benzi pe ambele sensuri de circulație, cu stratificație care să asigure calitatea și durabilitatea amenajării.

Intersecțiile pistelor de biciclete cu drumuri se vor semnaliza corespunzător legislației în vigoare.

7.3. Acces pietonal

În cadrul drumului județean este interzis accesul pietonal.

Se exceptează zonele în care sunt amenajate stații de autobus. Zonele cu acces pietonal se vor semnaliza corespunzător legislației în vigoare. Se vor amenaja treceri de pietoni pentru asigurarea accesibilității și siguranței pietonilor.

7.4. Acces animale

În cadrul drumului județean este interzis accesul animalelor.

Se exceptează zonele în care sunt amenajate treceri sau pasaje pentru animale. Aceste zone se vor semnaliza corespunzător legislației în vigoare.

8. REGULI CU PRIVIRE LA ECHIPAREA EDILITARĂ

8.1. Racordarea la rețele publice de echipare edilitară existente

Autorizarea executării construcțiilor este permisă numai dacă există posibilitatea racordării de noi consumatori la rețelele existente de energie electrică.

De la dispozițiile precedentului alineat se poate deroga cu avizul organelor administrative publice competente, dacă beneficiarul se obligă să prelungească rețeaua existentă, atunci când aceasta are capacitatea necesară, sau se obligă fie să mărească capacitatea rețelelor publice existente, fie să construiască noi rețele.¹²

8.2. Realizarea de rețele edilitare

Extinderea de rețele sau măriri de capacitate a rețelelor edilitare publice se realizează de către investitor sau beneficiar, parțial sau în întregime, după caz, în condițiile contractelor încheiate cu consiliile locale. Lucrările de racordare și de branșare la rețeaua edilitară publică se suportă în întregime sau parțial de investitor sau beneficiar.

În vederea păstrării caracterului specific al spațiului urban din intravilanul localității se interzice montarea supraterană, pe domeniul public, a echipamentelor tehnice care fac parte din sistemele de alimentare cu apă, energie electrică, termoficare, telecomunicații, transport în comun, a automatelor pentru semnalizarea rutieră și altele de această natură.

Montarea echipamentelor tehnice se execută în varianta de amplasare subterană ori, după caz, în incinte sau în nișele construcțiilor, cu acordul prealabil al proprietarilor incintelor/construcțiilor și fără afectarea circulației publice. Montarea subterană se execută cu respectarea reglementărilor tehnice aplicabile și a condițiilor tehnice standardizate în vigoare privind amplasarea în localități a rețelelor edilitare subterane.

¹² Regulamentul de urbanism din 27 iulie 1996 art. 27

Se interzice amplasarea rețelelor edilitare publice pe stâlpi de iluminat public și distribuție a curentului electric, pe plantații de aliniament, pe elemente de fațadă ale imobilelor ori pe alte elemente/structuri de această natură.

Pe traseele rețelelor edilitare amplasate în subteran se prevăd obligatoriu sisteme de identificare nedistructive, respectiv markeri, pentru reperarea operativă a poziției rețelelor edilitare în plan orizontal și vertical, în scopul executării lucrărilor de intervenție la acestea.¹³

Se vor realiza relocările de utilități conform Studiului de Coexistență, parte din Studiul de Fezabilitate al investiției Modernizare DJ709G inclusiv Pod Mureș pentru funcțiunea de Centură Est.

Înainte de obținerea autorizației de construire se vor solicita avize de la deținătorii de rețele edilitare (electrice, de telecomunicații, de apă, canalizare, gaz etc) pentru faza de Proiect Tehnic.

Condiții ENEL:

A. Pentru obținerea avizului în faza DTAC se va cere un nou aviz de amplasament ocazie cu care va fi necesară reglementarea rețelelor electrice pentru crearea condițiilor de coexistență cu noul obiectiv

B. În zona există LEA aparținând TRANSELECTRICA

1. Se va respecta PE 101A/85, NTE 003/04/00, NTE 007/08/00 și PE106/2003 în ceea ce privește coexistența PT, LEA, LES cu clădiri, drumuri, utilități, etc. propuse;

2. Distanța măsurată pe verticală între conductorul inferior al LEA 110kV, LEA 20kV, LEA 0,4kV existentă și partea carosabilă să se mențină la min. 7m, respectiv la 6m, cf. NTE 003/04/00, PE 106/2003;

3. Se va evita construirea de parcări auto pe platforme în aer liber sub LEA 110kV, LEA 20kV. Distanța min. de apropiere între delimitarea care marchează parcare auto și proiecția pe orizontală a conductorului extrem al LEA 110kV, LEA 20kV la deviația maximă, să fie mai mare de 1m, cf. NTE 003/04/00;

A. DJ-EXTRAVILAN:

A.1 Distanța pe orizontală între axul drumului și marginea celui mai apropiat stâlp al LEA 110kV, LEA 20kV, în dreptul traversărilor, să se mențină la min. 20m, cf. NTE 003/04/00;

A.2 Distanța (PARALELISM) de la limita amprizei drumului până la axul LEA 110kV, LEA 20kV, existentă (fără măsuri de siguranță și protecție) să fie egală cu înălțimea celui mai înalt stâlp din zona de apropiere, plus 3m, cf. NTE 003/04/00;

A.3 Distanța (PARALELISM) de la limita amprizei drumului și conductorul extrem al LEA 110kV, LEA 20kV existentă la deviația maximă (realizate măsuri de protecție marită), va fi menținută la minim 1m, cf. NTE 003/04/00;

¹³ Regulamentul de urbanism din 27 iulie 1996 art. 28

A.4. Stâlpii LEA 0,4kV care traversează drumul să fie menținuți în afara zonei de siguranță a drumului, cf. PE 106/2003;

A.5. Stâlpii LEA 0,4kV din apropierea drumului să fie menținuți în afara zonei de protecție a drumului, cf. PE 106/2003;

B. DJ-INTRAVILAN:

B.1. Stâlpii LEA110kV, LEA 20kV în dreptul traversărilor sau apropierilor să se mențină în afara zonei de siguranță a drumului, cf.NTE 003/04/00;

B.2.La modernizarea drumului se va avea în vedere că atât la traversare cât și la apropiere, LEA 0,4kV, să se mențină la minim 0,2 față de bordura, cf. PE 106/2003;

B.3. Distanța de siguranță (apropiere) în plan orizontal măsurată de la bordura drumului spre trotuar și LES existentă să se mențină la minim 0,5m, cf.NTE 007/08/00;

B.4. Distanța de siguranță măsurată în axul străzii în plan vertical, în zona de intersecție a străzii cu LES existent, se va menține la minim 1m, cf.NTE 007/08/00.

Condiții TRANSELECTRICA:

1.Relocare rețele electrice de 220kV afectate de modernizare DJ709G, inclusiv pod Mureș pentru funcțiunea de Centură Est Arad.

2.Relocare rețele electrice de 400kV afectate de modernizare DJ709G, inclusiv pod Mureș pentru funcțiunea de Centură Est Arad.

Condiții TRANSGAZ:

Condiții tehnice:

1.Inainte de începerea lucrărilor se va lua legătura cu Exploatarea Teritorială Arad, Sector Arad - str. Poetului, nr.56, tel. 0257 - 289 093, pentru stabilirea zonelor de lucru, predarea amplasamentului, asigurarea asistenței tehnice și supravegherea lucrărilor. Data începerii lucrărilor se va anunța în scris, cu cel puțin 72 ore înainte, la nr. de fax: 0257 - 289 864 sau e-mail: regarad@transgaz.ro.

2.In vederea lucrărilor de modernizare a DJ 709G (Centura Est Arad), acestea se vor corela cu lucrările de amplasare a tuburilor de protecție aferente conductei de transport gaze naturale Dn 800 B.R.U.A. (în execuție) respectiv de subtraversare a drumurilor, vezi punctele de coordonate conform planurilor de reglementări urbanistice - planșele nr. U.08.1, U.08.3, U.08.4 și U.08.5 - anexate documentației, vizate de Sector Arad.

3.Se va respecta distanța minimă de 22m între conducta de transport gaze naturale Dn 800 B.R.U.A. (în execuție) și axul DJ 709G (Centura Est Arad) respectiv distanțele rezultate din plan față de bazinele de retenție, conform acelorași planuri menționate anterior.

4.In zonele de intersecție cu DJ 709G (Centura Est Arad), conductele de transport

gaze naturale se vor devia, înlocui și proteja în tuburi de oțel, conform prevederilor Normelor tehnice pentru proiectarea și execuția conductelor de transport gaze naturale (aprobate prin Ordinul președintelui A.N.R.E. nr.118/2013, publicate în Monitorul Oficial, Partea I, nr.171 bis/10.03.2014) și STAS 9312 - 87.

5. Se va întocmi un proiect tehnic de deviere, înlocuire și protejare a conductelor de transport gaze (1 exemplar parte scrisă + 1 exemplar în format electronic-CD), care va fi transmis Direcției Analiză, Verificare și Avizare Proiecte - Biroul Secretariat CTE, Mediaș - Piața C.I.Motaș, nr. 1, în vederea avizării în C.T.E. - Transgaz S.A. Acesta va cuprinde și nota de colaborare pentru întocmirea căreia proiectantul va contacta Exploatarea Teritorială Arad.

6. Proiectul tehnic și lucrările de execuție aferente vor fi executate de societăți autorizate de A.N.R.E. pentru lucrări asupra conductelor de înaltă presiune, cheltuielile fiind suportate de către beneficiarul avizului (conform art. 190, lit.a, din Legea Energiei electrice și a Gazelor naturale nr. 123/2012).

7. Lucrările de deviere, înlocuire și protejare a conductelor de transport gaze vor fi executate cu respectarea strictă a procedurii interne PP 97 a Transgaz S.A., care poate fi consultată în cadrul Exploatării Teritoriale Arad.

Nr. 73442/2104/10.12.2019 Copie: Exploatarea Teritorială Arad

8. În zona de 20m, de o parte și de alta a conductelor de gaz, lucrările de modernizare vor fi demarate numai după avizarea în C.T.E. Transgaz S.A. a proiectului tehnic de protejare, iar lucrările propriu-zise, de execuție a drumului în zona conductelor, vor fi începute doar după finalizarea lucrărilor de deviere, înlocuire și protejare a acestora.

9. În zona conductelor de transport gaze naturale (6m stânga - dreapta), lucrările de săpătură și umplutură se vor executa manual, evitându-se lovirea/deteriorarea conductelor/tuburilor de protecție și a izolației anticorozive a acestora. Tot în această zonă sunt interzise depozitarea materialelor, a pământului rezultat din săpătură și staționarea mașinilor sau utilajelor grele.

10. Organizarea de șantier se va amplasa la distanța minimă de 20 m față de conductele de transport gaze naturale.

11. Constructorul va lua toate măsurile de respectare a legislației în vigoare cu privire la prevenirea și stingerea incendiilor și apărarea împotriva incendiilor în zona conductelor de transport gaze naturale.

12. În cazul relocării conductelor existente, materialul tubular dezafectat rezultat se va preda reprezentanților E.T. Arad, pe baza unui proces verbal.

Condiții generale:

1. În cazul avarierii/deteriorării conductelor de transport gaze naturale Dn 300 Fântânele - Vladimirescu, Dn 600 Mașloc - Horia, Dn 500 Salonta - Arad, Dn 400 Vest 1 - Arad 1, Dn 800 B.R.U.A. (în situația în care aceasta va fi montată/amplasată

înaintea lucrărilor de modernizare a drumului), conform planurilor de reglementări urbanistice - planșele nr. U.07.1, U.08.1, U.08.2, U.08.3, U.08.4, U.08.5 și U.08.7 - anexate documentației, vizate de Sector Arad, veți suporta contravaloarea pagubelor produse, inclusiv cea a pierderilor de gaze naturale și de restabilire a funcționalității elementelor afectate.

2. În conformitate cu art. 109, 111, 112, 113 din Legea Energiei electrice și a Gazelor naturale nr. 123/2012, cu modificările și completările ulterioare, S.N.T.G.N. Transgaz SA Mediaș, în calitate de concesionar al S.N.T., beneficiază de dreptul de uz și servitute legală de trecere subterană/de suprafață/aeriană asupra terenurilor pe care sunt amplasate conductele de transport gaze și/sau instalațiile aferente, în vederea lucrărilor de reabilitare, re tehnologizare, exploatare și întreținere a acestora pe toată durata lor de existență.

Condiții TELEKOM:

- Toate intervențiile asupra rețelei de telecomunicații proprietatea S.C. TELEKOM ROMANIA COMMUNICATIONS S.A se vor efectua în baza unei documentații tehnice de specialitate. În acest sens beneficiarul lucrării sau proiectantul general va comanda întocmirea documentației tehnice de specialitate pentru devierea și protecția/protejarea cablurilor telefonice subterane și aeriene, afectate de lucrările proiectate prin documentația prezentată spre avizare. Documentația de specialitate privind devierea și protecția cablurilor telefonice afectate va fi comandată fie la SC TELEKOM ROMANIA COMMUNICATIONS SA , Departamentul Centru Operațiuni BH-AR-HD Oradea Calea Aradului nr. 11 dan.vadean@telekom.ro fie la altă unitate de specialitate.
- Lucrările pentru care s-a solicitat avizul, efectuate în zona instalațiilor de telecomunicații, se vor executa numai sub asistența tehnică a SC TELEKOM ROMANIA COMMUNICATIONS SA. Pentru aceasta înainte de începerea lucrărilor beneficiarul /constructorul va solicita acordarea de asistență tehnică telefonic nr. 0257 204699/ 0760 246191 tiberiu.toth@telekom.ro sau prin fax la nr. 0257 215600
- Se vor respecta distanțele minime impuse de SR8591/1997
- Predarea amplasamentului, privind rețeaua de telecomunicații existentă, se va constitui anexa unei minute, semnate de ambele părți, beneficiar /constructor respectiv SC TELEKOM ROMANIA COMMUNICATIONS SA
- În cazul lucrărilor de reabilitare drumuri vor fi incluse și fondurile necesare ridicării sau coborârii gurilor de cămine telefonice la noul nivel al carosabilului , în cazul în care nivelul acestuia se va modifica față de cel existent, în urma lucrărilor de modernizare proiectate.
- Toate lucrările proiectate prin această documentație în cazul cablurilor de telecomunicații subterane, vor fi prevăzute a se executa obligatoriu manual și în prezența delegaților SC TELEKOM ROMANIA COMMUNICATIONS SA
- În cazul în care sunt produse avarii ale instalațiilor de telecomunicații , ca urmare a nerespectării prevederilor prezentului aviz, contravaloarea lucrărilor de remediere a instalațiilor avariate, precum și daunele solicitate de clienții SC TELEKOM ROMANIA

COMMUNICATIONS SA datorită întreruperii furnizării serviciilor, vor fi suportate de cel care a produs avaria.

Condiții ORANGE:

Investiția nu trebuie să afecteze infrastructură Orange prezentă în zonă. În execuție se vor realiza sondaje în zona amplasamentului actual al infrastructurii Orange. Având în vedere că amplasamentul investiției propuse este ocupat de infrastructura Orange, pentru protejarea acesteia este necesară realizarea unui proiect de relocare/protejare a fibrei optice Orange. Proiectul de relocare trebuie realizat de către o firmă specializată, agreată de către Orange, cheltuielile cu proiectarea, avizarea și execuția relocării fiind în sarcina beneficiarului investiției.

Se vor prezenta coordonate de trasare lucrări atât pentru proiectul de relocare a fibrei optice Orange, cât și pentru celelalte rețele subterane din zona de relocare.

Întreruperile de traseu se vor anunța cu 30 zile în avans și vor fi acceptate de Orange în baza unui programări prealabile. Predările de amplasament și solicitările de asistență tehnică se anunță cu 14 zile în avans.

Lucrările de relocare trebuie să prevadă înlocuirea unei secțiuni întregi de fibră, fiind interzisă introducerea de joncțiuni suplimentare.

Constructorul va lucra în zonă numai după încheierea procesului verbal. Orice fel de lucrări (nivelări, sondaje, compactări, destelenire, etc.) se fac numai după obținerea avizului definitiv Orange și numai în prezența reprezentanților sau împuterniciților Orange. La predarea amplasamentului se va prezenta aviz final Orange privind soluția relocată.

Traseul relocat se va realiza numai în zone expropriate. Constructorul va lucra în zonă numai după încheierea procesului-verbal și numai după ce face dovada autorizării proiectului de relocare.

Condiții RCS RDS:

Lucrările din zona instalațiilor de telecomunicații pentru care s-a solicitat avizul, se vor executa numai cu asistență tehnică a reprezentanților RCS&RDS SA. Pentru aceasta cu minim 48 de ore înainte de începerea lucrărilor beneficiarul/constructorul va solicita acordarea de asistență tehnică la tel./fax 0357-400440, constructii@rdsr.ro, pentru pichetarea și predarea de amplasament. Întreaga răspundere privind menținerea integrității instalațiilor tc. Până la finalizarea și recepția lucrărilor revine constructorului și beneficiarului lucrării.

Predarea de amplasament privind rețeaua tc. Existentă se va concretiza prin semnarea unui Proces verbal de predare/primire amplasament, de părți, beneficiar, constructor și RCS@RDS SA, la predarea amplasamentului.

În cazul în care sunt produse avarii ale instalațiilor de telecomunicații, ca urmare a

nerespectării prevederilor prezentului aviz, contravaloarea lucrărilor de remediere a instalațiilor avariate, precum și daunele solicitate de clienții RCS@RDS SA datorită întreruperii furnizării serviciilor, vor fi suportate de cel care a produs avaria.

8.3. Proprietatea publică asupra rețelelor edilitare

Rețelele de apă, de canalizare, de drumuri publice și alte unități aflate în serviciul public sunt proprietate publică a municipiului Arad, comunei Fântânele și Comunei Vladimirescu.

Rețelele de alimentare cu gaze, energie electrică și de telecomunicații sunt proprietatea publică a statului, dacă legea nu dispune altfel.

Lucrările de realizare, mărire sau extindere de rețele edilitare, indiferent de modul de finanțare, intră în proprietate publică după ce se vor recepționa.¹⁴

8.4. Asigurarea rețelelor edilitare

Costul lucrărilor de extindere sau mărire a rețelelor edilitare sunt suportate de către investitor.

Realizarea racordurilor și branșarea rețelelor tehnico-edilitare și a celor din incintă se vor efectua înainte de amenajarea drumului județean, pe baza avizelor emise de administratorii rețelelor și drumurilor.

9. REGULI CU PRIVIRE LA FORMA ȘI DIMENSIUNILE TERENURILOR PENTRU CONSTRUCȚII

9.1. Parcelare

După aprobarea documentației de urbanism se vor dezmembra parcelele traversate de culoarul drumului județean DJ709G prin hotărâre de consiliu județean privind demararea procedurii de expropriere conform legislației în vigoare.

Parcelele din cadrul culoarului DJ709G se vor unifica ținând cont de unitățile administrativ teritoriale și de obstacole naturale sau antropice.

Parcelele ce vor compune tronsonul DJ709G vor rămâne în extravilanul localităților.

9.2. Înălțime construcții

Înălțimea maximă a pasajului peste calea ferată este de 25m.

Înălțimea maximă a podului de peste Mureș este de 25m.

Înălțimea maximă a drumului, inclusiv stâlpii de iluminat este 10m.

¹⁴ Regulamentul de urbanism din 27 iulie 1996 art. 29

9.3. Aspect exterior

Aspectul exterior al căilor de comunicație se încadrează în mediul preponderent extravilan agricol.

9.4. Indici Urbanistici

Nu se vor realiza construcții ce vor modifica indicii urbanistici în cadrul investiției.

POT=0% CUT=0

10. REGULI CU PRIVIRE LA AMPLASAREA DE SPAȚII VERZI ȘI ÎMPREJMUIRI

10.1. Parcaje

Este interzisă realizarea de parcaje în cadrul incintei drumului județean. Acestea se vor amenaja în parcele limitrofe și vor face obiectul unor documentații de urbanism distincte.

10.2. Spații verzi

Vor fi prevăzute spații verzi și aliniamente cu rol de protecție în cadrul incintei Centrurii de Est. Spațiile verzi se vor amenaja în girații, în cadrul intersecțiilor și zonei de siguranță a drumului județean.

10.3. Împrejmuiri

Este interzisă realizarea de împrejmuiri în incinta drumului județean.

III. ZONIFICARE FUNCȚIONALĂ

11. UNITĂȚI ȘI SUBUNITĂȚI FUNCȚIONALE

Culoarul Centurii Est Arad are traseul la sud-est de municipiul Arad, la vest de comuna Fântânele și la sud-est de comuna Vladimirescu, în extravilanul localităților. Terenurile studiate sunt în preponderență agricole cu traversări ale drumurilor județene și de exploatare, rețelelor edilitare și canale ANIF. Prin PUZ aprobat prin HCL Arad nr. 214/27.06.2017 sunt reglementate parcele cu funcțiune de servicii și comerț, existând o interdicție de construire până la aprobarea documentației de urbanism privind Centura Est Arad.

Zona studiată se încadrează în căi de comunicație.

Funcțiunea dominantă propusă este de infrastructură, drum județean, pasaj peste Cale Ferată și Pod peste Mureș.

IV. PREVEDERI LA NIVELUL UNITĂȚILOR ȘI SUBUNITĂȚILOR FUNCȚIONALE

Unități permise

Funcțiuni reglementate prin PUZ:

- SP - spații verzi
- C - Căi de comunicație
 - Drum județean
 - Pod peste Mureș
 - Pasaj peste Calea Ferată
 - Piste de ciclism
 - Stații autobus

Unități interzise

Este interzisă amplasarea de construcții în incinta Centurii de Est, altele decât stații de autobus.

V. UNITĂȚI TERITORIALE DE REFERINȚĂ

Zona studiată prin prezenta documentație în suprafață de $S=145.59$ ha se desfășoară pe 3 unități administrativ teritoriale: UAT ARAD, UAT FÂNTÂNELE și UAT VLADIMIRESCU.

Zona studiată este preponderent în extravilan, astfel zonele învecinate sunt cu funcțiune agricolă, drumuri de exploatare sau județene, canale de apă. Centura Est Arad propusă traversează calea ferată CF218 Arad - Timișoara prin un pasaj și râul Mureș prin un pod.

VI. CONCLUZII

Reglementările prezentului regulament se referă la investiția Centura de Est Arad, inclusiv Pasaj Cale Ferată și Pod peste Mureș.

Pentru realizarea investiției **"MODERNIZARE DJ 709G, INCLUSIV POD MUREȘ, PENTRU FUNCȚIUNEA DE CENTURĂ EST ARAD"** sunt necesari următorii pași: aprobarea și însușirea documentație de urbanism de către consiliile locale ale localităților Arad, Vladimirescu și Fântânele, aprobarea documentației prin hotărâre de consiliu județean de către Consiliul Județean Arad, demararea procedurii de expropriere, inclusiv obținerea Cărților funciare aferente trosnoanelor Centurii de Est, finalizare procedurii de achiziție a fazei de proiectare și execuție, realizarea documentației tehnice și în final implementarea proiectului, respectând legislație în vigoare și condițiile impuse de avizatori.

Documentația de urbanism faza PUZ **"MODERNIZARE DJ 709G, INCLUSIV POD MUREȘ, PENTRU FUNCȚIUNEA DE CENTURĂ EST ARAD"** reglementează

culoarul Centurii de Est. Parcelele limitrofe se vor reglementa prin documentații de urbanism distincte, cu respectarea interdicției de construire pe zona de protecție implementată pentru drumul județean DJ709G de 20m de la limita de proprietate, concomitent cu respectarea condițiilor impuse de avizatori.

Toate parcelele afectate de investiția **“MODERNIZARE DJ709G, INCLUSIV POD MUREȘ, PENTRU FUNCȚIUNEA DE CENTURĂ EST ARAD”** trebuie să aibă acces la un drum existent. Astfel în faza de Proiect Tehnic pentru se vor detalia accesesele parcelelor spre drumurile existente, cu respectarea prevederilor impuse de prezenta documentație.

Pentru realizarea investiției **“MODERNIZARE DJ709G, INCLUSIV POD MUREȘ, PENTRU FUNCȚIUNEA DE CENTURĂ EST ARAD”** trebuie asigurate sumele necesare implementării investiției pentru despăgubirea proprietarilor afectați și pentru lucrările de construire, inclusiv relocări ale utilităților. În acest sens succesul realizării proiectului depinde de fondurile alocate de Guvernul României și Uniunea Europeană.

Incinta Culoarului Centurii de Est delimitată prin documentația de urbanism faza PUZ **“Modernizare DJ709G inclusiv Pod Mureș pentru funcțiunea de Centură Est Arad”** se va menține în extravilanul localităților.

Prin realizarea investiției municipiul Arad, comuna Vladimirescu și comuna Fantanele își vor accelera dezvoltare. Prin asigurarea unei infrastructuri în continuă dezvoltare sunt promovate activități de dezvoltare urbanistică, deci de antreprenariat ce asigură o calitate ridicată a vieții locuitorilor, prin oferirea de servicii competitive pe piață, dar și prin asigurarea unor locuri de muncă calificată.

Prezenta documentație are ca scop reglementarea incintei Centurii Est Arad, prin detalierea modului de utilizare a terenului, de amplasare și conformare la investițiile în curs de realizare din zonă.

Prezentul regulament este parte integrată a **“PLANULUI URBANISTIC ZONAL - MODERNIZARE DJ 709G, INCLUSIV POD MUREȘ, PENTRU FUNCȚIUNEA DE CENTURĂ EST ARAD”** în județul ARAD - UAT ARAD, UAT FÎNTÎNELE ȘI UAT VLADIMIRESCU, ce intra în vigoare cu aprobarea sa potrivit legii, după însușirea documentației în Consiliile Locale a Localităților afectate.

Se recomandă introducerea în baza de date existența informațiilor referitoare la operațiile ce vor urma avizării PUZ-ului, cu scopul corelării și menținerii la zi a situației din zonă.

Intocmit,
Arh. Raida ABULIL

Coordonator RUR,
Arh. Alexandru NAGY-VIZITIU





ROMÂNIA

CONSILIUL JUDEȚEAN ARAD

310003 - Arad, strada Corneliu Coposu, nr. 22



Tel. 0040-357-731100
<http://www.cjarad.ro>

Fax. 0040-357-731280
consiliu@cjarad.ro



ROMÂNIA
Județul Arad
Arhitect-șef

Ca urmare a cererii adresate de SC Blank Architecture SRL pentru Consiliul Județean Arad, cu domiciliul/sediul în județul Timiș, localitatea Dumbrăvița, str. Mihai Eminescu, nr. 79, înregistrată la nr. 4517 din 21.02.2020 și 7186 din 25.03.2020,

în conformitate cu prevederile Legii nr. 350/2001 privind amenajarea teritoriului și urbanismul, cu modificările și completările ulterioare, **se emite următorul:**

AVIZ
Nr. 4 din 25.03.2020

pentru Planul urbanistic zonal: “Modernizare DJ 709G, inclusiv pod Mureș, pentru funcțiunea de Centură Est Arad” intravilan și extravilan municipiul Arad, extravilan Vladimirescu și Fântânele

Inițiator: Consiliul Județean Arad

Proiectant: S.C. Blank Architecture S.R.L.

Specialist cu drept de semnătură RUR: arh. Nagy – Vizitiu Alexandru

Amplasare, delimitare, suprafață zona studiată în P.U.Z.: intravilan și extravilan municipiul Arad, extravilan Vladimirescu și Fântânele; S zona studiată: 145,59 ha.

Prevederi P.U.G. - R.L.U.:

- UTR ;
- regim de construire:
- funcțiuni predominante:
- H max = ;
- POT max = ;
- CUT max = ;
- retragerea minimă față de aliniament = ;
- retrageri minime față de limitele laterale = ;
- retrageri minime față de limitele posterioare = .

Prevederi P.U.Z. - R.L.U. propuse:

- UTR - ;
- regim de construire: - ;
- funcțiuni predominante: căi comunicații ;
- H max = 25m;
- POT max = 0;
- CUT max = 0;
- retragerea minimă față de aliniament = conform punct 6 din regulament ;
- retrageri minime față de limitele laterale stânga = conform punct 6 din regulament;

- retrageri minime față de limitele laterale dreapta = conform punct 6 din regulament;
- retrageri minime față de limitele posterioare = conform punct 6 din regulament;
- circulații și accese: conform memoriu și RLU.
- echipare tehnico-edilitară: conform memoriu și RLU.

În urma ședinței Comisiei tehnice de amenajare a teritoriului și urbanism din data de 28.02.2020 se avizează favorabil Planul urbanistic zonal și Regulamentul local de urbanism aferent acestuia.

Prezentul aviz este valabil numai împreună cu planșa de reglementări anexată și vizată spre neschimbare.

Elaboratorul și beneficiarul P.U.Z. răspund pentru exactitatea datelor și veridicitatea înscrisurilor cuprinse în P.U.Z. care face obiectul prezentului aviz, în conformitate cu [art. 63 alin. \(2\) lit. g\) din Legea nr. 350/2001](#) privind amenajarea teritoriului și urbanismul, cu modificările și completările ulterioare.

Prezentul aviz este un aviz tehnic și poate fi folosit numai în scopul aprobării P.U.Z.

Documentația tehnică pentru autorizarea executării lucrărilor de construire (DTAC) se poate întocmi numai după aprobarea P.U.Z. și cu obligativitatea respectării întocmai a prevederilor acestuia.

Prezentul aviz este valabil de la data emiterii sale pe toată durata de valabilitate a certificatului de urbanism nr. 11 din 07.03.2019, emis de Președintele Consiliului Județean Arad.

Arhitect-șef
Arh. Vîrvescu Florin



**PUZ "MODERNIZARE DJ 709G, INCLUSIV POD MUREȘ, PENTRU FUNCȚIUNEA DE
CENTURĂ EST ARAD"**

Beneficiar: JUDEȚUL ARAD prin CONSILIUL JUDEȚEAN ARAD

Str. Corneliu Coposu nr. 22, mun. Arad, județ ARAD

Amplasament: UAT ARAD, UAT FÂNTÂNELE, UAT VLADIMIRESCU

Proiectant: BLANK ARHITECTURE srl

RO25673630, loc.Dumbrăvița str. M. Eminescu nr.79,
județ TIMIȘ

Γ 3 | Plan de acțiune pentru implementarea investițiilor propuse J



Pentru realizarea obiectivelor propuse prin prezentul P.U.Z. se propune următoarea esalonare în timp a lucrărilor. O estimare a costurilor se va face în cadrul actualizării studiului de fezabilitate:

| Nr. Crt | Faza - | Termen | Etape de realizare | Investitor |
|--|--|---|--|-------------------------|
| DOCUMENTAȚII SUPORT PENTRU INVETIȚIE/CONTRACT FINANȚARE | | | | |
| 1. | Actualizare Studiu de Fezabilitate | 3luni de la aprobare PUZ Modernizare DJ709G inclusiv Pod Mures pentru funcțiunea de Centura Est Arad | Actualizare Documentație Aprobare Documentație | Consiliul Județean Arad |
| 2. | Semnare contract de finanțare | 3luni de la aprobarea cererii de finanțare | | Consiliul Județean Arad |
| Operațiuni cadastrale și de expropriere | | | | |
| 3. | Expropriere Culoar Centura Est prin Hotărâre de Consiliu Județean | 1luna de la accesarea finanțării | Hotarare de Consiliu Județean | Consiliul Județean Arad |
| 4. | Realizarea lucrărilor cadastrale de dezmembrare și unificare parcele Culoar Centura Est Arad | 3luni de la dematara procedurii de expropriere | Elaborare Documentație Aprobare Documentație | Consiliul Județean Arad |
| 5. | Trecerea în domeniu public a parcelelor ce compun Culoarul Centurii de Est Arad | 1luna de la finalizare documentației cadastrale | Hotarare de Consiliu Județean | Consiliul Județean Arad |
| ACHIZIȚII PUBLICE | | | | |
| 6. | Achiziție Proiect tehnic și Execuția Lucrărilor | 5luni de la semnarea contractului de finanțare | Publicare Anunt SEAP Semnare contract după finalizare procedurii de achiziție | Consiliul Județean Arad |



| | | | | |
|--|---|---|---|-------------------------|
| 7. | Achiziție Urmărirea Execuției - Dirigenție de Șantier | 5luni de la semnarea contractului de finanțare | Publicare Anunt SEAP Semnare contract după finalizare procedurii de achiziție | Consiliul Județean Arad |
| Operațiuni de Utilitate Publică | | | | |
| 8. | Relocare utilități | 6luni de la semnare contract de execuție | Elaborare Documentație Aprobare Documentație Recepția lucrărilor | Consiliul Județean Arad |
| 9. | Lucrări de construire - Realizare terasamente - Realizarea pasajului peste CF281 Arad-Timisoara - Realizare Pod Mures - Realizarea lucrărilor de fundație a drumului - Realizare rețele electrice de iluminat public - Realizare rețele de colectarea apa pluvială și bazine de retenție - Realizarea intersecțiilor cu drumurile existente - Realizarea giraiților - Amenajarea drumului conform Proiectului Tehnic | 24luni de la obținerea Autorizației de Construire | Elaborare Documentație Aprobare Documentație Lucrări de construire Recepția lucrărilor | Consiliul Județean Arad |

blank studio



BLANK ARCHITECTURE s.r.l.

str. Mihai Eminescu, nr. 79, Dumbrăvița, Timiș

Proiect nr. 503 | 2019

Toate lucrări se vor executa pe baza unor proiecte aprobate conform legislației în vigoare. Toate aceste lucrări intră în sarcina investitorului, pe cheltuiala acestuia și se vor executa conform Proiectului Tehnic elaborat după aprobarea documentației de urbanism faza PUZ.

Investitor
CONSILIUL JUDEȚEAN ARAD

Întocmit
Arh. ABULIL Raida

S.C. BLANK ARCHITECTURE S.R.L.
C.U.I. RO25875630 / 05.12.59/2009
Str. M. EMINESCU Nr. 79
DUMBRĂVIȚA, 3007 TIMIȘ

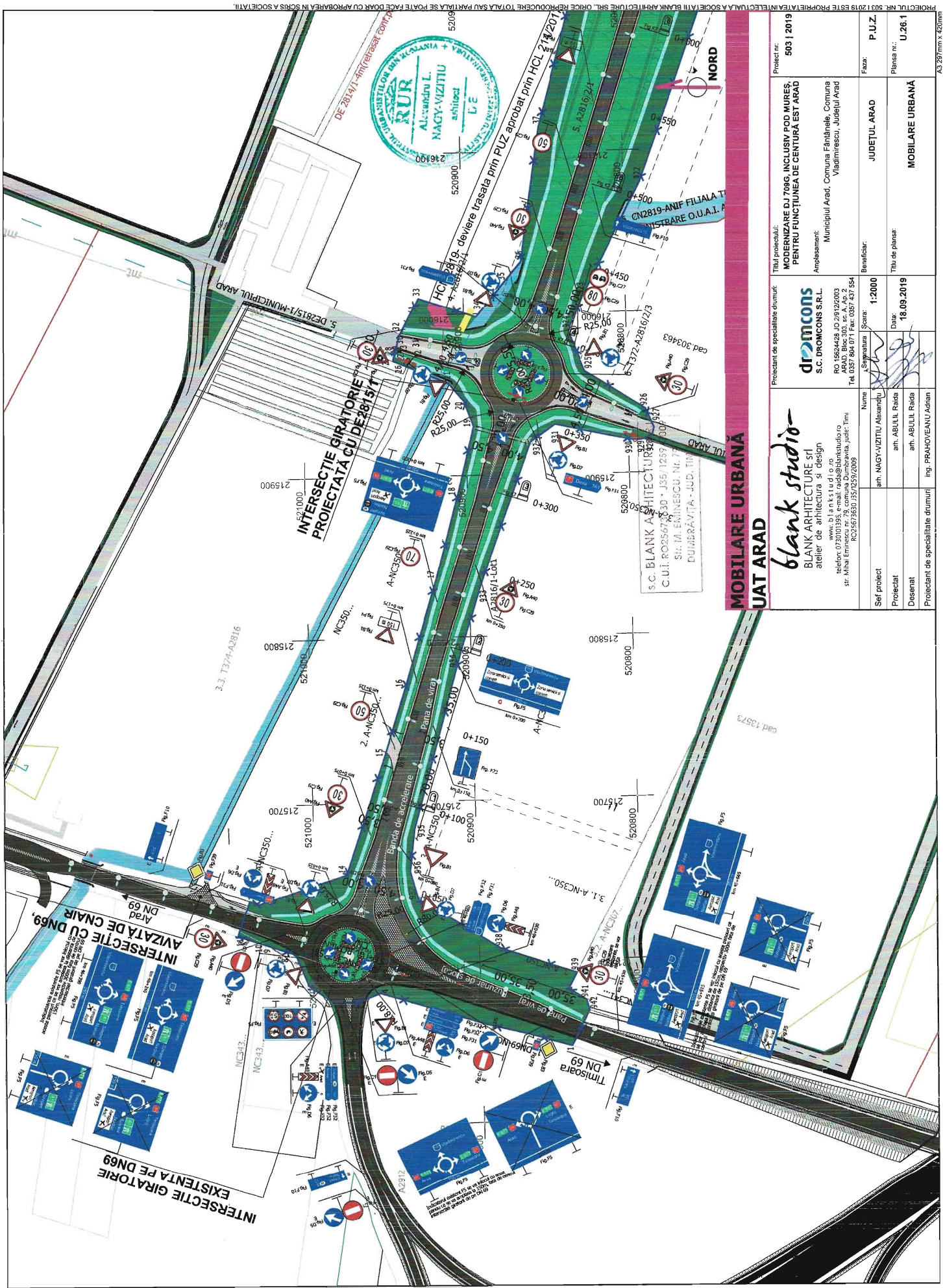

**MOBILARE URBANĂ
JUAT ARAD**

blank studio
BLANK ARCHITECTURE srl
 atelier de arhitectură și design
 www.blankstudio.ro
 telefon: 0730001395, e-mail: info@blankstudio.ro
 str. Mihai Eminescu nr. 10, Cluj-Napoca, județ. Timișoara
 RO22-523620-257/2575/2009

Proiectant de specialitate drumuri:
dromicons
 S.C. DROMICONS S.R.L.
 RO18562468 US 09/09/2005
 ARAD, Bulezardul Ștefan cel Mare nr. 2
 Tel. 0357 804 071 Fax: 0357 437 554

Titlu proiectului:
**MODERNIZARE DJ 709G, INCLUSIV POD MURĚȘ,
 PENTRU FUNCȚIUNEA DE CENTURĂ EST ARAD**
 Amplasament:
 Municipiul Arad, Comuna Fântânelu, Comuna
 Vladimirescu, Jibeleți Arad

Proiect nr.:
503 | 2019

| | | | |
|------------------------------------|-----------------------------|--------|------------|
| Șef proiect | ing. NAGY-VIZITIU Alexandru | Scara: | 1:2000 |
| Proiectat | ing. ABULIU Raide | Data: | 18.09.2019 |
| Desenat | ing. ABULIU Raide | | |
| Proiectant de specialitate drumuri | ing. PRAHOVEANU Adrian | | |

| | |
|------------------|-----------------|
| Beneficiar: | JUDETUL ARAD |
| Titlu de planșă: | MOBILARE URBANĂ |

Faza: P.U.Z.
 Planșa nr.: U.26.1

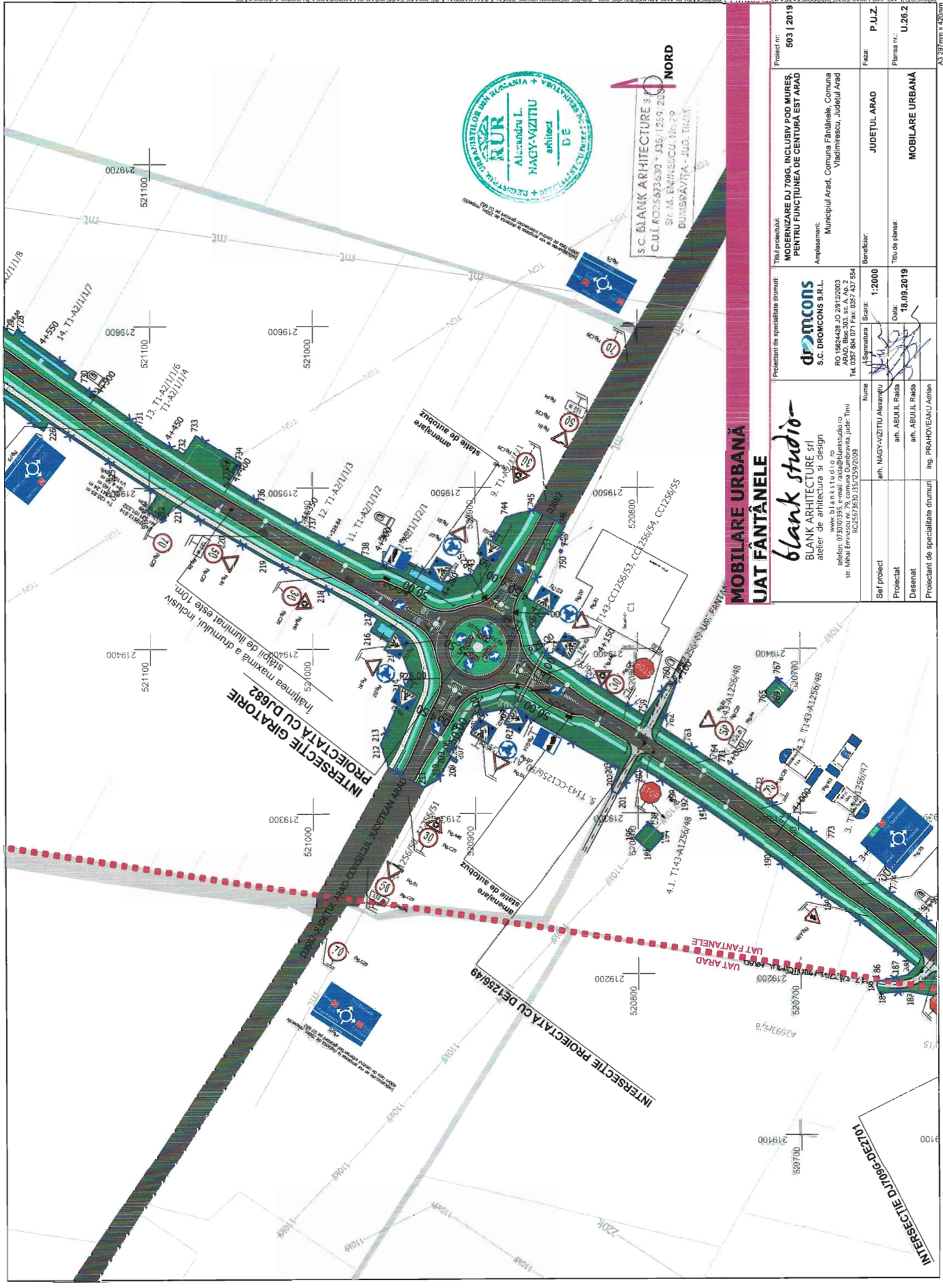

**MOBILARE URBANĂ
LAȚ FĂNTÂNELE**

blank studio
BLANK ARHITECTURE srl
 atelier de arhitectură și design
 www.blankstudio.ro
 telefon: 073010395, e-mail: raed@blankstudio.ro
 str. Mihai Eminescu nr. 1, com. Măgura Comorului, județ: Timiș
 RO 50520259 03512926039

| | | | |
|------------------------------------|----------------------------|------------|--------------|
| Sef proiect | Ing. MAGY-VIZITU Alexandru | Numar | 1:2000 |
| Proiectat | anh. ABUJIL Rado | Scara | 1:2000 |
| Desenat | anh. ABUJIL Rado | Data | 18.09.2019 |
| Proiectant de specialitate drumuri | Ing. PRANOVESANU Adrian | Beneficiar | JUDETUL ARAD |

| | |
|----------------------------------|---|
| Proiect de specialitate drumuri: | drumcoms S.C. DRUMCOMS S.R.L. RO 15024242 JO 29722003 Tel. 0357 804 071 Fax. 0357 437 554 |
| Beneficiar: | JUDETUL ARAD |
| Titlu de planșă: | MOBILARE URBANĂ |

| | |
|--------------------|--|
| Proiect nr.: | 503 2019 |
| Titlu proiectului: | MODERNIZARE DJ 709G, INCLUSIV POD MURES, PENTRU FUNCȚIUNEA DE CENTURĂ EST ARAD |
| Amplasament: | Municipiul Arad, Comuna Fântânela, Comuna Vladimirescu, Județul Arad |
| Faza: | P.U.Z. |
| Planșa nr.: | U.262 |



S.C. BLANK ARHITECTURE s
 C.U.I. RO25673630 • JSB / 1259 200
 Str. M. Eminescu, Nr. 1
 DOMBRAVIȚA - JUDEȚ. TIMIȘ



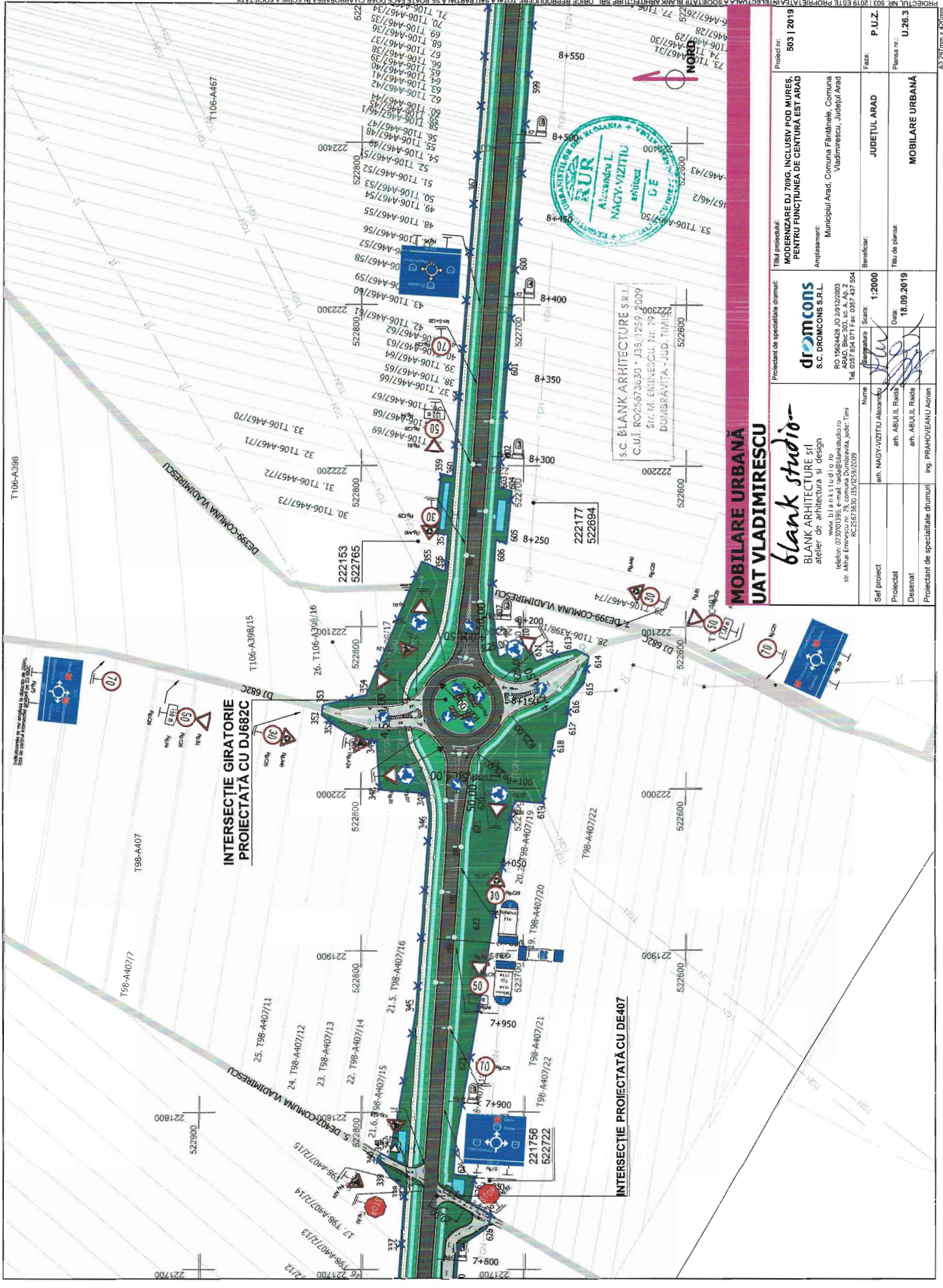

**INTERSECȚIE GIRATORIE
PROIECTATĂ CU DJ682C**

INTERSECȚIE PROIECTATĂ CU DE407

**MOBILARE URBANĂ
UAȚ VLADIMIRESCU**

blank studio
BLANK ARCHITECTURE srl
 atelier de arhitectură și design
 www.blankstudio.ro
 telefon: 0730919196, email: info@blankstudio.ro
 str. Mihai Eminescu nr. 10, județ: Timiș
 RO25673630 25/05/2019

Proiectant de specialitate drumuri:
dromcons
 S.C. DROMCONS S.R.L.
 RO 1664428 JO 29/02/2003
 RO 1664428 JO 29/02/2003
 Tel. 0357 84 071 Fax: 0357 437 554
 RO25673630 25/05/2019

Proiect nr.: **503 | 2019**
 Amplasament: Municipiul Arad, Comuna Fântânel, Comuna Vladimirescu, Județul Arad
 Beneficiar: **JUDEȚUL ARAD**

Titlu proiectant:
**MODERNIZARE DJ 709G, INCLUSIV POD MURIEȘ,
 PENTRU FUNCȚIUNEA DE CENTURĂ EST ARAD**
 Beneficiar: **JUDEȚUL ARAD**
 Planșă nr.: **U 26.3**
 Față: **P.U.Z**
 Proiectant de specialitate drumuri: **ing. PRAHOVEANU Adrian**

| | |
|------------------------------------|------------|
| Scara: | 1:2000 |
| Numa: | 1 |
| arh. NAGY-VIZTIU Alabanu | |
| arh. ABULIL Raula | |
| arh. ABULIL Raula | |
| ing. PRAHOVEANU Adrian | |
| Proiectat | |
| Desenat | |
| Proiectant de specialitate drumuri | |
| Data: | 18.09.2019 |

**INTERSECȚIE ÎN T
PROIECTATĂ CU DC68**

Drum colector - acces parcele



**MOBILARE URBANĂ
UAT VLADIMIRESCU**

blank studio
BLANK ARHITECTURE srl
atelier de arhitectură și design
www.blankstudio.ro
telefon: 073001395, e-mail: ad@blankstudio.ro
str. Mihai Eminescu nr. 79, com. Dumbrăvița, județ: Timiș
ROCC-55235915/2019/2019

Proiectant de specialitate onum: **dromcons**
S.C. DROMCONS S.R.L.
RO 1562428 JO 2912/2003
SRL MIHAI EMINESCU, NR. 79
DUMBRĂVIȚA - JUDEȚ. TIMIȘ
Tel. 0357 894 071 Fax: 0357 437 554

Titlu proiectului: **MODERNIZARE DJ 709G, INCLUSIV POD MURĚȘ, PENTRU FUNCȚIUNEA DE CENTURĂ EST ARAD**
Amplasament: Municipiul Arad, Comuna Fântânelde, Comuna Vladimirescu, Județul Arad
Beneficiar: JUDEȚUL ARAD
Faza: P.U.Z.
Planșa nr.: U.26.4
Proiectant de specialitate drumuri: Ing. PRĂHOVEANU Adrian

| | |
|------------------------------------|------------------------|
| Nume | 1:2000 |
| ing. NAGY-VIZITIU Alexandru | |
| Proiectat | arh. ABULIU Răzvan |
| Desenat | arh. ABULIU Răzvan |
| Proiectant de specialitate drumuri | Ing. PRĂHOVEANU Adrian |
| Data: | 18.09.2019 |

Proiect de specialitate onum: **503 | 2019**

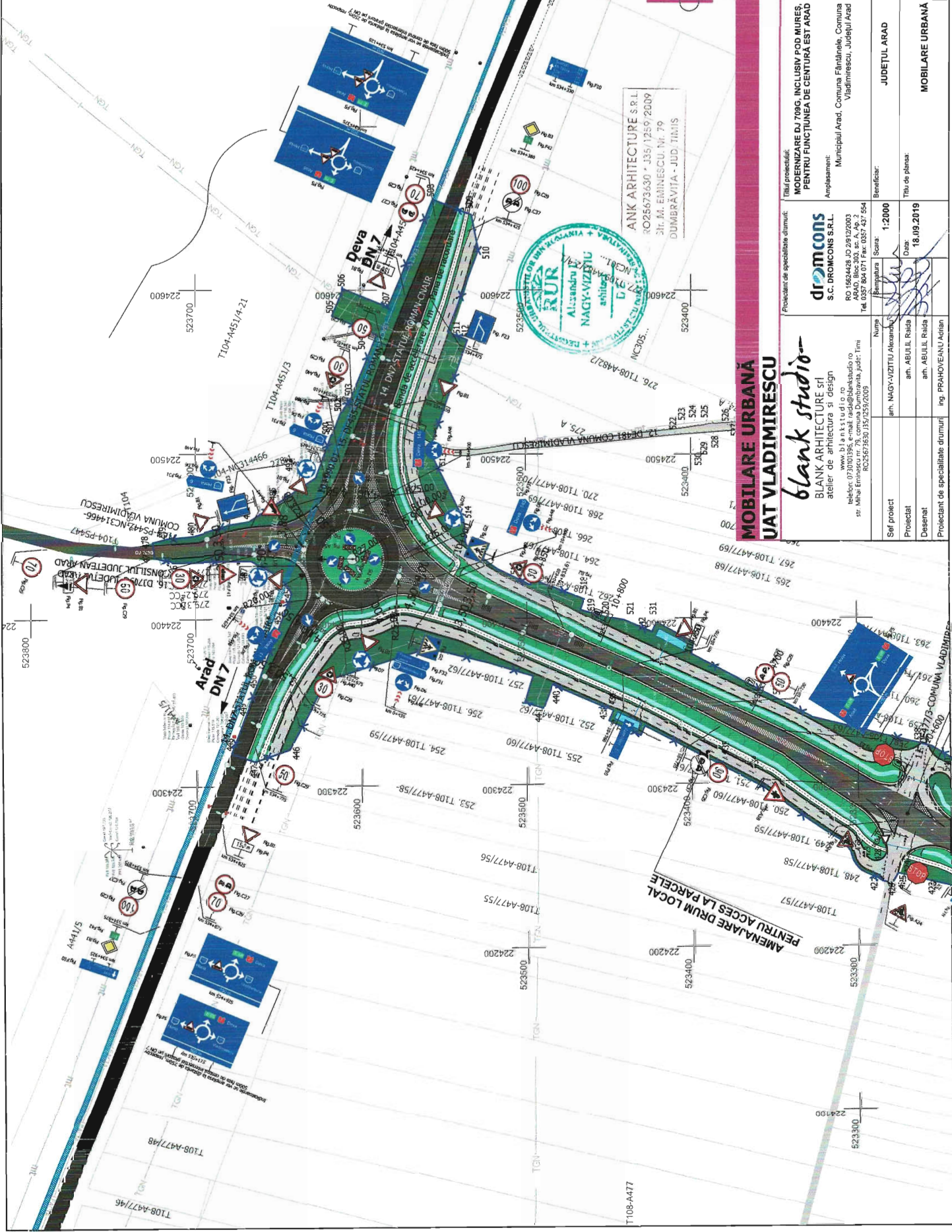

**MOBILARE URBANĂ
JUAT VLADIMIRESCU**

blank studio
BLANK ARCHITECTURE srl
 atelier de arhitectură și design

www.blankstudio.ro
 telefon: 0730101394, e-mail: info@blankstudio.ro
 str. Mihai Eminescu nr. 10, județul Arad, județ: Timișoara, județ: Timișoara, județ: Timișoara

| | | | |
|------------------------------------|----------------------------|-----------------|------------|
| Self proiect | arh. NAGY-VIZITU Alexandru | Nume | 1:2000 |
| Proiectat | arh. ABULIU Răzvan | Scara | |
| Desenat | arh. ABULIU Răzvan | Titlu de planșă | 18.09.2019 |
| Proiectant de specialitate drumuri | ing. PRANOVESANU Adrian | | |

Proiectant de specialitate drumuri:
dromcons
 S.C. DROMCONS S.R.L.
 RO 1562428 JO 29 0270003
 str. Mihal Eminescu nr. 10, județul Arad, județ: Timișoara, județ: Timișoara, județ: Timișoara
 Tel. 0357 841 071 Fax: 0357 437 554

Titlu proiectant:
MODERNIZARE DJ 709G, INCLUSIV POD MURES, PENTRU FUNCȚIUNEA DE CENTURĂ EST ARAD
 Amplasament:
 Municipiul Arad, Comuna Fântânelde, Comuna Vladimirescu, Județul Arad

| | |
|-----------------|--------|
| Faza: | P.U.Z. |
| Planșa nr.: | U.26.5 |
| JUDEȚUL ARAD | |
| MOBILARE URBANĂ | |

Proiect nr:
503 | 2019

Scara: 1:2000
 Data: 18.09.2019

PROFIL TRANSVERSAL TIP NR. 1 SECȚIUNE CONCEPTUALĂ

Se aplica între : Km 0+000 - Km 4+230 (între intersecțiile cu DN 69 și DJ 682)

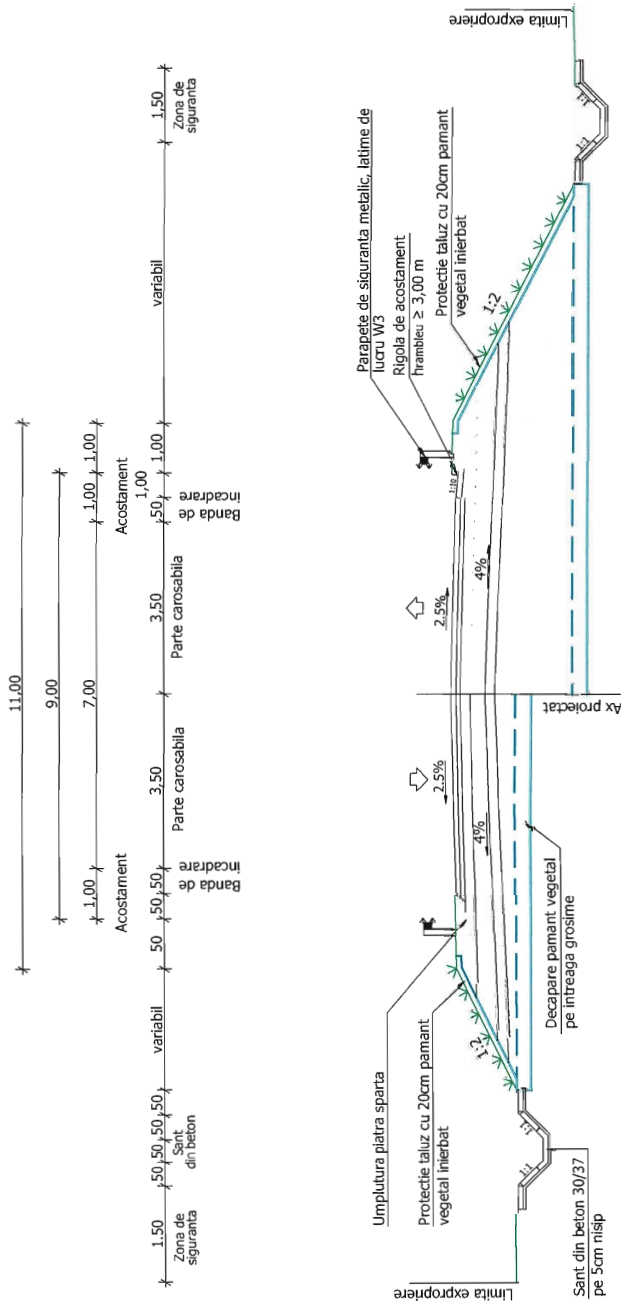

S.C. BLANK ARHITECTURE S.R.L.
C.U.I. RO25673630 · J35/1259/2009
Str. M. EMINESCU, Nr. 79
DUMBRĂVIȚA - JUD. TIMIȘ



| | | | | | | | |
|--|-----------------------------|-----------------|----------------|---|--|---------------------------|--|
| blank studio BLANK ARHITECTURE SRI atelier de arhitectură și design www.blankstudio.ro telefon: 0732.661.661 sri Mihai Eminescu nr. 79, comuna Dumbrăvița, județ Timiș RO25673630/J35/1259/2009 | | dromcons | | Titlu proiectant: MODERNIZARE DJ 709G, INCLUSIV POD MUREȘ, PENTRU FUNCȚIUNEA DE CENTURĂ EST ARAD Amplasament: Municipiul Arad, Comuna Feldioara, Comuna Viadimescu, Județul Arad | | Proiect nr: 503 2019 | |
| Self proiect arh. NAGY-VIZITIU Alexandru | Nume arh. ABILILI Raissa | Semnelura | Scara 1:100 | Beneficiar: JUDEȚUL ARAD | | Faza: | |
| Proiectat arh. ABILILI Raissa | Data: 18.09.2019 | | | Titlu de planșă: | | P.U.Z. | |
| Desenat ing. PRAHOVEANU Adrian | | | | PROFIL TRANSVERSAL TIP NR. 1 | | Planșă nr.: U.09 | |

87,90xmm x 2,29mm

PROFIL TRANSVERSAL TIP NR. 2 SECȚIUNE CONCEPTUALĂ

Se aplica între : Km 4+230 - Km 10+990
(între intersecțiile cu DJ 682 și DN 7)

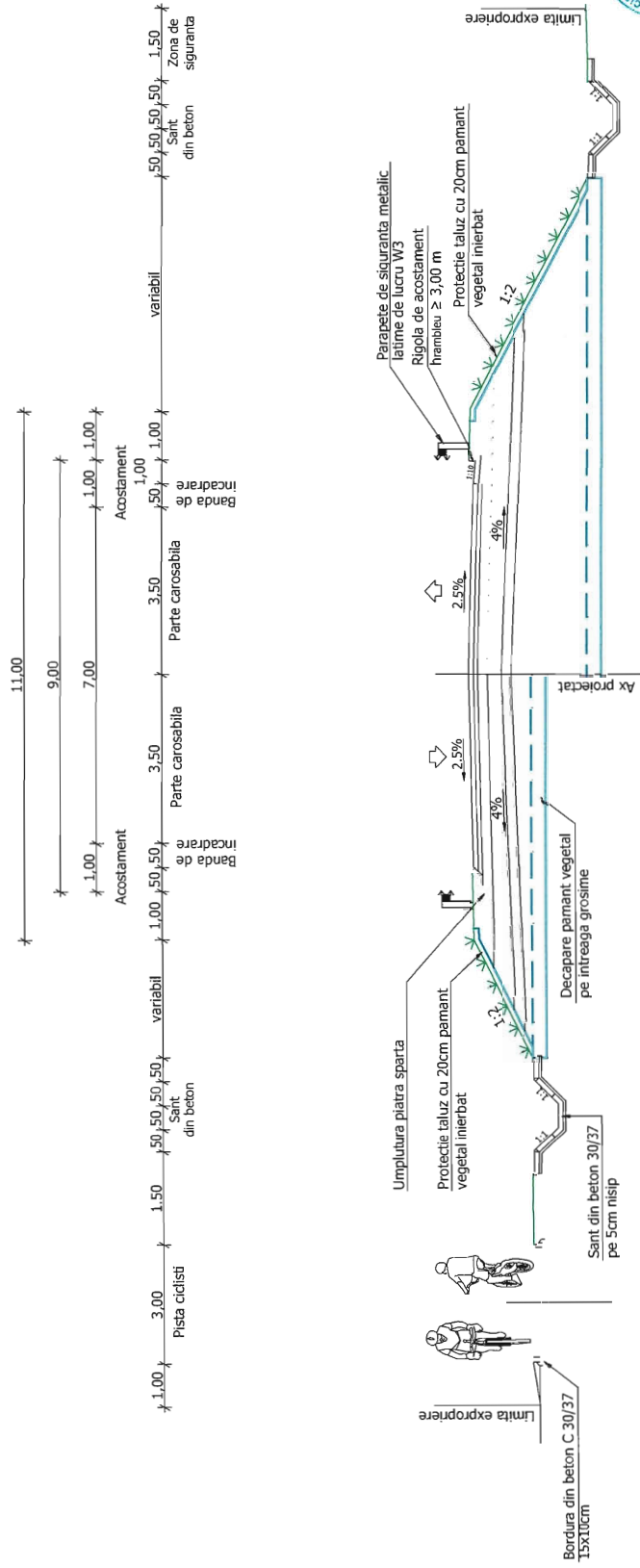

S.C. BLANK ARHITECTURE S.P.L.
C.U.I. RO25573630 - J35/1259/2009
Str. M. EMINESCU, Nr. 79
DUMBRĂVIȚA - JUD. TIMIȘ



| | | | |
|--|---|---|------------------------------------|
| blank studio- BLANK ARHITECTURE srl atelier de arhitectura și design www.blankstudio.ro telefon: 0730103396, e-mail: rad@blankstudio.ro str. Mihai Eminescu nr. 79, comuna Dumbrăvița, județ Timiș RO25573630/J35/1259/2009 | | Titlu proiectant: MODERNIZARE DJ 709C, INCLUSIV POD MURES, PENTRU FUNCȚIUNEA DE CENTURĂ EST ARAD Amplasament: Municipiul Arad, Comuna Fântânela, Comuna Vadimirescu, Județul Arad | Proiect nr: 503 2019 |
| Ser proiect Proiectat Desinat | Nume arh. NAGY-VIZITIU Alexandru arh. ABULIU Raide arh. ABULIU Raide ing. PRANOVEANU Adrian | Semnatura Scară: 1:100 Data: 18.09.2019 | Beneficiar: JUDEȚUL ARAD |
| Planșă nr.: PROFIL TRANSVERSAL TIP NR. 2 | | Planșă nr.: U.10 | |

PROFIL TRANSVERSAL TIP NR. 3 SECȚIUNE CONCEPTUALĂ

Se aplica pe zona rampelor cu înalțimi mai mari de 6m

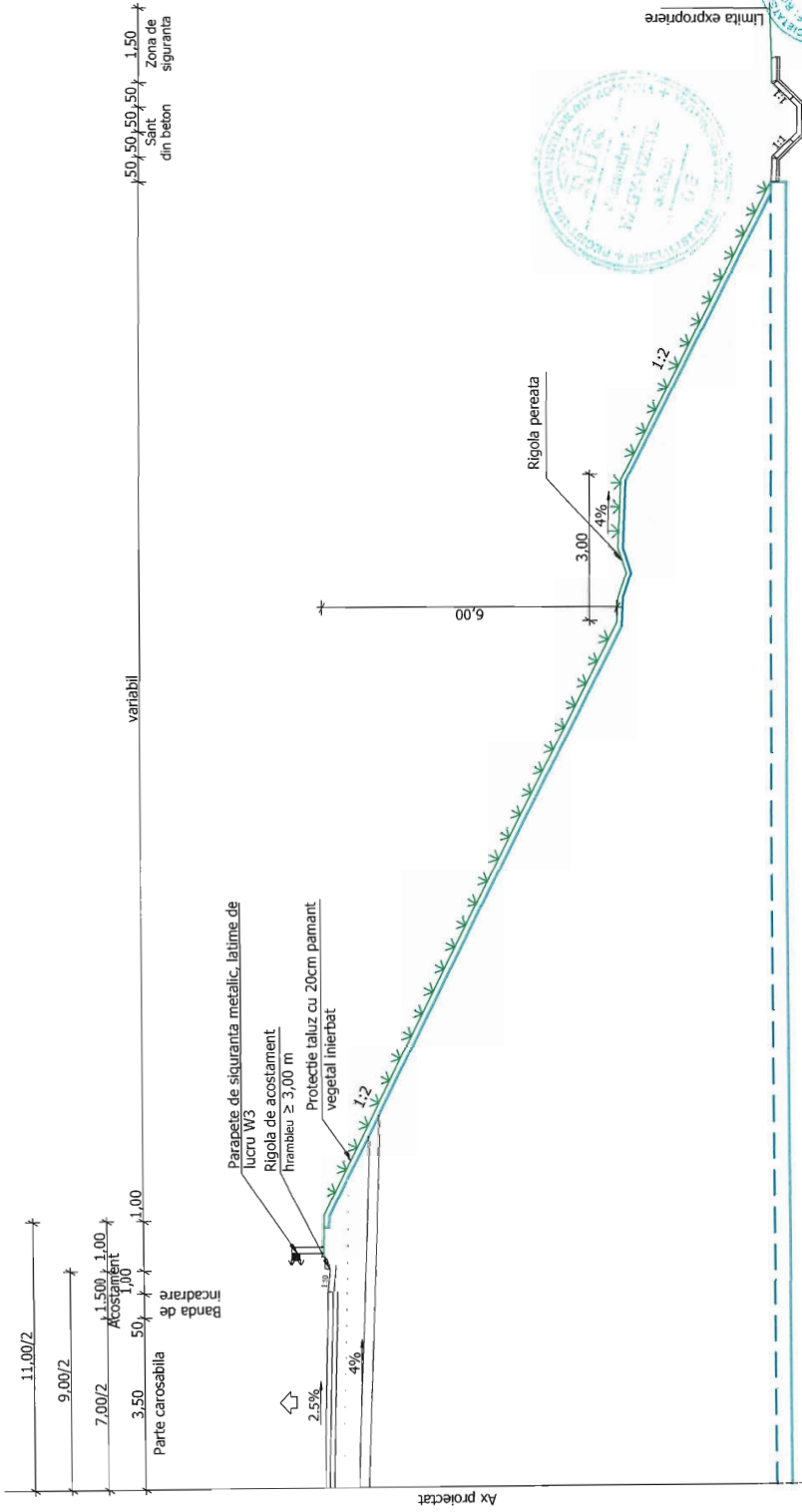

Nota:
Se vor respecta prevederile Instrucțiunilor tehnice pentru
proiectarea, execuția și întreținerea terasamentelor și a căii
în zona pod-rampă acces, Indicativ AND 515-1993.

S.C. BLANK ARHITECTURE SRL
C.U.I. RO25673630 - J35/1259/2009
Str. M. EMINESCU Nr. 79
DUMBRĂVIȚA - JUDEȚUL TIMIȘ

blank studio

BLANK ARHITECTURE srl
atelier de arhitectură și design
str. Mihai Eminescu nr. 79, comuna Dumbrăvița, județ Timiș
RO:5673630 J35/1259/2009

| | | | |
|-------------|-----------------------------|-----------|------------------|
| Ser proiect | Num | Semnatura | Scara |
| Proiectat | arh. NAGY-VIZITIU Alexandru | | 1:100 |
| Desenat | arh. ABULIU Reaia | | Data: 18.09.2019 |
| | arh. ABULIU Reaia | | |
| | ing. PRAHOVEANU Adrian | | |



Titlu proiectului:
MODERNIZARE DJ 708G, INCLUSIV POD MURES,
PENTRU FUNCȚIUNEA DE CENTURĂ EST ARAD
Amplasament:
Municipiul Arad, Comuna Fântânele, Comuna
Vladimirescu, Județul Arad

Proiect nr:
503 | 2019

| | |
|-------------|--------|
| Faza: | P.U.Z. |
| Planșă nr.: | U.11 |

| | |
|------------------|------------------------------|
| Beneficiar: | JUDEȚUL ARAD |
| Titlu de planșă: | PROFIL TRANSVERSAL TIP NR. 3 |

AX 300mm x 250mm

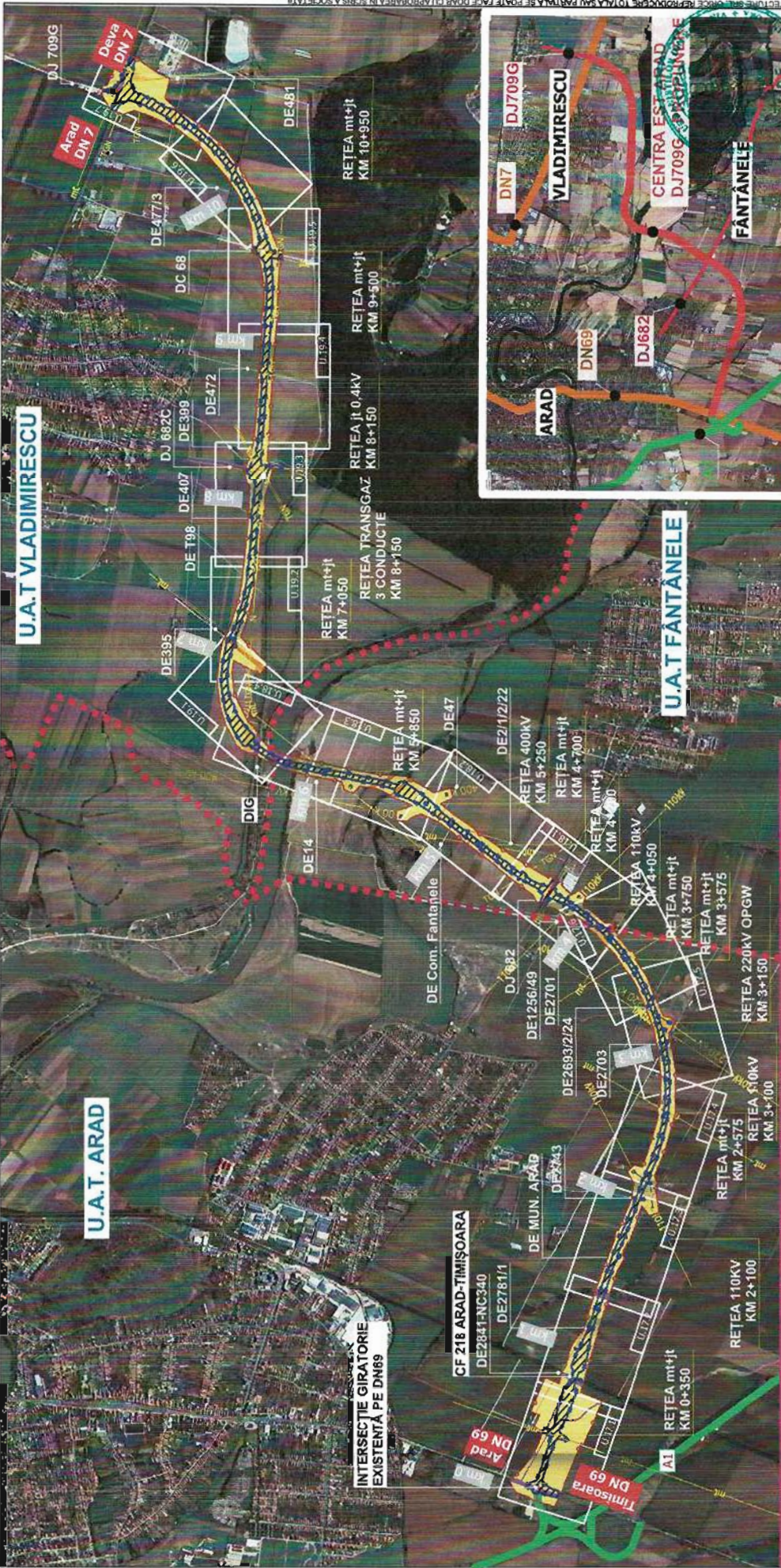

PUZ SI RLU CENTURA EST ARAD, INCLUSIV POD PESTE MURES

BILANT TERITORIAL ZONA STUDIATA

| TEREN AFERENT | EXISTENT | | PROPUS | | TEREN AFERENT | | EXISTENT | | PROPUS | | |
|----------------------------------|---------------|------------|---------------|------------|----------------------------------|---|----------|--------------|------------|--------------|------------|
| | ha | % | ha | % | ha | % | ha | % | ha | % | |
| Teren agricol | 111,35 | 76,48 | 72,77 | 49,98 | Teren agricol | - | - | 37,92 | 76,82 | - | - |
| Cuiri Constructii/ Zona servicii | 19,06 | 13,09 | 16,4 | 11,25 | Cuiri constructii/ Zona agricole | - | - | 3,37 | 7,00 | - | - |
| Teren neproductiv | 3,9 | 2,68 | 2,87 | 1,97 | Teren neproductiv | - | - | 0,94 | 1,96 | 0,06 | 0,12 |
| Ape | - | - | 2,08 | 2,57 | Cale ferata | - | - | 0,61 | 1,27 | 0,23 | 0,48 |
| Canale ANIF | - | - | 0,82 | 1,03 | Drum national | - | - | 0,98 | 2,0 | 1,22 | 2,54 |
| Canale de comunicatie | - | - | 5,08 | 3,49 | Drum judetean | - | - | 0,71 | 1,46 | 13,93 | 28,12 |
| Centura de Esti | 1,96 | 1,35 | 37,15 | 25,51 | Drum comunal | - | - | 0,21 | 0,44 | 0,17 | 0,35 |
| Drum National | 1,31 | 0,9 | 1,38 | 0,95 | Drum de exploatare | - | - | 1,25 | 2,60 | 3,97 | 8,24 |
| Drumuri Judetene | 0,58 | 0,4 | 0,37 | 0,25 | Canal colectare ape pluviale | - | - | - | - | 5,08 | 10,58 |
| Drum comunal | 0,23 | 0,16 | 0,17 | 0,12 | Basin de retentie | - | - | - | - | 0,27 | 0,56 |
| Drumuri de exploatare | 3 | 2,06 | 5,81 | 4 | Ape | - | - | 0,93 | 2 | 0,42 | 0,9 |
| Zona protectie Centura Est | - | - | 50,41 | 34,1 | Pond Mures | - | - | 0,44 | 0,91 | 0,27 | 0,56 |
| TOTAL | 145,59 | 100 | 145,59 | 100 | Paza ciclism | - | - | - | - | 2,05 | 4,3 |
| | | | | | Zona siguranta, spatiu verde | - | - | 0,75 | 1,56 | 11,54 | 23,98 |
| | | | | | Spatii verde amenajate | - | - | - | - | 9,3 | 19,33 |
| | | | | | TOTAL | | | 48,11 | 100 | 48,11 | 100 |

INCINTA CENTURA EST
 Terenuri proprietate publica de interes national: HINIESCU Nr. 79
 Terenuri proprietate publica de interes judetean: JIA - JUDETIMIS
 Terenuri proprietate publica de interes local: Autostrada A1
 Terenuri proprietate private de interes local: Centura Est
 Terenuri proprietate private a persoanelor fizice sau juridice: Planse sc.1:2000
 Terenuri ce se intentioneaza a fi trecute in domeniul public

LEGENDA

- LIMITA UAT
- ZONA STUDIATA
- CULOAR CENTURA EST
- Autostrada A1
- Centura Est
- Planse sc.1:2000

SITUATIE EXISTENTA

UAT ARAD | UAT FANTANELE | UAT VLADIMIRESCU

blank studio

BLANK ARCHITECTURE srl
 atelier de arhitectura si design

Nr. proiect: 1:25000
 Data: 16.09.2019
 Desenat: arh. ABULIU Razvan
 Dator: arh. ABULIU Razvan

Titlu de autorizare: 1007/2009/Județul Arad
 Titlu de autorizare: 1007/2009/Județul Arad
 Titlu de autorizare: 1007/2009/Județul Arad

PLAN ÎNCADRARE

SC. BLANK ARCHITECTURE S.R.L.

www.blankstudio.ro
 Inscris: 075009398
 Nr. Inscris: 1044
 Str. Mihai Eminescu nr. 79
 comuna Dumbrăvița, Județul Timiș
 RO206879300, J0817207098

PROIECT DE

MODERNIZARE DJ 709G, INCLUSIV POD MURES, PEKTRU
 FUNCȚIONEA DE CENTURA EST ARAD
 Municipiul Arad, Comuna Fântânele, Comuna Vladimirescu,
 Județul Arad

503 | 2019

Faza: - J08TUL ARAD

P.U.Z.

Planșă nr.: U.16

PROPRIETATEA ASUPRA TERENURILOR

A3 20 mm x 40 mm

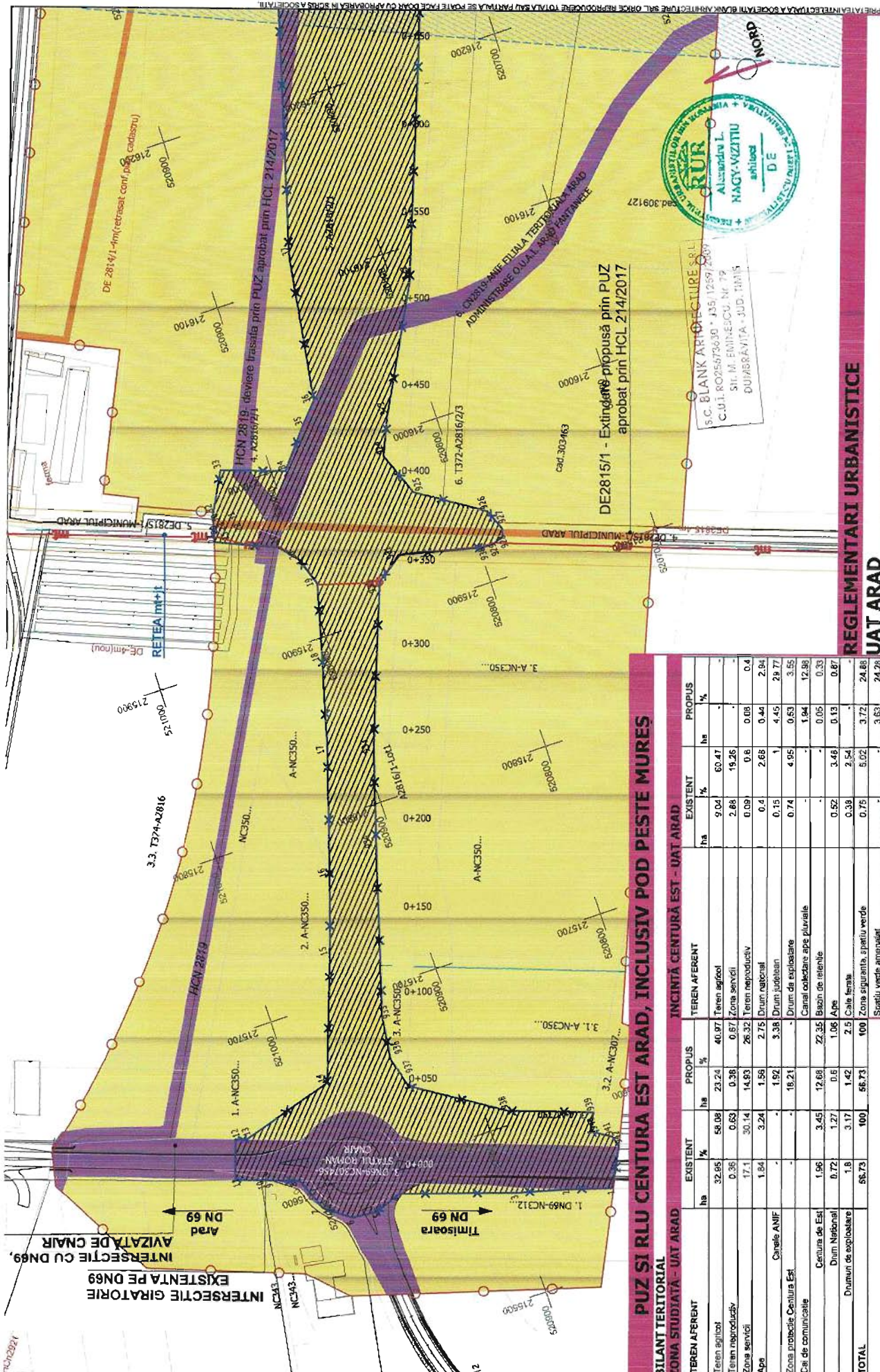

REGLEMENTARI URBANISTICE
UAJ ARAD

www.blankstudio.ro
Tel: 0730101398
E-mail: info@blankstudio.ro
C.U.I. RO25673630 * J35126972007
SIT. IM. EMINESCUS NR. 79
RO25673630 / AS5126972009

blank studio
BLANK ARCHITECTURE S.R.L.
Arhitectură de interior și exterior
Arhitectură de urbanism și amenajare teritoriul construit

Nume: Alexandru L. Nagy-Vazitiu
Președinte: Dumbrăvița - Jud. Timiș

Proiectat: arh. ABULIU Rodica
Desenat: arh. ABULIU Rodica

Scara: 1:2000
Data: 19.09.2019

Publicat în: **ROSDERNAREZARE DJ 7090, INCLUSIV POD MURES, PENTRU FUNCȚIUNEA DE CENTURĂ EST ARAD**
Municipiul Arad, Comuna Făbădău, Comuna Vădăraș, Județul Arad

Faza: JUDEȚUL ARAD
Planșă nr: 603 | 20 | 19
P.U.Z: U.17.1

Titlu de teren: PROPRIETATEA ASUPRA TERENURILOR - UAJ ARAD

PUZ ȘI RLU CENTURĂ EST ARAD, INCLUSIV POD PESTE MURES

BILANT TERITORIAL
ZONA STUDIATĂ - UAJ ARAD

| TEREN AFERENT | EXISTENT | | PROPUS | | TEREN AFERENT | | EXISTENT | | PROPUS | |
|----------------------------|--------------|------------|--------------|------------|---------------|--------------|--------------|--------------|--------------|--------------|
| | ha | % | ha | % | ha | % | ha | % | ha | % |
| Teren agricol | 32,85 | 58,08 | 23,24 | 40,87 | 9,04 | 16,26 | 9,04 | 16,26 | 60,41 | - |
| Teren neagricol | 0,36 | 0,63 | 0,38 | 0,67 | 2,84 | 5,12 | 2,84 | 5,12 | 19,26 | - |
| Zona servicii | 17,1 | 30,14 | 14,83 | 26,32 | 0,09 | 0,16 | 0,09 | 0,16 | 0,08 | 0,14 |
| Apă | 1,84 | 3,24 | 1,58 | 2,75 | 0,00 | 0,00 | 0,00 | 0,00 | 0,00 | 0,00 |
| Cămine ANIF | - | - | 1,92 | 3,38 | 0,15 | 0,27 | 0,15 | 0,27 | 0,44 | 0,79 |
| Zona protecție Centură Est | - | - | 18,21 | 32,71 | 0,74 | 1,33 | 0,74 | 1,33 | 2,84 | 5,12 |
| Căi de comunicație | 1,96 | 3,45 | 12,66 | 22,35 | - | - | - | - | 4,95 | 8,93 |
| Centură de Est | 0,72 | 1,27 | 0,6 | 1,06 | 0,52 | 0,93 | 0,52 | 0,93 | 1,04 | 1,86 |
| Drum Național | 1,8 | 3,17 | 1,42 | 2,5 | 0,38 | 0,68 | 0,38 | 0,68 | 2,54 | 4,54 |
| Drum de exploatare | 58,73 | 100 | 58,73 | 100 | 0,75 | 1,33 | 0,75 | 1,33 | 3,72 | 6,66 |
| TOTAL | 56,73 | 100 | 58,73 | 100 | 14,95 | 26,99 | 14,95 | 26,99 | 14,95 | 26,99 |

- ZONA STUDIATĂ**
 - CULOAR CENTURĂ EST**
 - REȚEA LEA mt+1**
 - zonă de protecție cale ferată**
 - zonă de siguranță cale ferată**
- Terenul proprietate publică de interes național**
 - Terenul proprietate publică de interes local**
 - Terenul proprietate privată a persoanelor fizice sau juridice**
 - Terenul ce se intenționează a fi trecut în domeniul public**

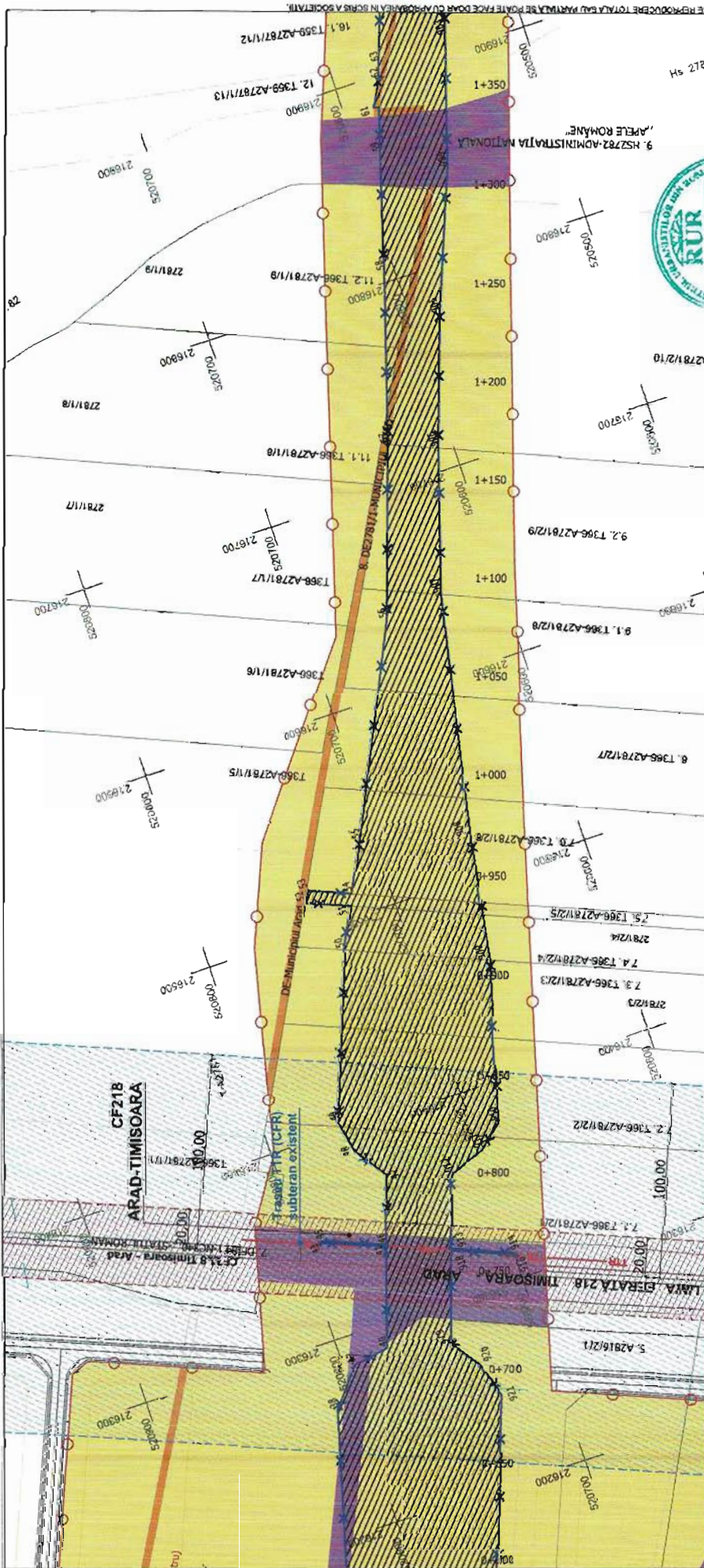

PUZ SI RLU CENTURA EST ARAD, INCLUSIV POD PESTE MURES

BILANT TERITORIAL ZONA STUDIATA - UAT ARAD

| TEREN AFERENT | | EXISTENT | | PROPUZ | | TEREN AFERENT | | EXISTENT | | PROPUZ | |
|------------------------------|-------|----------|-------|--------|-------------------------------|---------------|-------|----------|-------|--------|---|
| ha | % | ha | % | ha | % | ha | % | ha | % | ha | % |
| Teren expozat | 22.85 | 56.08 | 23.24 | 40.87 | 16.37 | 60.37 | 2.88 | 18.26 | 0.08 | 0.4 | |
| Teren neproductiv | 0.36 | 0.63 | 0.36 | 0.67 | Zone servitii | 2.88 | 18.26 | 0.08 | 0.4 | | |
| Zona servitii | 17.1 | 30.14 | 14.83 | 28.32 | Zona rezidentiala | 0.4 | 2.68 | 0.4 | 2.94 | | |
| Ape | 1.84 | 3.24 | 1.56 | 2.76 | Drum județean | 1.46 | 28.77 | 1 | 4.46 | | |
| Zona proprietate Centura Est | - | - | 1.92 | 3.38 | Drum județean | 1.46 | 28.77 | 1 | 4.46 | | |
| Cali de comunicație | - | - | 18.21 | - | Drum de exploatare | 4.96 | 3.55 | - | - | | |
| Centura de Est | 1.96 | 3.45 | 12.68 | 22.35 | Canal colectare ape pluviale | 1.94 | 12.98 | - | - | | |
| Drum National | 0.72 | 1.27 | 0.8 | 1.65 | Ape | 0.52 | 3.48 | 0.13 | 0.87 | | |
| Drumul de exploatare | 1.8 | 3.17 | 1.42 | 2.5 | Cale ferata | 0.38 | 2.54 | 3.72 | 24.88 | | |
| | 56.73 | 100 | 56.73 | 100 | Zona siportanta, spatii verde | 0.75 | 5.02 | 3.63 | 24.28 | | |
| | | | | | Spatii verde amenajate | 3.63 | 24.28 | | | | |
| TOTAL | | | | | TO TAL | | | | | | |

INCINTA CENTURA EST - UAT ARAD

Terenul proprietate publica de interes national
 Terenul proprietate publica de interes local
 Terenuri proprietate privata a persoanelor fizice sau juridice
 Terenuri ce se intentioneaza a fi trecute in domeniul public

ZONA STUDIATA
 GULOAR CENTURA EST
 Zona de proiectie cale ferată
 Zona de siguranță cale ferată
 Traseu TR (CFR)
 subteran existent

Interdicție temporară de construire până la aprobarea de către Consiliul Județean Arad a coridorului de expropriere pentru cauză de utilitate publică aferent obiectivului de invest "Modernizare DJ 709G, inclusiv pod Mureș, pentru funcțiunea de Centura Est Arad"

Interdicție definitivă de construire

Interdicție temporară de construire până la reglementarea condițiilor tehnice (conținutul din avizele c/a amplasament)

REGLEMENTARI URBANISTICE UAT ARAD

blank studio
BLANK ARCHITECTURE ST
 Adresa: Str. Emineescu nr. 79, Cluj Napoca, Romania
 Tel: +40 366 368 252

Proiectant: *[Signature]*
 Data: 18.09.2019
 Desenează: *[Signature]*

Titlu de posesie: 903/120/19
 Județul Arad
 P.U.Z: U.172
 PROPRIETATE ASUPRA TERENURILOR - UAT ARAD



S.C. BLANK ARCHITECTURE ST
 C.U.I. RO26373630 • J16/1259/2019
 S.I.S. EMINEȘCU, Nr. 79
 DIMBĂRAVITA - JUDEȚ. TIMIȘ

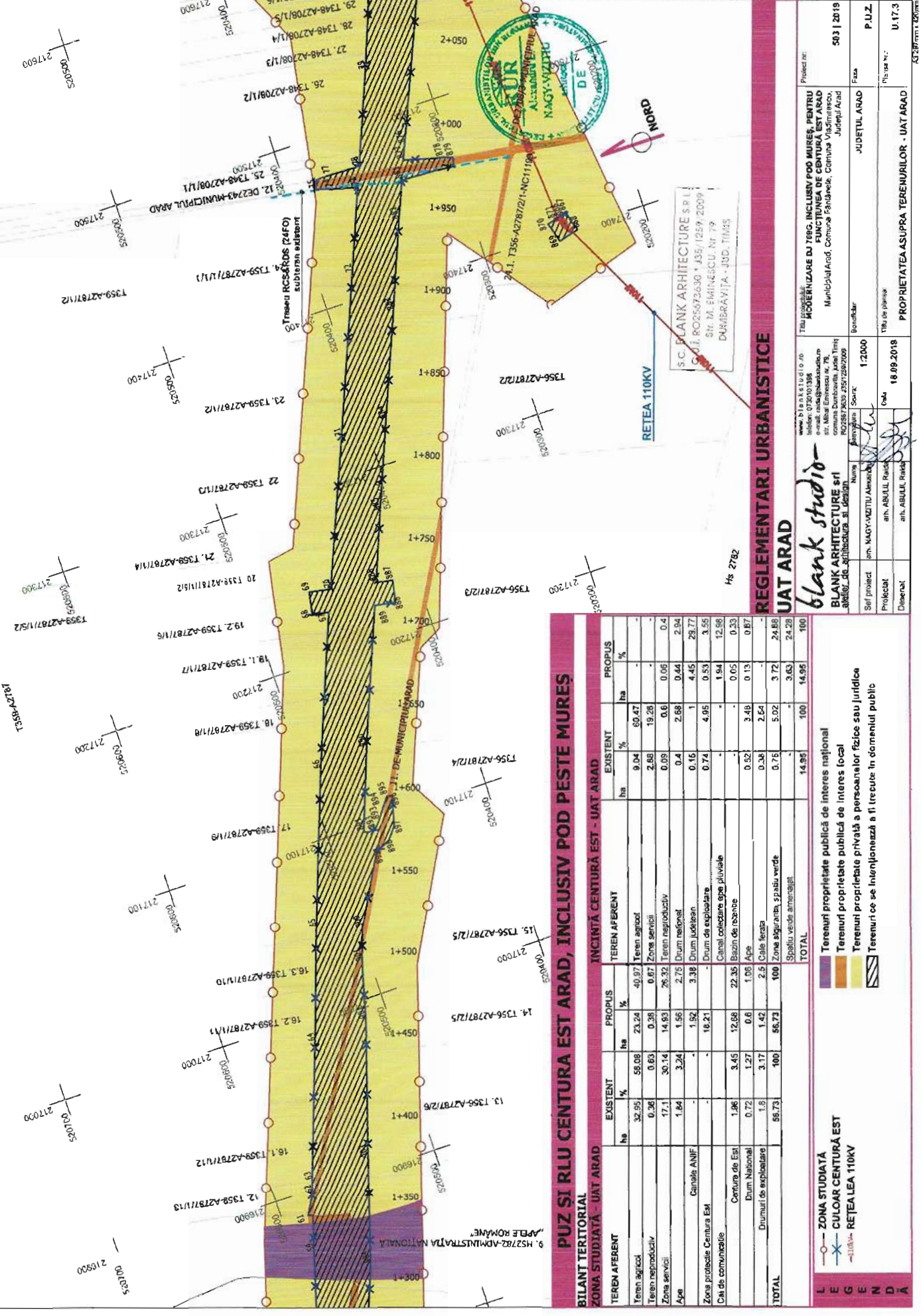

S.C. BLANK ARHITECTURE S.R.L.
CUI: RO25973630 * J35/1259/2009
Str. M. EMINESCU, Nr. 79
DUMBRĂVIȚA - JSD, TIMIȘ

REGLEMENTARI URBANISTICE
UAȚ ARAD

Titlu proiect: **MODERNIZARE DJ 708G, INCLUSIV POU MUREȘ, PENTRU FUNCȚIUNEA DE CINTURĂ EST ARAD**
Municipiul Arad, Comuna Pâlnășe, Căminuș Vișnișco, Județul Arad

Proiectant: **blank studio - BLANK ARHITECTURE S.R.L.**
Av. ARADUL, RONC
Str. ARADUL, RONC

Beneficiar: **JUDEȚUL ARAD**

Scara: **1:2000**

Data: **18.09.2018**

Proiectat de: **[Signature]**

Desenat de: **[Signature]**

Planșă nr.: **U.17.3**

PUZ SI RLU CENTURA EST ARAD, INCLUSIV POD PESTE MUREȘ

| BILANT TERITORIAL ZONA STUDIATA - UAȚ ARAD | | INCINTĂ CENTURĂ EST - UAȚ ARAD | | | |
|--|--------------|--------------------------------|---------------|--------------|------------|
| TEREN AFERENT | EXISTENT | PROPIUS | TEREN AFERENT | EXISTENT | PROPIUS |
| ha | % | ha | % | ha | % |
| Teren agricol | 32.95 | 23.24 | 49.97 | 9.04 | 20.47 |
| Teren neagricol | 0.36 | 0.36 | 0.67 | 2.68 | 19.26 |
| Teren neagricol | 17.1 | 30.14 | 26.32 | 0.09 | 0.6 |
| Zona servicii | 1.64 | 3.24 | 1.56 | 0.4 | 2.68 |
| Ape | - | 1.92 | 3.38 | 0.16 | 4.45 |
| Canale ANIF | - | 18.21 | - | 0.74 | 4.95 |
| Zona protejată Centura Est | - | - | - | - | 1.94 |
| Căi de comunicație | 1.86 | 3.45 | 22.35 | - | 0.05 |
| Centura de Est | 0.72 | 1.27 | 1.06 | 0.32 | 3.48 |
| Drum Național | 1.14 | 3.17 | 1.42 | 0.38 | 2.64 |
| Drumuri de exploatare | 0.72 | 1.27 | 2.5 | 0.76 | 5.02 |
| Drumul de exploatare | 0.72 | 1.27 | 2.5 | 0.76 | 5.02 |
| Zona siguranță spațiu verde | - | - | 100 | - | 3.63 |
| Spațiu verde amenajat | - | - | - | - | 24.28 |
| TOTAL | 56.73 | 100 | 56.73 | 14.85 | 100 |

- L** - ZONA STUDIATĂ
E - CULOAR CENTURĂ EST
G - REȚEA LEA 110KV
N - N
D - D
A - A
- Terenuri proprietate publică de interes național
 - Terenuri proprietate publică de interes local
 - Terenuri proprietate privată a persoanelor fizice sau juridice
 - Terenuri ce se intenționează a fi trecute în domeniul public

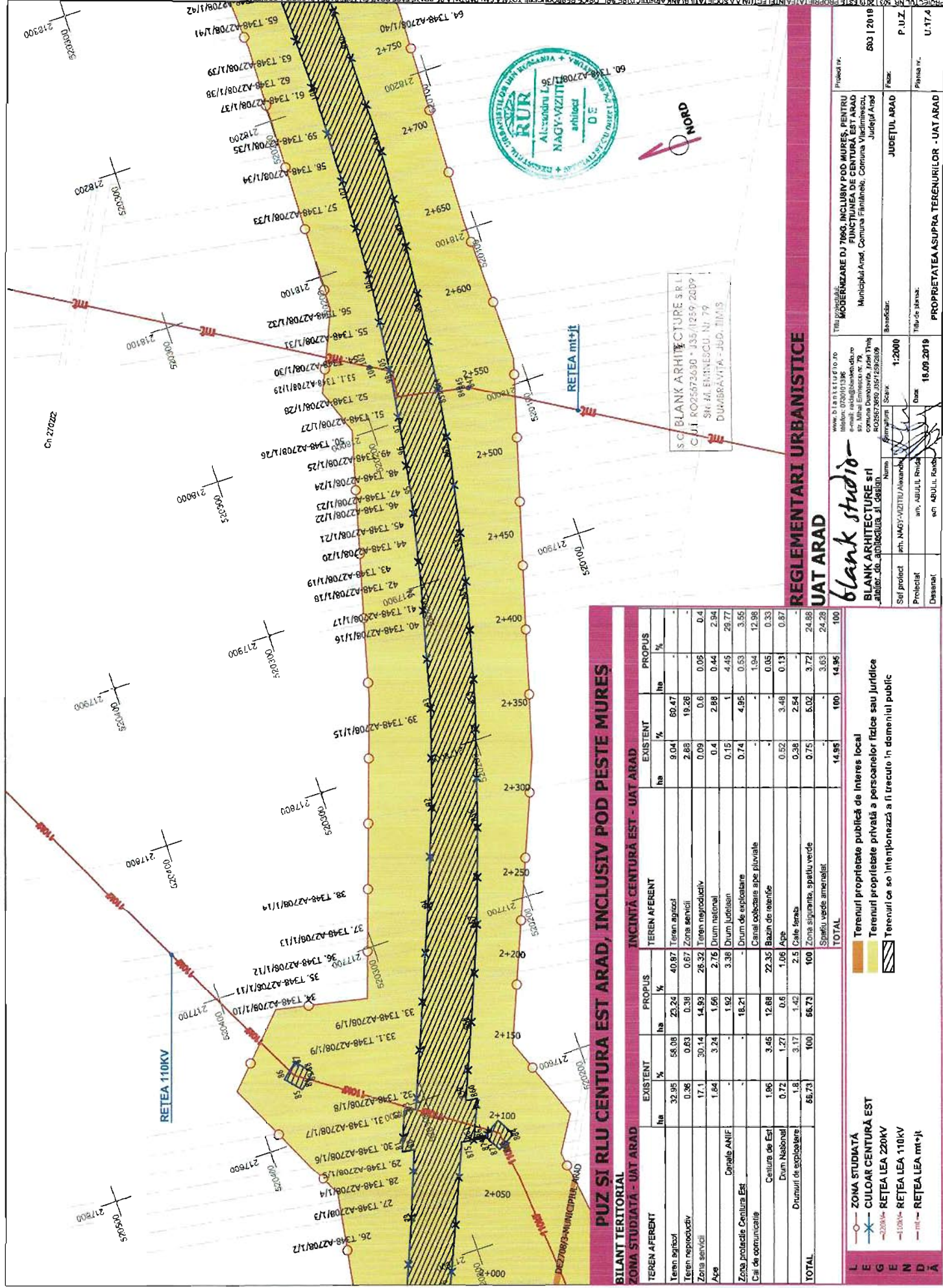

PUZ SI RLU CENTURA EST ARAD, INCLUSIV POD PESTE MURES

| BILANT TERITORIAL ZONA STUDIATA - UAT ARAD | | INCINTA CENTURA EST - UAT ARAD | | | |
|--|----------|--------------------------------|---------------|----------|---------|
| TEREN AFERENT | EXISTENT | PROPIUS | TEREN AFERENT | EXISTENT | PROPIUS |
| ha | ha | ha | ha | ha | ha |
| Teren agricol | 32.95 | 58.08 | 40.87 | 9.04 | 60.47 |
| Teren reproductiv | 0.36 | 0.63 | 0.67 | 2.88 | 19.26 |
| Zona servicii | 17.1 | 30.14 | 26.32 | 0.09 | 0.6 |
| Agri | 1.84 | 3.24 | 1.66 | 0.4 | 2.94 |
| | | 1.92 | 3.38 | 0.15 | 4.46 |
| Zona protejate Centura Est | | 18.21 | | 0.74 | 4.95 |
| Cai de comunicatie | 1.96 | 3.46 | 22.35 | | 1.94 |
| | 0.72 | 1.27 | 1.06 | 0.52 | 3.48 |
| | 1.8 | 3.17 | 2.5 | 0.38 | 2.54 |
| | 66.73 | 100 | 100 | 0.75 | 5.02 |
| TOTAL | | | | 14.95 | 100 |
| | | | | 14.95 | 14.95 |

- L ZONA STUDIATA
 - E CULOAR CENTURA EST
 - G RETEA LEA 220KV
 - E RETEA LEA 110KV
 - N D
 - A
- Terenuri proprietate publică de interes local
 - Terenuri proprietate privată a persoanelor fizice sau juridice
 - Terenuri ce se intenționează a fi trecute în domeniul public

REGLEMENTARI URBANISTICE UAT ARAD

blank studio
BLANK ARHITECTURE S.R.L.
CUI RO26576300 * 435/12.59.2009
SR. MI. ENINESCU, Nr. 79
DUMBRAVITA - JUDE. TIMIS

Titlu proiectant: MODERNIZARE DJ 706G, INCLUSIV POD MURES, PENTRU FUNCTIUNEA DE CENTURA EST ARAD
Municipal Arad, Comuna Fânâriele, Comuna Văscăneșul Judoșului Arad

www.blankstudio.ro
Telefon: 0750013136
e-mail: blank@blankstudio.ro
Str. Mihail Eminescu nr. 79
Comuna Dumbrăvița, Județul Timiș
RO26576300, 057.2323269

Nume: Mihail Eminescu
Nimn: Mihail Eminescu
Strada: Mihail Eminescu
Cămin: Mihail Eminescu

Sol proiect: pnt. NAGY-VIZITIU Alaxandru
Proiectat: arh. ABULIU Rindin
Desenat: arh. ABULIU Rindin

Scara: 1:2000
Data: 16.09.2019
Titlu de planșă: PROPIETATEA SUPRA TERENURILOR - UAT ARAD

Proiect nr.: S03 | 2019
Faza: JUDEȚUL ARAD
Pagina nr.: U.17.4
P.U.Z.

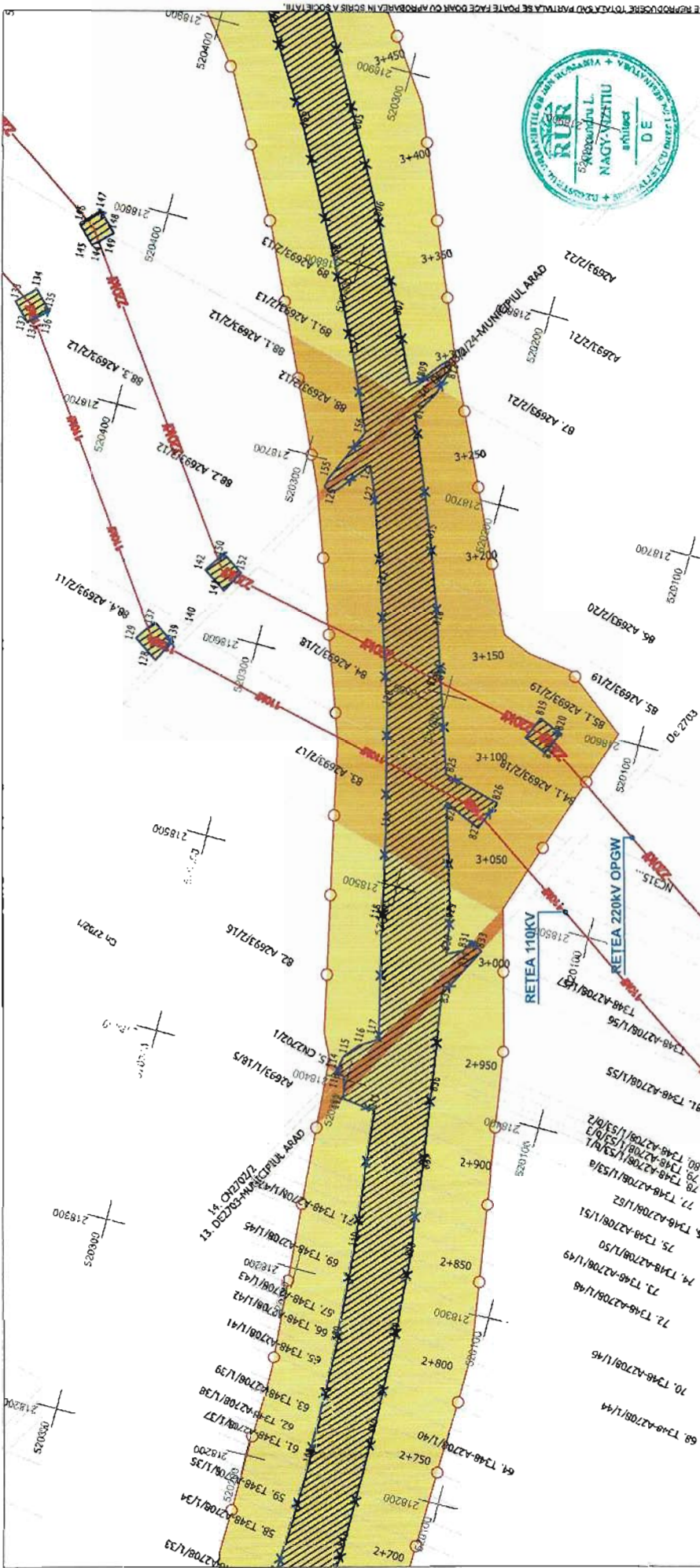

S.C. BLANK ARHITECTURE SRL
 C.U.I. RO25673030 • JRS 1259 2007
 STR. RA. EMINESCULUI NR 79
 DUKERĂVIȚA - JUDEȚUL TIMIȘ

REGLEMENTARI URBANISTICE
UAT ARAD

blank studio
 BLANK ARCHITECTURE SRL
 atelier de arhitectură și design

| | |
|---|---|
| www.blankstudio.ro telefon: 073911358 e-mail: info@blankstudio.ro adresa: strada E. Minulescu nr. 79 comuna Dăbârbani, județul Timiș RO25673030, JRS 1259 2007 | Titlu proiectant: MODERNIZARE DJ 709G, INCLUSIV POD MURES, PENTRU FUNCȚIUNEA DE CENTURĂ EST ARAD Municipiul Arad, Comuna Pârbăntels, Comuna Vășliriescu, Județul Arad Beneficiar: JUDEȚUL ARAD Scara: 1:2000 Data: 18.09.2019 Titlu de planșă: am. ABUJUL RĂDOL an. ABUJUL RĂDOL Desenați: PROPIETATEA ASUPRA TERENURILOR - UAT ARAD Planșă nr. U.11.5 P.U.Z. |
|---|---|

PUZ SI RLU CENTURA EST ARAD, INCLUSIV POD PESTE MURES

| BILANT TERITORIAL | | EXISTENT | | PROPUS | | TEREN AFERENT | | EXISTENT | | PROPUS | |
|----------------------------|--|--------------|------------|--------------|------------|------------------------------|--------------|-------------|--------------|--------------|---|
| ZONA STUDIATA - UAT ARAD | | ha | % | ha | % | ha | % | ha | % | ha | % |
| Terren agricol | | 32.95 | 58.08 | 23.24 | 40.97 | Terren agricol | 9.04 | 60.47 | | | |
| Terren neproductiv | | 0.36 | 0.63 | 0.87 | 1.52 | Zona servicii | 2.88 | 19.28 | | | |
| Zona servicii | | 17.1 | 30.14 | 14.93 | 26.32 | Terren neproductiv | 0.09 | 0.6 | 0.06 | 0.4 | |
| Apa | | 1.84 | 3.24 | 1.56 | 2.75 | Drum național | 0.4 | 2.68 | 0.46 | 2.94 | |
| Zona podolice Căpățâna Est | | | | 1.92 | 3.38 | Drum județean | 0.15 | 1 | 4.45 | 29.77 | |
| Cal de comunicații | | | | 18.21 | | Drum de exploatare | 0.74 | 4.95 | 0.53 | 3.55 | |
| Centura de Est | | 1.96 | 3.45 | 12.68 | 22.35 | Canal colectare ape pluviale | | | 1.94 | 12.98 | |
| Drum Național | | 0.72 | 1.27 | 0.6 | 1.05 | Bazin de retenție | | | 0.05 | 0.33 | |
| Drumun de exploatare | | 1.8 | 3.17 | 1.42 | 2.5 | Ape | 0.52 | 3.48 | 0.13 | 0.87 | |
| TOTAL | | 56.73 | 100 | 56.73 | 100 | Spațiu verde amenajat | 0.76 | 5.02 | 3.72 | 24.86 | |
| | | | | | | TOTAL | 14.95 | 100 | 14.95 | 100 | |

- Terrenuri proprietate publică de interes local
- Terrenuri proprietate privată de interes local
- Terrenuri proprietate privată a persoanelor fizice sau juridice
- Terrenuri ce intenționează a fi trecute în domeniul public

L - ZONA STUDIATĂ
 E - CULOAR CENTURĂ EST
 G - REȚEA LEA 220KV
 E - REȚEA LEA 110KV
 N -
 D -
 A -



S.C. BLANK ARHITECTURE S.R.L.
 C.U.I. RO25873030 - 13/12/2009
 STR. M. EMINESCU Nr. 79
 DUNĂBRĂVIȚA - JUDEȚUL ARAD

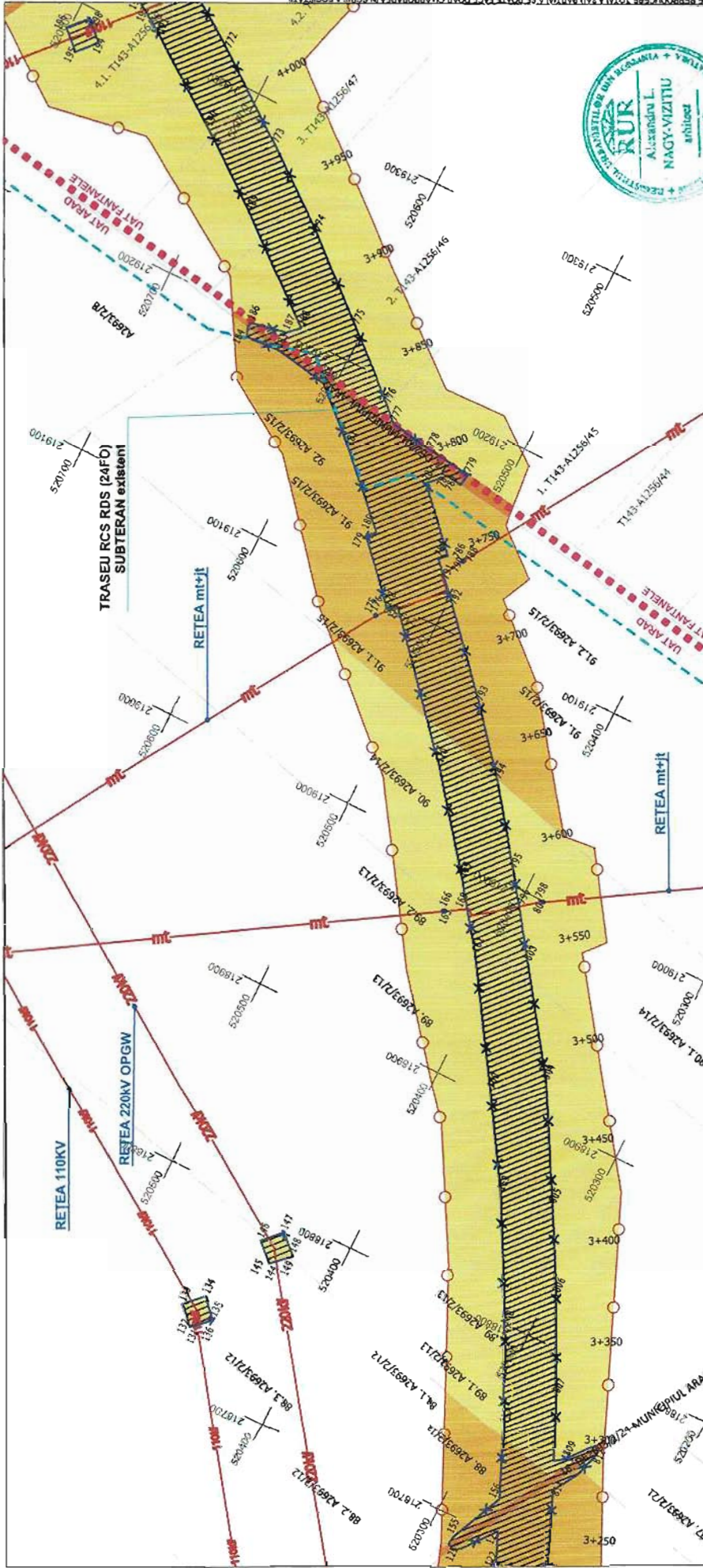

PUZ SI RLU CENTURA EST ARAD, INCLUSIV POD PESTE MURES

| BILANT TERITORIAL | | EXISTENT | | PROPUS | | TEREN AFERENT | | EXISTENT | | PROPUS | |
|----------------------------|--|--------------|------------|--------------|------------|----------------------------------|---|--------------|------------|--------------|------------|
| ZONA STUDIATA - UAT ARAD | | ha | % | ha | % | ha | % | ha | % | ha | % |
| Terren agricol | | 32.95 | 68.98 | 23.24 | 40.97 | Terren agricol | | 9.04 | 90.47 | - | - |
| Terren neproductiv | | 0.36 | 0.63 | 0.38 | 0.67 | Zona servicii | | 2.88 | 19.25 | - | - |
| Zona servicii | | 17.1 | 30.14 | 14.93 | 28.32 | Terren neproductiv | | 0.09 | 0.8 | 0.06 | 0.4 |
| Ape | | 1.94 | 3.24 | 1.96 | 2.75 | Drum national | | 0.4 | 2.68 | 0.44 | 2.94 |
| Zona protejata Centura Est | | - | - | 1.92 | 3.38 | Drum județean | | 0.15 | 4.45 | 29.77 | 3.55 |
| Lei de comunitate | | 1.96 | 3.45 | 12.88 | 22.35 | Drum de exploatare | | 0.74 | 4.95 | 0.53 | 3.55 |
| Drum național | | 0.72 | 1.27 | 0.6 | 1.05 | Canal de alimentare apă pluvială | | - | - | 1.94 | 12.98 |
| Drumuri de aglomerație | | 3.8 | 3.17 | 1.42 | 2.5 | Bazin de reținere | | 0.52 | 3.48 | 0.13 | 0.87 |
| Cale ferată | | - | - | - | - | Cale ferată | | 0.38 | 2.54 | - | - |
| Zona siguranță, apă verde | | - | - | - | - | Spații verzi amenajate | | 0.75 | 5.02 | 3.72 | 24.88 |
| Spații verzi amenajate | | 56.73 | 100 | 56.73 | 100 | | | - | - | 24.28 | 162.88 |
| TOTAL | | 14.95 | 100 | 14.95 | 100 | TOTAL | | 14.95 | 100 | 14.95 | 100 |

- L - LIMITA UAT
 - E - ZONA STUDIATA
 - G - CULOAR CENTURA EST
 - E - RETEA LEA 220KV
 - N - RETEA LEA 110KV
 - D - RETEA LEA 10KV
 - A - RETEA LEA mt+it
- TRASEU RCS RDS (24FO), SUBTERAN existent
 - Terenuri proprietate publică de interes local
 - Terenuri proprietate privată de interes local
 - Terenuri proprietate privată a persoanelor fizice sau juridice
 - Terenuri ce se intenționează a fi trecute în domeniul public

blank studio
 BLANK ARHITECTURE srl
 www.blankstudio.ro
 telefon: 0730101356
 e-mail: info@blankstudio.ro
 strada Dunărească, nr. 79
 RO25873030 - 13/12/2009

Proiectat de: ing. ABULL RADA
 Desenat de: ing. ABULL RADA

Scara: 1:2000
 Data: 18.08.2019

Proiect nr.: 503 | 2019
 Județul Arad, Comuna Fânâriele, Comuna Vidrărești, Județul Arad
 Județul Arad
 Titlu de posesie: U.17.6
 Proprietatea asupra terenurilor: UAT ARAD

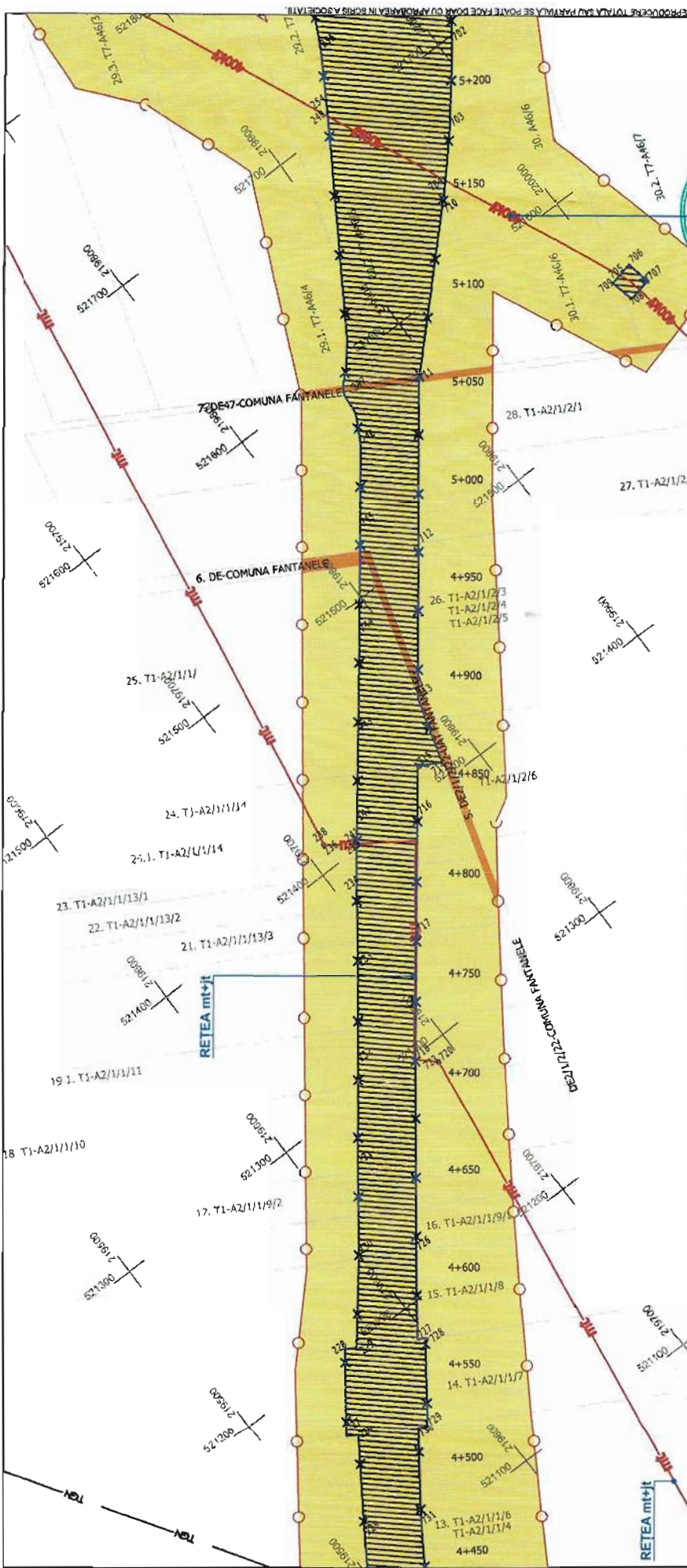

**BILANT TERITORIAL
ZONA STUDIATA - UAT FANTANELE**

| TEREN AFERENT | EXISTENT | | PROPIUS | | TEREN AFERENT | | EXISTENT | | PROPIUS | |
|---------------------------|--------------|------------|--------------|------------|--------------------------------|-------------|------------|-------------|------------|------------|
| | ha | % | ha | % | ha | % | ha | % | ha | % |
| Teren agricol | 24.03 | 83.79 | 16.6 | 57.88 | Teren agricol | 7.4 | 79.14 | - | - | - |
| Zona servicii | 1.98 | 5.51 | 1.1 | 3.84 | Zona servicii | 0.48 | 5.13 | - | - | - |
| Teren reproductiv | 0.38 | 1.36 | 0.24 | 0.84 | Teren reproductiv | 0.15 | 1.6 | - | - | - |
| Ape | 0.71 | 2.48 | 0.64 | 2.23 | Drum judeţean | 0.44 | 4.71 | 2.78 | 29.73 | - |
| Reul Mures | 1.2 | 4.16 | 1.05 | 3.59 | Drum comunal | - | - | - | - | - |
| Cemele ANIF | - | - | 0.71 | 2.55 | Drum de exploatare | 0.12 | 1.28 | 0.12 | 1.28 | - |
| Zona protejia Centura Est | - | - | 10.08 | - | - Canal colectare ape pluviale | - | - | 0.71 | 8.24 | - |
| Cal de comunitate | - | - | - | - | Bazin de retentie | - | - | 0.06 | 0.64 | - |
| Centura de Est | - | - | 7.76 | 27.06 | Ape | 0.32 | 3.42 | 0.25 | 2.67 | - |
| Drumul Judatene | 0.43 | 1.5 | 0.2 | 0.7 | Raut Mures | 0.44 | 4.71 | 0.27 | 2.89 | - |
| Drumul de exploatare | 0.34 | 1.19 | 0.34 | 1.19 | Pista ciclisti | - | - | 0.81 | 5.46 | - |
| TOTAL | 29.69 | 100 | 28.98 | 100 | Zona supranu. spatiu verde | - | - | 3.32 | 35.51 | - |
| | | | | | Spaziu verde amenajat | - | - | 1.27 | 13.58 | - |
| | | | | | TOTAL | 9.95 | 100 | 9.95 | 100 | 100 |

PUZ SI RLU CENTURA EST ARAD, INCLUSIV POD PESTE MURES

INCINTA CENTURA EST - UAT FANTANELE

- ZONA STUDIATA
- CULDAR CENTURA EST
- RETEA LEA 400KV
- RETEA LEA mt+H
- Terenul proprietate publica de interes local
- Terenul proprietate privata a persoanelor fizice sau juridice
- Terenul ce se intentioneaza a fi trecut in domeniul public



S.C. BLANK ARHITECTURA S.R.L.
C.U.I. RO266736339 / J359/2559/2909
Str. M. SMIHNECU, Nr. 79
DUMBRAVITA - JUD. TIMIS

**REGLEMENTARI URBANISTICE
UAT FANTANELE**

blank studio
BLANK ARCHITECTURE srl
BILANT DE ARHITECTURA SI PLANURI

www.blankstudio.ro
telefon: 0730101386
e-mail: arh@blankstudio.ro
adresa: Calea Bucuresti nr. 105
comuna Dumbrava, Jud. Timis
RO266736339 / J359/2559/2909

Proiectant: arh. ABILAL RAOUL
Director: arh. ABILAL RAOUL

Scara: 1:2000
Data: 18.09.2019

Proiect nr.: 503 / 2019
Faza: JUDEȚUL ARAD
Titlu de dimis: PROPRIETATEA ASUPRA TERENURILOR - UAT FANTANELE

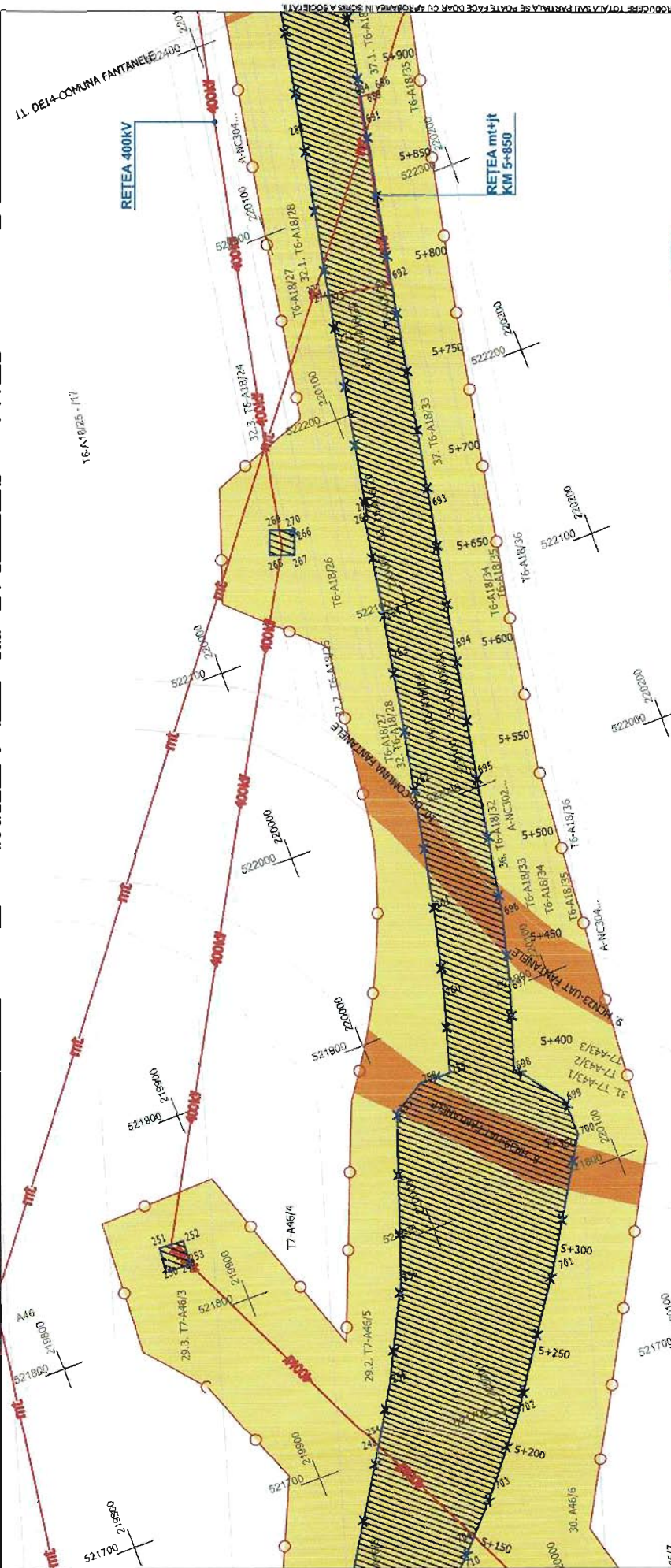

BILANT TERITORIAL ZONA STUDIATA - UAT FANTANELE

| TEREN AFERENT | EXISTENT | | PROPUS | | TEREN AFERENT | | EXISTENT | | PROPUS | |
|------------------------------|--------------|------------|--------------|------------|----------------------------|-------------|------------|-------------|------------|------------|
| | ha | % | ha | % | ha | % | ha | % | ha | % |
| Teren agricol | 24.03 | 63.79 | 16.6 | 57.88 | Teren agricol | 7.4 | 79.14 | - | - | - |
| Zona servicii | 1.59 | 5.51 | 1.1 | 3.84 | Zona servicii | 0.48 | 5.13 | - | - | - |
| Teren neproductiv | 0.39 | 1.35 | 0.24 | 0.84 | Teren neproductiv | 0.16 | 1.6 | - | - | - |
| Ape | 0.71 | 2.48 | 0.84 | 2.23 | Drum județean | 0.44 | 4.71 | 2.78 | 29.73 | - |
| Reșul Mures | 1.2 | 4.18 | 1.03 | 3.39 | Drum comunal | - | - | - | - | - |
| Canale ANIF | - | - | 0.77 | 2.68 | Drum de exploatare | 0.12 | 1.28 | 0.12 | 1.28 | - |
| Zona protejate - Centura Est | - | - | 10.08 | - | Canal captare ape pluviale | - | - | 0.77 | 8.24 | - |
| Căi de comunicație | - | - | - | - | Beznă de feribute | - | - | 0.06 | 0.64 | - |
| Centura de Est | - | - | 7.76 | 27.06 | Ape | 0.32 | 3.42 | 0.25 | 2.67 | - |
| Drumuri județene | 0.43 | 1.5 | 0.2 | 0.7 | Reșul Mures | 0.44 | 4.71 | 0.27 | 2.89 | - |
| Drumuri de exploatare | 0.34 | 1.19 | 0.34 | 1.19 | Fieșă ordinar | - | - | 0.51 | 5.45 | - |
| TOTAL | 28.58 | 100 | 28.58 | 100 | Fieșă verde | - | - | 3.32 | 36.51 | - |
| | | | | | Spațiu verde amenajat | - | - | 1.27 | 13.58 | - |
| | | | | | TOTAL | 9.35 | 100 | 9.35 | 100 | 100 |

- L - ZONA STUDIATA
 - E - CULOAR CENTURĂ EST
 - G - RETEA LEA 400KV
 - E - RETEA LEA 110KV
 - N - RETEA TRANSGAZ
 - A -
- Terenuri proprietate publică de interes local
 - Terenuri proprietate privată a persoanelor fizice sau juridice
 - Terenuri ce se intenționează a fi trecute în domeniul public

PUZ SI RLU CENTURA EST ARAD, INCLUSIV POD PESTE MURES

INCINTĂ CENTURĂ EST - UAT FANTANELE

conducută de transport gaze naturale (în execuție-BRU)

www.blankstudio.ro
 Telefon: 0720101396
 e-mail: info@blankstudio.ro
 Strada Ștefan cel Mare, Nr. 17
 Cluj-Napoca, Județul Cluj, România
 RO20679630 / JOSE/159/2006

blank studio
 BLANK ARCHITECTURE srl
 Sediul de arhitectură și proiectare

Blank Architecture S.R.L.
 C.U.I. RO20679630 - J159/2006
 S.R.L. M. ENIHEZCU, Nr. 17
 DUMBRĂVIȚA - JUDEȚUL CLUJ

REGLEMENTARI URBANISTICE

UAT FANTANELE

Proiect nr. 503 | 2019

Municipiul Arad, Comuna Fântânele, Comuna Viadinescu, Județul Arad

JUDEȚUL ARAD

Beneficiar: PROPIETATEA ASUPRA TERENURILOR - UAT FANTANELE

Titlu de planșă: 1:2000

Data: 18.09.2019

Desenat: em. ABULI Radu

Drept de autor: em. ABULI Radu

Proiectat: em. ABULI Radu

Scara planșă: 1:2000

Beneficiar: JUDEȚUL ARAD

Faza: P.U.Z.

Planșă nr.: U.18.3

Scara: A3 297mm x 149mm

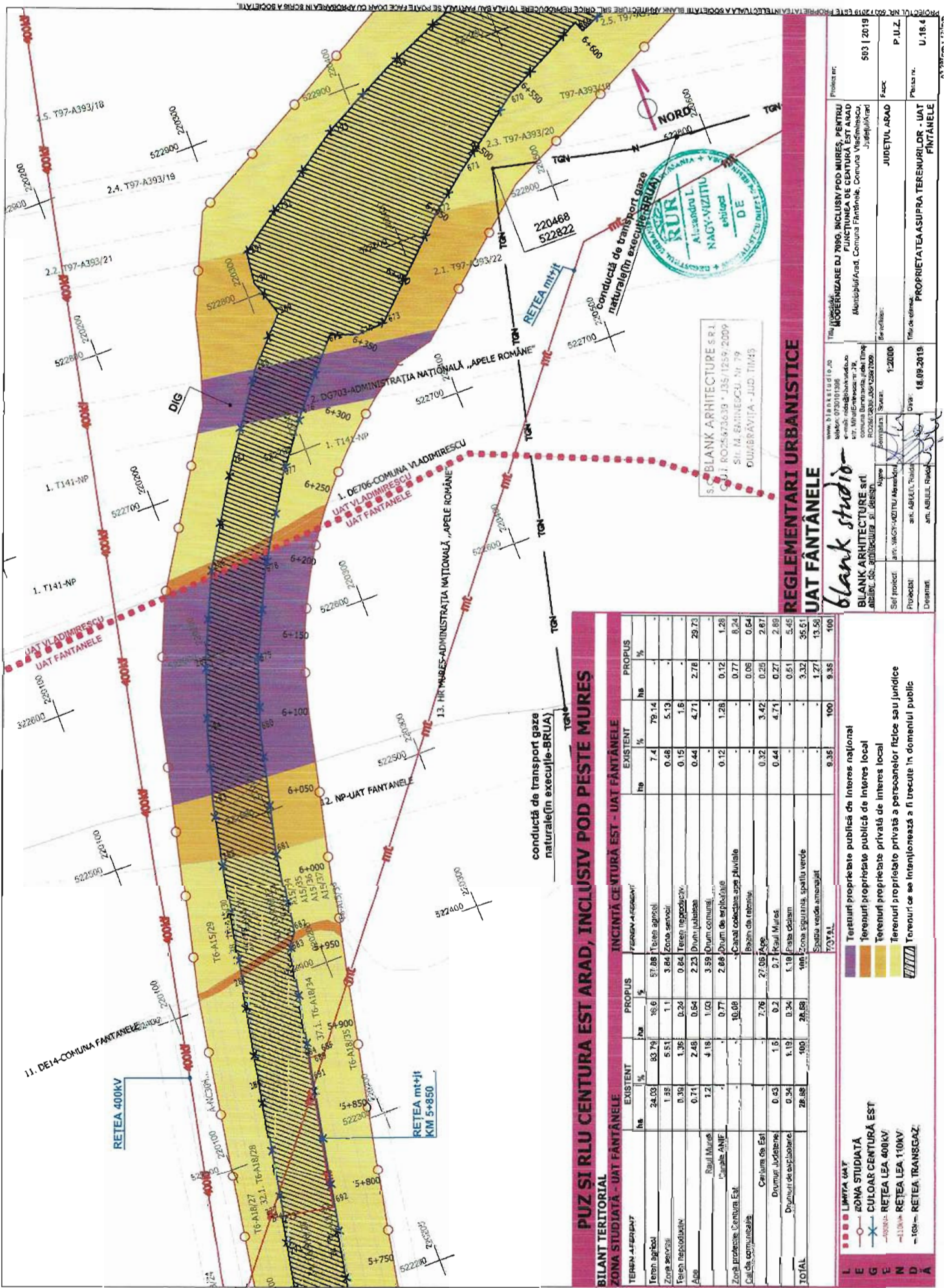

PUZ SI RLU CENTURA EST ARAD, INCLUSIV POD PESTE MURES

BILANT TERITORIAL
ZONA STUDIATA - UAT FANTANELE

| TEREN AFERENT | EXISTENT | | PROPUS | | EXISTENT | | PROPUS | |
|---------------------------|----------|-------|--------|-------|-------------|------------|-------------|------------|
| | ha | % | ha | % | ha | % | ha | % |
| Teren agricol | 24.03 | 83.79 | 16.6 | 57.88 | 7.4 | 25.34 | 79.14 | - |
| Zona servitii | 1.35 | 5.51 | 1.1 | 3.84 | 0.48 | 1.6 | 5.13 | - |
| Teren neproductiv | 0.36 | 1.35 | 0.24 | 0.84 | 0.15 | 0.5 | 1.6 | - |
| Alte | 0.71 | 2.48 | 0.64 | 2.23 | 0.44 | 1.5 | 4.71 | 2.78 |
| Rozari | 1.2 | 4.18 | 1.0 | 3.59 | 0.12 | 0.4 | 0.38 | 1.28 |
| Zona profesie Centura Est | - | - | 10.08 | 35.9 | - | - | - | - |
| Calci de comunitate | - | - | 7.76 | 27.08 | 0.32 | 1.1 | 0.95 | 3.28 |
| Centura de Est | 0.43 | 1.6 | 0.2 | 0.7 | 0.44 | 1.5 | 4.71 | 2.89 |
| Drepturi de explantare | 0.34 | 1.19 | 0.34 | 1.19 | - | - | - | - |
| Drepturi de explantare | 28.38 | 100 | 28.38 | 100 | - | - | - | - |
| TOTAL | | | | | 9.35 | 100 | 9.35 | 100 |

- LIMITA UAT
- ZONA STUDIATA
- CULOAR CENTURA EST
- RETEA LEA 400KV
- RETEA LEA 110KV
- RETEA TRANSGAZ
- Terenul proprietate publică de interes național
- Terenul proprietate publică de interes local
- Terenul proprietate privată de interes local
- Terenul proprietate privată a persoanelor fizice sau juridice
- Terenul ce se intenționează a fi trecut în domeniul public

REGLEMENTARI URBANISTICE
UAT FANTANELE

blank studio
BLANK ARHITECTURE srl
ARHITECTURA SI PLANURILE

S. BLANK ARHITECTURE SRL
Căi: RO25475639 • J35/1259/2009
SIRIA BĂNEȘTEȘTI NR. 79
DUMBRĂVIȚA - JUDE. TIMIȘ

www.blankstudio.ro
telefon: 0730101386
e-mail: info@blankstudio.ro
str. Mihail Brănești nr. 79
RO25475639 J35/1259/2009

Proiectat: arh. ABALIU, Teodora
Desenat: arh. ABALIU, Teodora

Scara: 1:2000
Data: 18.09.2019

Proiect nr.: JUDEȚUL ARAD
Faza: P.U.Z.
Planșă nr.: U.18.6

Titlu de înregistrare: PROPIETATEA SUPRA TERENURILOR - UAT FANTANELE

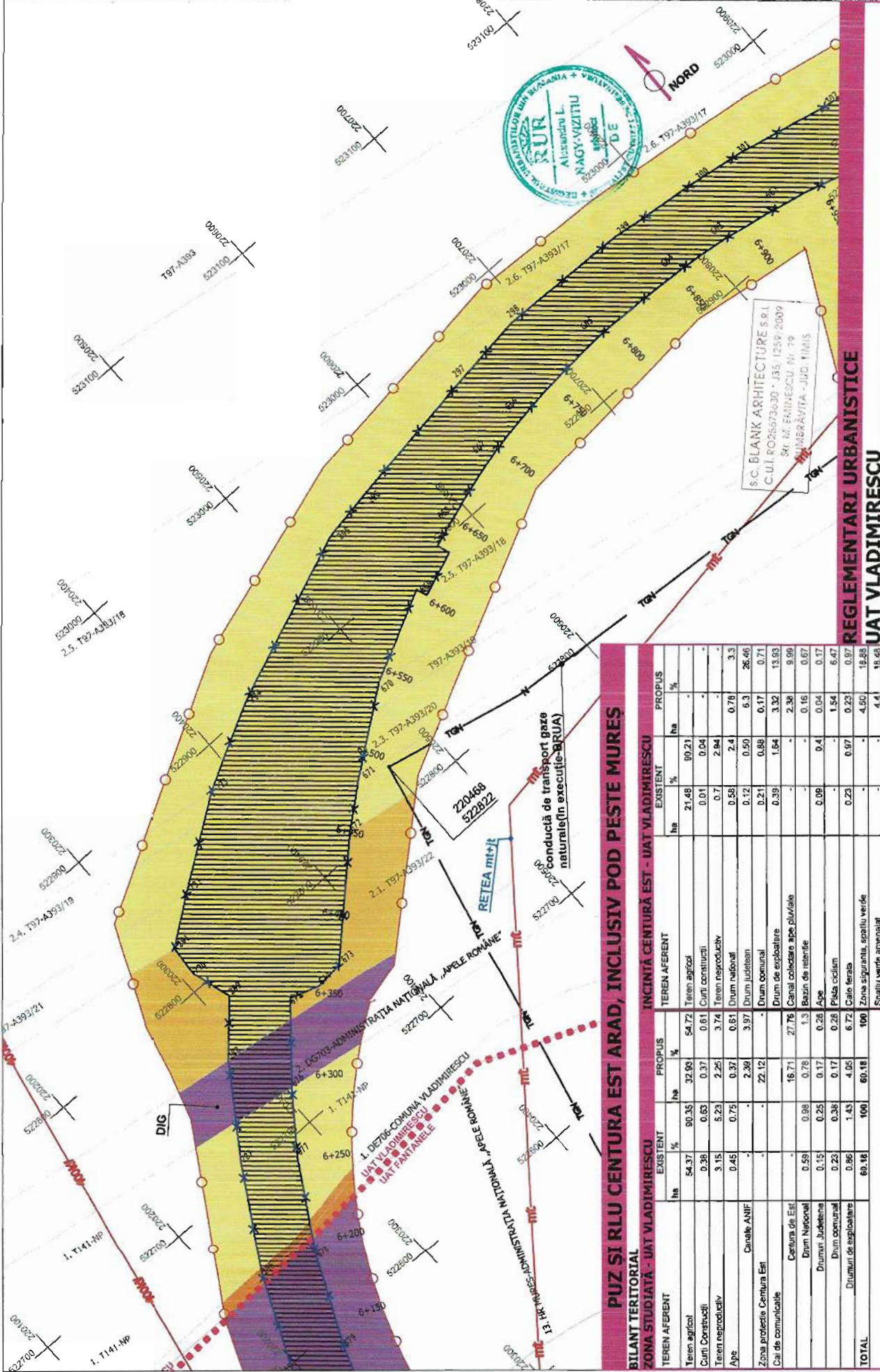

REGLEMENTARI URBANISTICE
UAT VLADIMIRESCU

blank studio
BLANK ARCHITECTURE S/R
ANALIST DE ARHITECTURA SI DESIGN

www.blankstudio.ro
telefon: 0720101398
e-mail: office@blankstudio.ro
consilia Durbanova, Iulian Timb
R020673030 - J55/1259/2009
R020673030 - J55/1259/2009

Titlu proiect: MODERNIZARE DJ 706G, INCLUSIV POD MURES, PENTRU FUNCTIUNEA DE CENTURA EST ARAD
Municipiul Arad, Comuna Fântâna, Comuna Vladimirescu, Județul Arad

Beneficiar: JUDEȚUL ARAD

Scara: 1:2000

Titlu de planșă: PROPRIETATEA SUPRA TERENURI LOR - UAT VLADIMIRESCU

Planșă nr.: U.19.1

Proiectat: arh. ADRIEL ROȘCU
Desenat: arh. ADRIEL ROȘCU

18.09.2019

PUZ SI RLU CENTURA EST ARAD, INCLUSIV POD PESTE MURES

BILANT TERITORIAL

| TEREN AFERENT | EXISTENT | | PROPIUS | | TEREN AFERENT | | EXISTENT | | PROPIUS | |
|----------------------------|----------|-------|---------|-------|---------------|-------|----------|-------|---------|-------|
| | ha | % | ha | % | ha | % | ha | % | ha | % |
| Teren agricol | 54.37 | 90.35 | 32.99 | 54.72 | 21.48 | 90.21 | - | - | - | - |
| Cuiri Construcții | 0.38 | 0.63 | 0.37 | 0.61 | 0.01 | 0.04 | - | - | - | - |
| Teren neagricol | 3.15 | 5.23 | 2.25 | 3.74 | 0.7 | 2.84 | - | - | - | - |
| Ape | 0.45 | 0.75 | 0.37 | 0.61 | 0.58 | 2.4 | 0.78 | 3.3 | 26.46 | 3.3 |
| Canale ANIF | - | - | 2.39 | 3.97 | 0.12 | 0.50 | 6.3 | 26.46 | 0.17 | 0.71 |
| Zona protejată Centura Est | - | - | 22.12 | - | 0.21 | 0.88 | 1.64 | 3.32 | 13.93 | 13.93 |
| Car de comunicație | - | - | - | - | 0.39 | 1.64 | - | - | 0.16 | 0.67 |
| Centura de Est | 0.59 | 0.98 | 0.78 | 1.3 | - | - | - | - | 0.4 | 1.54 |
| Drum Național | 0.15 | 0.25 | 0.17 | 0.28 | 0.09 | 0.4 | 0.04 | 0.17 | 0.67 | 0.67 |
| Drum Județean | 0.23 | 0.38 | 0.17 | 0.28 | - | - | - | - | 0.23 | 0.97 |
| Drum comunal | 0.23 | 0.38 | 0.17 | 0.28 | 0.23 | 0.97 | 0.23 | 0.97 | 4.50 | 18.85 |
| Drumuri de exploatare | 0.86 | 1.43 | 4.05 | 6.72 | - | - | - | - | 4.4 | 19.45 |
| TOTAL | 59.18 | 100 | 60.18 | 100 | 23.81 | 100 | 23.81 | 100 | 23.81 | 100 |

- L - LIMITA UAT
 - E - ZONA STUDIATA
 - G - CULOAR CENTURA EST
 - E - RETEA LEA 400KV
 - N - RETEA TRANSGAZ
 - D - RETEA TRANSELECTRICE
 - A - RETEA TRASEE
- Terenuri proprietate publică de interes național
 - Terenuri proprietate publică de interes local
 - Terenuri proprietate privată de interes local
 - Terenuri proprietate privată a persoanelor fizice sau juridice
 - Terenuri ce se intenționează a fi trecute în domeniul public

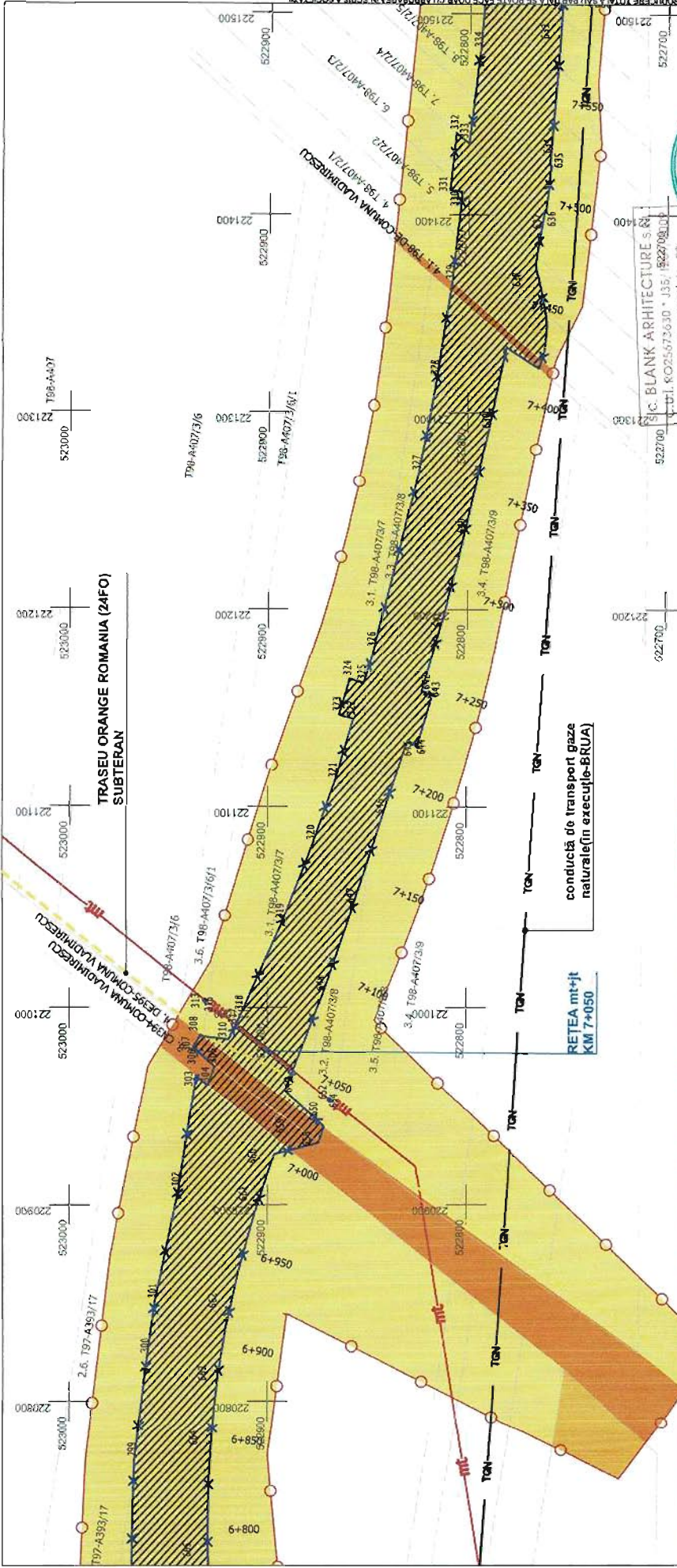

S.C. BLANK ARHITECTURE S.R.L.
 Str. M. EMIHESCU Nr. 79
 DUMBRĂVIȚA - JUDEȚUL TIMIȘ

PUZ SI RLU CENTURA EST ARAD, INCLUSIV POD PESTE MURES

BILANT TERITORIAL ZONA STUDIATA - UAT VLADIMIRESCU

| TEREN AFERENT | EXISTENT | | PROPIUS | | TEREN AFERENT | | EXISTENT | | PROPIUS | |
|----------------------------|--------------|------------|--------------|------------|---------------|------------|--------------|------------|------------|------------|
| | ha | % | ha | % | ha | % | ha | % | ha | % |
| Teren agricol | 54.37 | 50.35 | 32.93 | 54.72 | 21.48 | 90.21 | - | - | - | - |
| Curti constructii | 0.38 | 0.63 | 0.37 | 0.61 | 0.01 | 0.04 | - | - | - | - |
| Teren neproductiv | 3.15 | 6.23 | 2.26 | 3.74 | 0.7 | 2.94 | - | - | - | - |
| Ape | 0.46 | 0.75 | 0.37 | 0.61 | 0.68 | 2.4 | 0.78 | 3.3 | 13.3 | 3.3 |
| Canale ANIF | - | - | 2.39 | 3.97 | 0.12 | 0.50 | 6.3 | 26.46 | 0.17 | 0.71 |
| Zona protejate-Centura Est | - | - | 22.12 | - | 0.21 | 0.88 | 0.17 | 0.71 | 0.17 | 0.71 |
| Cal. de comunitate | - | - | - | - | 0.39 | 1.64 | 3.32 | 13.93 | 0.16 | 0.67 |
| Centura de Est | 0.59 | 0.98 | 0.78 | 1.3 | - | - | 0.16 | 0.67 | - | - |
| Drum National | 0.15 | 0.25 | 0.17 | 0.28 | 0.09 | 0.4 | 0.04 | 0.17 | - | - |
| Drum Judetean | 0.38 | 0.75 | 0.37 | 0.61 | 0.23 | 0.97 | 1.54 | 6.47 | - | - |
| Drum comunal | 0.86 | 1.43 | 4.05 | 6.72 | 0.23 | 0.97 | 0.23 | 0.97 | 0.23 | 0.97 |
| Drumuri de exploatare | - | - | - | - | - | - | 4.50 | 18.88 | - | - |
| TOTAL | 60.18 | 100 | 60.18 | 100 | 23.91 | 100 | 23.91 | 100 | 4.4 | 100 |

- L ZONA STUDIATA
 - E CULOAR CENTURA EST
 - E RETEA LEA 110KV
 - E RETEA TRANSGAZ
 - N TRASEU ORANGE ROMANIA (ZAFU), SUBTERAN
 - D TRASEU TRANSGAZ (ZAFU), SUBTERAN
 - A
- Terenui proprietate publica de interes local
 - Terenui proprietate privata de interes local
 - Terenui proprietate privata a posesoarelor fizice sau juridice
 - Terenui ce se intentioneaza a fi tracute in domeniul public

www.blankstudio.ro
 Telefon: 0750101388
 e-mail: info@blankstudio.ro
 Str. M. EMIHESCU Nr. 79
 DUMBRĂVIȚA - JUDEȚUL TIMIȘ

blank studio
 BLANK ARHITECTURE S.R.L.
 Stabil. de arhitectură și design

Scara: 1:2000

Proiectat: arh. ABUL L. ROȘU
 Desenați: arh. ABUL L. ROȘU

Data: 18.09.2019

Proiect nr.: MODERNIZARE DJ 7190, INCLUSIV POD PESTE MURES, PENTRU FUNCȚIUNEA DE CENTURA EST ARAD
 Municipality Arad, Comuna Fântânel, Comuna Vladimirescu, Județul Arad

Proiect nr.: 603 / 2019

Proiect nr.: JUDEȚUL ARAD

Proiect nr.: PROPRIETATEA ASUPRA TERENURILOR - UAT VLADIMIRESCU

REGLEMENTARI URBANISTICE UAT VLADIMIRESCU

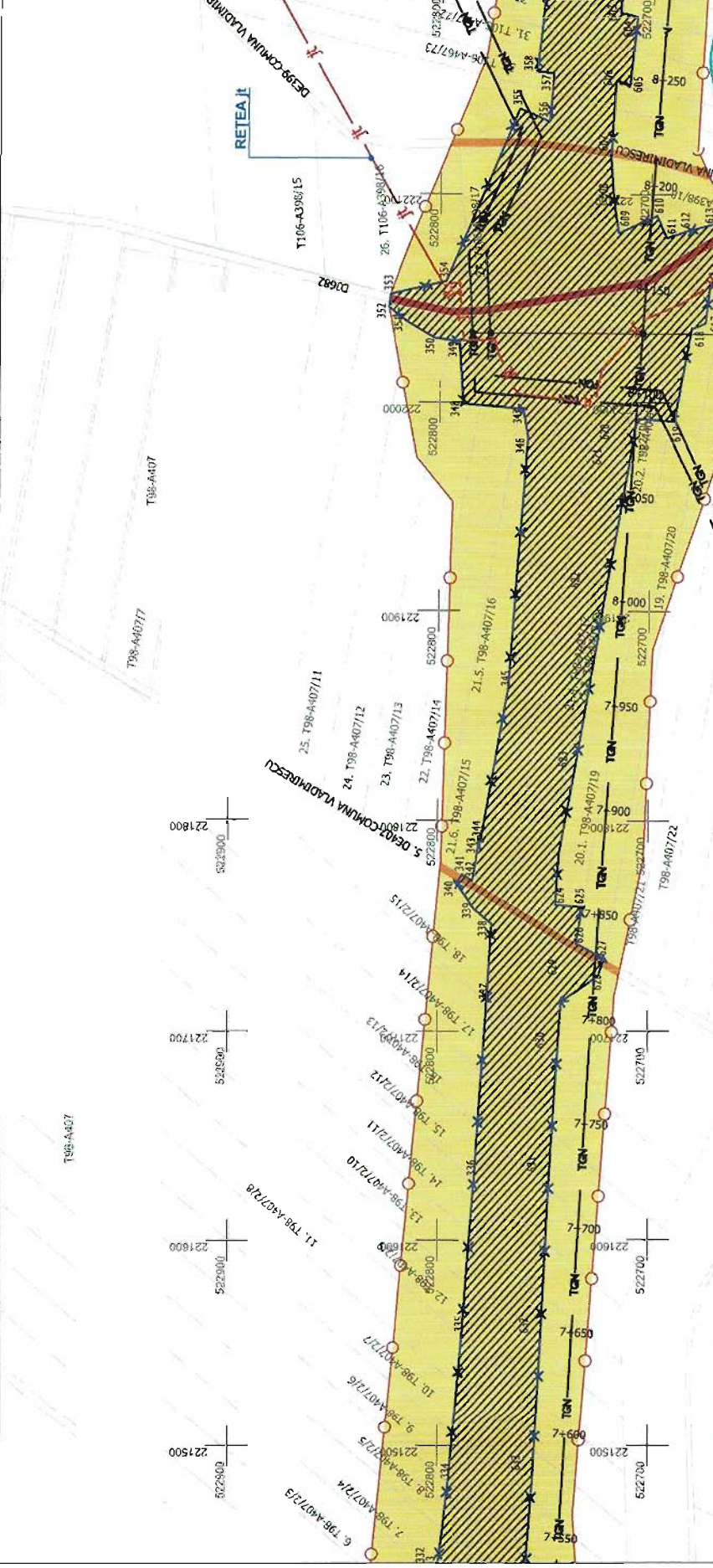

PUZ SI RLU CENTURA EST ARAD, INCLUSIV POD PESTE MURES

BILANT TERITORIAL

ZONA STUDIATA - UAT VLADIMIRESCU

| TEREN AFERENT | EXISTENT | PROPIUS | TEREN AFERENT | EXISTENT | PROPIUS |
|--------------------------------|--------------|------------|---------------|--------------|------------|
| ha | % | ha | ha | % | ha |
| Terren agricol | 54.37 | 90.35 | 54.72 | 21.48 | 50.21 |
| Curți Construcții | 0.39 | 0.63 | 0.61 | 0.01 | 0.04 |
| Terren neproductiv | 3.15 | 5.23 | 2.25 | 0.7 | 2.94 |
| Ape | 0.45 | 0.75 | 0.37 | 0.58 | 2.4 |
| Canale ANIF | - | - | 2.99 | 0.12 | 0.50 |
| Drum județean | - | - | 3.97 | 0.21 | 0.88 |
| Drum comunal | - | - | 22.12 | 0.39 | 1.84 |
| Drum de exploatare | 0.59 | 0.98 | 27.76 | 2.38 | 9.69 |
| Canal colectare ape pluviale | 0.15 | 0.25 | 0.28 | 0.09 | 0.4 |
| Bazin de retenție | 0.23 | 0.38 | 0.17 | 0.23 | 0.97 |
| Pista ciclistă | 0.23 | 0.38 | 0.17 | 0.23 | 0.97 |
| Cale ferată | 0.86 | 1.43 | 4.05 | 0.23 | 0.97 |
| Zona siguranță, opoziție verde | 60.18 | 100 | 60.18 | 4.50 | 18.88 |
| Spatiu verde amenajat | - | - | - | 4.4 | 18.48 |
| TOTAL | 60.18 | 100 | 60.18 | 23.81 | 100 |

INCINTĂ CENTURĂ EST - UAT VLADIMIRESCU

| TEREN AFERENT | EXISTENT | PROPIUS | TEREN AFERENT | EXISTENT | PROPIUS |
|--------------------------------|--------------|------------|---------------|--------------|------------|
| ha | % | ha | ha | % | ha |
| Terren agricol | 54.37 | 90.35 | 54.72 | 21.48 | 50.21 |
| Curți Construcții | 0.39 | 0.63 | 0.61 | 0.01 | 0.04 |
| Terren neproductiv | 3.15 | 5.23 | 2.25 | 0.7 | 2.94 |
| Ape | 0.45 | 0.75 | 0.37 | 0.58 | 2.4 |
| Canale ANIF | - | - | 2.99 | 0.12 | 0.50 |
| Drum județean | - | - | 3.97 | 0.21 | 0.88 |
| Drum comunal | - | - | 22.12 | 0.39 | 1.84 |
| Drum de exploatare | 0.59 | 0.98 | 27.76 | 2.38 | 9.69 |
| Canal colectare ape pluviale | 0.15 | 0.25 | 0.28 | 0.09 | 0.4 |
| Bazin de retenție | 0.23 | 0.38 | 0.17 | 0.23 | 0.97 |
| Pista ciclistă | 0.23 | 0.38 | 0.17 | 0.23 | 0.97 |
| Cale ferată | 0.86 | 1.43 | 4.05 | 0.23 | 0.97 |
| Zona siguranță, opoziție verde | 60.18 | 100 | 60.18 | 4.50 | 18.88 |
| Spatiu verde amenajat | - | - | - | 4.4 | 18.48 |
| TOTAL | 60.18 | 100 | 60.18 | 23.81 | 100 |

LEGENDA

- ZONA STUDIATĂ
- CULOAR CENTURĂ EST
- REȚEA LEA II 0,4KV
- REȚEA I
- REȚEA II
- REȚEA III
- REȚEA IV
- REȚEA V
- REȚEA VI
- REȚEA VII
- REȚEA VIII
- REȚEA IX
- REȚEA X
- REȚEA XI
- REȚEA XII
- REȚEA XIII
- REȚEA XIV
- REȚEA XV
- REȚEA XVI
- REȚEA XVII
- REȚEA XVIII
- REȚEA XIX
- REȚEA XX
- REȚEA XXI
- REȚEA XXII
- REȚEA XXIII
- REȚEA XXIV
- REȚEA XXV
- REȚEA XXVI
- REȚEA XXVII
- REȚEA XXVIII
- REȚEA XXIX
- REȚEA XXX

REGLEMENTARI URBANISTICE

UAT VLADIMIRESCU

blank studio

BLANK ARCHITECTURE s.r.l.
 Birou de arhitectură și inginerie
 Nr. 10, Calea Ștefan cel Mare, 550000, Iași

www.blankstudio.ro
 Telefon: 0750101588
 e-mail: info@blankstudio.ro
 Nr. 10, Calea Ștefan cel Mare, 550000, Iași
 Tel: 0750101588
 RO26738201/2016/2016

Scrie: S.C. BLANK ARCHITECTURE S.R.L.
 C.U.I. RO26738201/2016/2016
 S.R.L. FĂRMĂCĂRII NR. 79
 DUBOARA, JUD. TIMIȘ

Titlu de planșă: 18.09.2019
 Scara: 1:2000
 Data: 18.09.2019
 Proiectat: arh. ABULUȚI ROȘU
 Desenat: arh. ABULUȚI ROȘU

Publicat în: 18.09.2019
 Județul Arad
 Municipiul Arad, Comune Fărâmbas, Comuna Vladimirescu, Județul Arad
 Beneficiar: JUDEȚUL ARAD
 P.L.U.Z. U.19.3
 PROPRIETATEA SUPRA TEREORILOR - UAT VLADIMIRESCU

INCINTĂ CENTURĂ EST - UAT VLADIMIRESCU

BILANT TERITORIAL

| TEREN AFERENT | EXISTENT | PROPIUS | TEREN AFERENT | EXISTENT | PROPIUS |
|--------------------------------|--------------|------------|---------------|--------------|------------|
| ha | % | ha | ha | % | ha |
| Terren agricol | 54.37 | 90.35 | 54.72 | 21.48 | 50.21 |
| Curți Construcții | 0.39 | 0.63 | 0.61 | 0.01 | 0.04 |
| Terren neproductiv | 3.15 | 5.23 | 2.25 | 0.7 | 2.94 |
| Ape | 0.45 | 0.75 | 0.37 | 0.58 | 2.4 |
| Canale ANIF | - | - | 2.99 | 0.12 | 0.50 |
| Drum județean | - | - | 3.97 | 0.21 | 0.88 |
| Drum comunal | - | - | 22.12 | 0.39 | 1.84 |
| Drum de exploatare | 0.59 | 0.98 | 27.76 | 2.38 | 9.69 |
| Canal colectare ape pluviale | 0.15 | 0.25 | 0.28 | 0.09 | 0.4 |
| Bazin de retenție | 0.23 | 0.38 | 0.17 | 0.23 | 0.97 |
| Pista ciclistă | 0.23 | 0.38 | 0.17 | 0.23 | 0.97 |
| Cale ferată | 0.86 | 1.43 | 4.05 | 0.23 | 0.97 |
| Zona siguranță, opoziție verde | 60.18 | 100 | 60.18 | 4.50 | 18.88 |
| Spatiu verde amenajat | - | - | - | 4.4 | 18.48 |
| TOTAL | 60.18 | 100 | 60.18 | 23.81 | 100 |

LEGENDA

- ZONA STUDIATĂ
- CULOAR CENTURĂ EST
- REȚEA LEA II 0,4KV
- REȚEA I
- REȚEA II
- REȚEA III
- REȚEA IV
- REȚEA V
- REȚEA VI
- REȚEA VII
- REȚEA VIII
- REȚEA IX
- REȚEA X
- REȚEA XI
- REȚEA XII
- REȚEA XIII
- REȚEA XIV
- REȚEA XV
- REȚEA XVI
- REȚEA XVII
- REȚEA XVIII
- REȚEA XIX
- REȚEA XX
- REȚEA XXI
- REȚEA XXII
- REȚEA XXIII
- REȚEA XXIV
- REȚEA XXV
- REȚEA XXVI
- REȚEA XXVII
- REȚEA XXVIII
- REȚEA XXIX
- REȚEA XXX

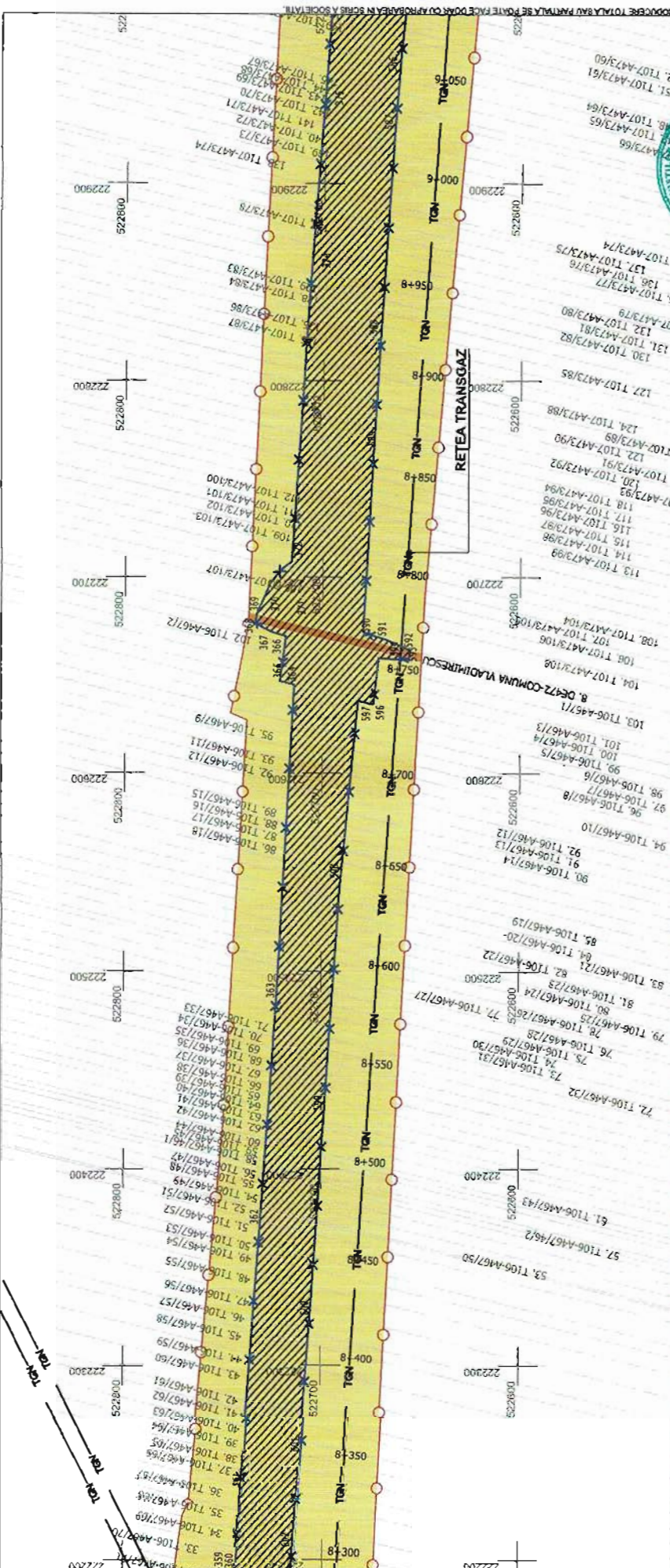

PUZ SI RLU CENTURA EST ARAD, INCLUSIV POD PESTE MURES

BILANT TERITORIAL
ZONA STUDIATA - UAT VLADIMIRESCU

| TEREN AFERENT | EXISTENT | | PROPIUS | | TEREN AFERENT | | EXISTENT | | PROPIUS | |
|---------------------------|----------|-------|---------|-------|---------------|-------|----------|-------|---------|-------|
| | ha | % | ha | % | ha | % | ha | % | ha | % |
| Teren agricol | 54.37 | 50.35 | 52.93 | 54.72 | - | - | 21.48 | 21.48 | 80.21 | 80.21 |
| Curti constructii | 0.38 | 0.35 | 0.37 | 0.38 | - | - | 0.01 | 0.01 | 0.04 | 0.04 |
| Teren neproductiv | 3.15 | 2.93 | 2.26 | 2.34 | 3.74 | 3.74 | 0.7 | 0.7 | 2.94 | 2.94 |
| Alte | 0.45 | 0.42 | 0.37 | 0.38 | 0.81 | 0.81 | 0.58 | 0.58 | 2.4 | 2.4 |
| Canale ANIF | - | - | 2.39 | 2.39 | 3.97 | 3.97 | 0.12 | 0.12 | 0.50 | 0.50 |
| Zona protejia Centura Est | - | - | 22.12 | 22.12 | - | - | 0.21 | 0.21 | 0.68 | 0.71 |
| Cai de comunicatie | - | - | 16.71 | 16.71 | - | - | 0.39 | 0.39 | 1.54 | 1.54 |
| Centura de Est | 0.59 | 0.55 | 0.79 | 0.82 | 27.76 | 27.76 | - | - | 2.38 | 2.38 |
| Drum national | 0.16 | 0.15 | 0.17 | 0.17 | 1.3 | 1.3 | - | - | 0.16 | 0.16 |
| Drum judetean | 0.23 | 0.21 | 0.28 | 0.29 | 0.28 | 0.28 | 0.09 | 0.09 | 0.4 | 0.4 |
| Drum comunal | 0.66 | 0.61 | 0.17 | 0.17 | 1.54 | 1.54 | 0.23 | 0.23 | 0.87 | 0.87 |
| Drumuri de exploatare | 0.18 | 0.17 | 4.05 | 4.23 | 5.72 | 5.72 | 0.23 | 0.23 | 0.87 | 0.87 |
| TOTAL | 100 | 100 | 100 | 100 | 100 | 100 | 23.91 | 23.91 | 100 | 100 |

- ZONA STUDIATA
- CULOAR CENTURA EST
- RETEA TRANSGAZ
- Terenul proprietate publica de interes local
- Terenul proprietate privata a persoanelor fizice sau juridice
- Terenuri ce se intentioneaza a fi trecute in domeniul public

REGLEMENTARI URBANISTICE
UAT VLADIMIRESCU

blank studio

blank studio
BLANK ARHITECTURE srl
Adresa: str. Suceava, nr. 54, Sibiu

CONSILIUL JUDEȚEAN AL VLADEA PESTEI
ALTELE DEZVOLTARE SI PROIECTARE ARHITECTURALA SI URBANISTICA
CUI: RO25072630 - 135, 1259 2009
S4, M. ENTI: RGCU, Nr. 79
DOLJBARAVIA - JUDEȚUL TIMIS

PROIECTANT
Societate: blank studio
Proiectant: ing. MARY-AGUSTINA MONEA
Desenator: ing. ABLUJI RAOUL

PROIECT
Titlu de elocare: 18.09.2019
Scara: 1:2000
Data: 18.09.2019

PROIECTAREA
Municipalitate: Municipiul Arad, Comuna Făbăbne, Comuna Vlădimești, Județul Arad
Județul ARAD
P.U.Z. U.18.4

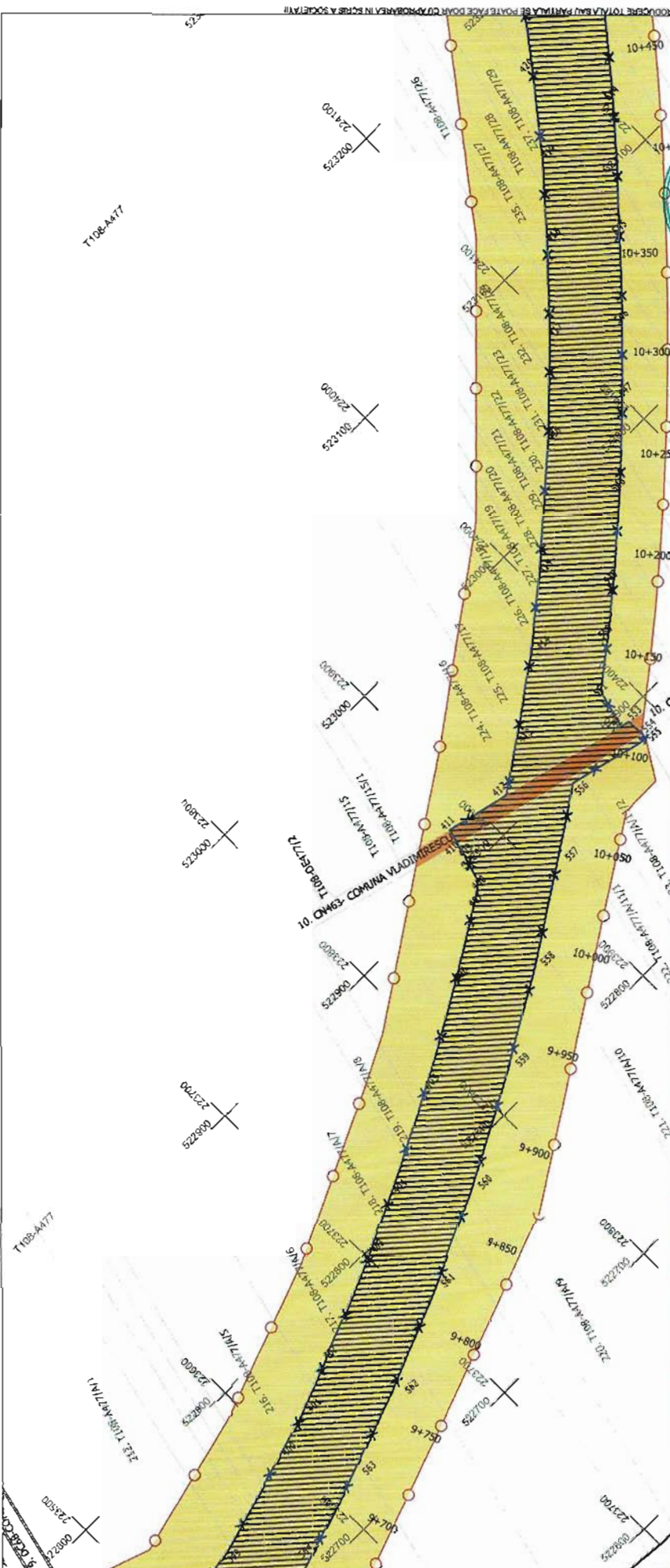

PUZ ȘI RLU CENTURA EST ARAD, INCLUSIV POD PESTE MURES

| BILANT TERITORIAL | | EXISTENT | | PROPUS | | TEREN AFERENT | | PROPUS | | EXISTENT | | PROPUS | |
|----------------------------|--|----------|-------|--------|-------|---------------|-------|--------|-------|----------|-------|--------|-------|
| | | ha | % | ha | % | ha | % | ha | % | ha | % | ha | % |
| Zona studiată | | 54.37 | 0.38 | 90.35 | 32.83 | 54.72 | 0.61 | 21.48 | 90.71 | 0.01 | 0.04 | - | - |
| Zona protejete Centura Est | | 3.15 | 0.45 | 5.23 | 2.25 | 3.74 | 0.77 | 2.94 | 2.94 | 0.77 | 2.94 | - | - |
| Căile de comunicație | | 0.45 | 0.76 | 0.37 | 0.61 | 0.61 | 0.68 | 2.4 | 0.76 | 3.3 | 3.3 | 26.46 | 0.71 |
| Zona de exploatare | | 2.39 | 3.97 | 2.39 | 3.97 | 2.39 | 0.12 | 0.50 | 0.17 | 0.21 | 0.68 | 0.17 | 0.21 |
| Zona de exploatare | | 22.12 | 22.12 | 22.12 | 22.12 | 22.12 | 0.38 | 1.84 | 3.32 | 1.84 | 3.32 | 2.39 | 9.69 |
| Zona de exploatare | | 15.71 | 0.69 | 15.71 | 21.76 | 15.71 | 1.3 | 0.18 | 0.18 | 0.18 | 0.18 | 0.18 | 0.37 |
| Zona de exploatare | | 0.59 | 0.15 | 0.25 | 0.17 | 0.25 | 0.09 | 0.4 | 0.04 | 0.04 | 0.04 | 1.94 | 8.47 |
| Zona de exploatare | | 0.23 | 0.38 | 0.17 | 0.28 | 0.17 | 0.23 | 0.23 | 0.23 | 0.23 | 0.23 | 4.50 | 18.38 |
| Zona de exploatare | | 0.85 | 1.43 | 4.05 | 5.72 | 4.05 | 0.23 | 0.97 | 0.23 | 0.23 | 0.23 | 4.4 | 16.45 |
| Zona de exploatare | | 60.48 | 100 | 60.18 | 100 | 60.18 | 23.81 | 100 | 23.81 | 100 | 23.81 | 100 | 100 |
| TOTAL | | 60.48 | 100 | 60.18 | 100 | 60.18 | 23.81 | 100 | 23.81 | 100 | 23.81 | 100 | 100 |

- ZONA STUDIATĂ
- CULOAR CENTURĂ EST
- Terenuri proprietate publică de interes local
- Terenuri proprietate privată a persoanelor fizice sau juridice
- Terenuri ce se intenționează a fi trecute în domeniul public

REGLEMENTARI URBANISTICE
UAT VLADIMIRESCU

www.blankstudio.ro
Strada 10, Nr. 10, Cluj-Napoca
Tel: 0364 410111
E-mail: info@blankstudio.ro

blank studio
BLANK ARCHITECTURE S.R.L.
Strada 10, Cluj-Napoca, Cluj
CUI: RO25878300, J25878300/2009

SC BLANK ARCHITECTURA S.R.L.
C.U.I. RO25878300 - J25878300/2009
Str. M. Eminescu, Nr. 10, Cluj
DOMESAVIJA - JUD. IAI

Proiectat de: arh. MADY-ROZTU Ana-Ramona
Verificat de: arh. ABALIU Radu
Data: 18.09.2018
Scara: 1:2000
Titlu: Plan de urbanism
Municipalitate: JUDEȚUL ARAD
Proiect nr: 503 I 2018
Planșă nr.: U.19.6
P.U.Z.

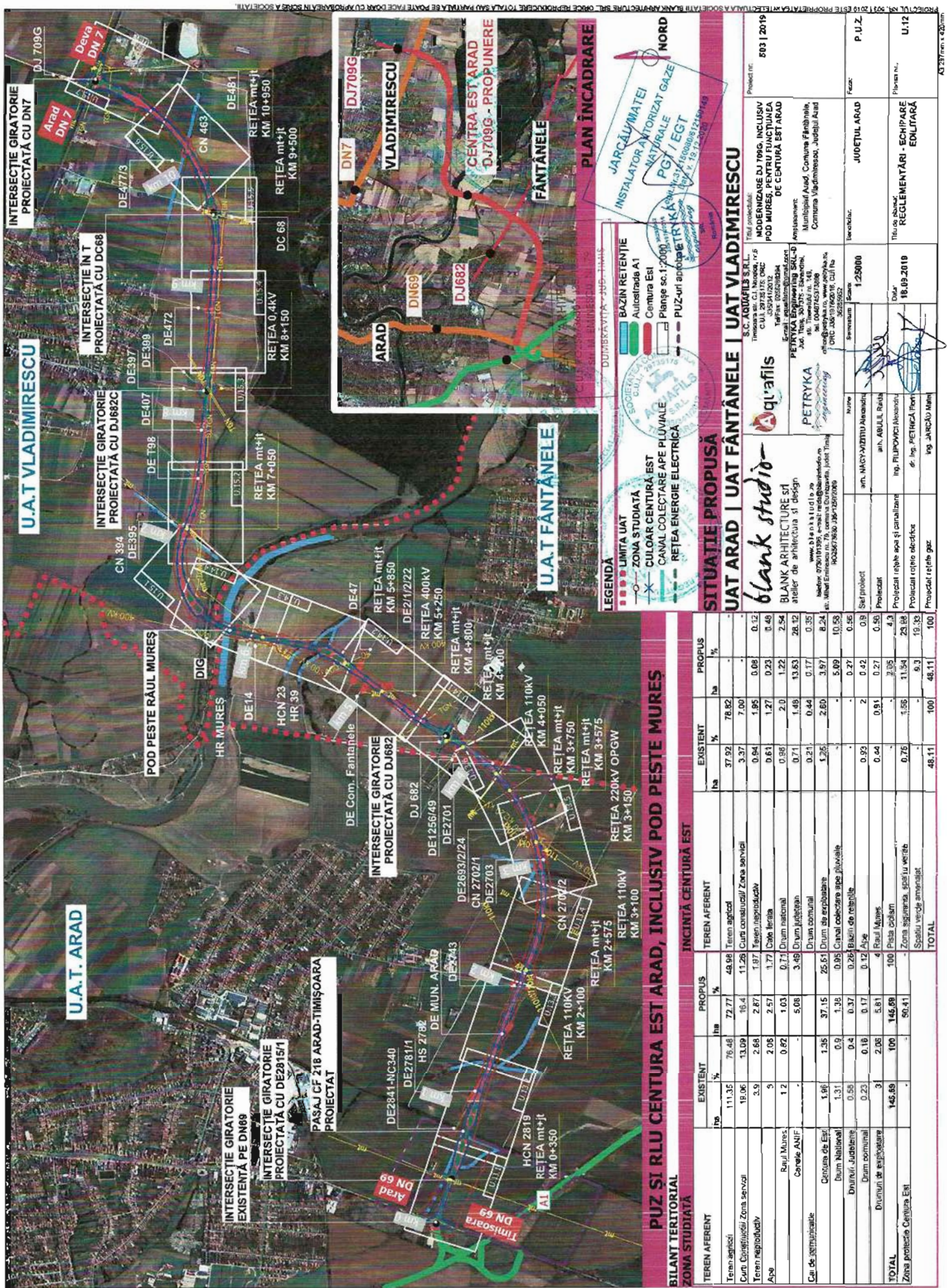

INCINTĂ CENTURĂ EST

| TEREN AFERENT | EXISTENT | | PROPUS | | TEREN AFERENT | EXISTENT | | PROPUS | |
|--------------------------------|----------|-------|--------|-------|---------------------------------|----------|-------|--------|-------|
| | ha | % | ha | % | | ha | % | ha | % |
| Teren agricol | 11,35 | 76,48 | 72,71 | 49,98 | Teren agricol | 37,92 | 76,82 | - | - |
| Curi Consiliului Zona servicii | 19,06 | 13,09 | 16,4 | 11,28 | Curi constructii/ Zona servicii | 3,97 | 7,00 | - | - |
| Teren neagricol | 3,9 | 2,68 | 2,87 | 1,97 | Teren neagricol | 0,84 | 1,95 | 0,08 | 0,2 |
| Ape | 5 | 2,05 | 2,57 | 1,77 | Cole birou | 0,61 | 1,27 | 0,23 | 0,49 |
| Drum national | 1,2 | 0,82 | 1,03 | 0,71 | Drum national | 0,98 | 2,0 | 1,22 | 2,54 |
| Drum județean | - | - | 5,08 | 3,49 | Drum județean | 0,71 | 1,49 | 13,83 | 28,2 |
| Drum de exploatare | 1,89 | 1,35 | 37,15 | 25,51 | Drum de exploatare | 0,21 | 0,44 | 0,17 | 0,35 |
| Drum National | 1,31 | 0,9 | 1,38 | 0,95 | Canal colectare ape pluviale | 1,26 | 2,60 | 3,97 | 8,24 |
| Drumuri Judetene | 0,58 | 0,4 | 0,37 | 0,26 | Bazin de retenție | - | - | 5,09 | 10,58 |
| Drum comunal | 0,23 | 0,16 | 0,17 | 0,12 | Ape | 0,93 | 2 | 0,42 | 0,9 |
| Drumuri de exploatare | 3 | 2,08 | 5,81 | 4 | Raul Mures | 0,44 | 0,91 | 0,27 | 0,58 |
| TOTAL | 146,69 | 100 | 146,69 | 100 | Paisa colarii | 0,64 | 1,36 | 2,05 | 4,3 |
| Zona protejtie Centura Est | - | - | 50,41 | - | Zona signanra, apă lu verib | 0,76 | 1,56 | 11,54 | 23,88 |
| | | | | | Spatiu verde amenajat | 48,11 | 100 | 9,3 | 19,39 |
| | | | | | TOTAL | 48,11 | 100 | 48,11 | 100 |

PUZ SI RLU CENTURA EST ARAD, INCLUSIV POD PESTE MUREȘ

BILANT TERITORIAL ZONA STUDIATĂ

SITUAȚIE PROPUSĂ

UAT ARAD | UAT FANTĂNELE | UAT VLADIMIRESCU

blank studio
BLANK ARHITECTURE srl
atelier de arhitectură și design
www.blankstudio.ro
telefon: 0730194399, e-mail: rebecca@blankstudio.ro
str. Mihail Eminescu nr. 79, comuna Gălbenești, județ Timiș
RO6097806, J49-1030166

LEGENDĂ

- LIMITA UAT
- ZONA STUDIATĂ
- CANAL COLECTARE APE PLUVIALE
- REȚEA ENERGIE ELECTRICĂ
- BAZIN RETENȚIE Autocisternă A1
- Centura Est
- Planșe sc. 1:2000
- PUZ-uri aprobate TRK

PLAN ÎNCADRARE

ARAD

VLADIMIRESCU

CENTRA EST ARAD - PROPUNERE

FANTĂNELE

PLAN ÎNCADRARE

INSURANȚĂ DE RĂSPLĂTĂRI

DUMĂBĂCINĂ - J49-1030166

JARCAU/MATEI
INSTALATOR AUTORIZAT GAZE

NATURALE
PGT / EGT

NORD

8.12.2019

TITLUL PROIECTULUI
S.C. AQUAFILS S.R.L.
Timonești, Cl. Nouă, F.S.
C. JOSFANI 12012
CUIOS 120124
Tel: 0730194399
Fax: 0730194399

PROIECTANT
PETRYKA
Str. Ștefan cel Mare nr. 148
Județul Arad, Cod Postal 750300
CUIOS 120124
Tel: 0730194399
Fax: 0730194399

PROIECTANT LOCAL
Societate înregistrată în Registrul Comerțului al Județului Arad
CUIOS 120124
Tel: 0730194399
Fax: 0730194399

PROIECTANT LOCAL LOCAL
Societate înregistrată în Registrul Comerțului al Județului Arad
CUIOS 120124
Tel: 0730194399
Fax: 0730194399

PROIECTANT LOCAL LOCAL LOCAL
Societate înregistrată în Registrul Comerțului al Județului Arad
CUIOS 120124
Tel: 0730194399
Fax: 0730194399

INTERSECȚIE GIRATORIE PROIECTATĂ CU DN7

INTERSECȚIE GIRATORIE PROIECTATĂ CU DC68

INTERSECȚIE GIRATORIE PROIECTATĂ CU DJ682C

INTERSECȚIE GIRATORIE PROIECTATĂ CU DJ682

INTERSECȚIE GIRATORIE PROIECTATĂ CU DE2815/4

PASAJ CF 218 ARAD-TIMIȘOARA PROIECTAT

INTERSECȚIE GIRATORIE PROIECTATĂ CU DE2815/4

EXISTENȚĂ PE DN69

INTERSECȚIE GIRATORIE PROIECTATĂ CU DE2815/4

POD PESTE RÂUL MUREȘ

HR MUREȘ

DE Com. Fântănele

INTERSECȚIE GIRATORIE PROIECTATĂ CU DJ682

INTERSECȚIE GIRATORIE PROIECTATĂ CU DJ682

REȚEA 110KV KM 4+050

REȚEA 110KV KM 3+100

REȚEA 220KV OPGW KM 3+150

REȚEA 10KV KM 2+100

REȚEA 10KV KM 2+575

REȚEA mt+jt KM 3+750

REȚEA mt+jt KM 4+800

REȚEA mt+jt KM 4+400

REȚEA 400KV KM 5+250

REȚEA mt+jt KM 5+650

REȚEA mt+jt KM 7+050

REȚEA 0,4KV KM 8+150

REȚEA mt+jt KM 9+500

REȚEA mt+jt KM 10+950

REȚEA mt+jt KM 9+500

CONSTRUCTIE AUTORIZATĂ
cu AC. nr. 1354/13.12.2018

PUZ aprobat prin HCL nr. 214/27.06.2017
 HCN 2819 - deviere trasata prin PUZ aprobat prin HCL 214/2017
 DE 2819/1 - Extindere propusa prin PUZ aprobat prin HCL 214/2017



PUZ SI RLU CENTURA EST ARAD, INCLUSIV POD PESTE MURES

BILANT TERITORIAL

| ZONA STUDIATA - UAT ARAD | | INCINTA CENTURA EST - UAT ARAD | | | |
|----------------------------|-----------------|--------------------------------|--------------------------|-----------------|-----------------|
| TEREN AFERENT | EXISTENT | PROPUS | TEREN AFERENT | EXISTENT | PROPUS |
| Teren agricol | 32,95 ha | 23,24 ha | 40,97 Teren agricol | 9,04 ha | 60,47 ha |
| Teren agricolusiv | 0,36 ha | 0,38 ha | 0,87 Zone serviti | 2,88 ha | 19,28 ha |
| Zone serviti | 17,1 ha | 20,14 ha | 28,32 Teren neproductiv | 0,69 ha | 0,06 ha |
| Ape | 1,24 ha | 3,24 ha | 2,75 Drum national | 0,4 ha | 2,94 ha |
| Zone protejate Centura Est | - | - | 1,92 Drum judeţean | 0,16 ha | 4,45 ha |
| Cal de comunicatie | 1,95 ha | 12,88 ha | 22,35 Drum de exploatare | 0,74 ha | 3,56 ha |
| Drum National | 0,72 ha | 1,27 ha | 0,66 Baza de reţanta | 0,52 ha | 0,13 ha |
| Drum de exploatare | 1,8 ha | 3,17 ha | 2,5 Cale ferata | 0,38 ha | 2,54 ha |
| TOTAL | 56,73 ha | 100 ha | 100 ha | 14,95 ha | 14,95 ha |

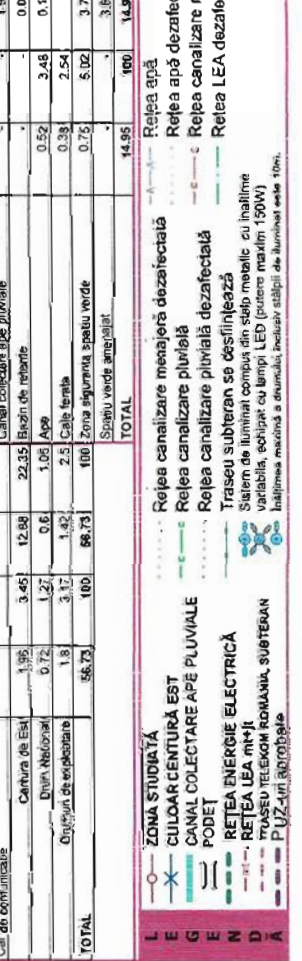

Reţea apă

| EXISTENT | PROPUS |
|--------------|--------------|
| 14,95 | 100 |
| TOTAL | 14,95 |

Reţea apă dezafectată
 Reţea apă dezafectată
 Reţea canalizare pluvială dezafectată
 Reţea canalizare pluvială dezafectată
 Reţea canalizare pluvială dezafectată
 Traseu subteran sa dezafectată
 Sistem de iluminat comut din sursa metalic cu înaltime variabilă, echipat cu lampi LED (putere maxim 150W)
 Înălţimea maximă a stâlpiilor de iluminat este 10m.

Blank studio
 BLANK ARHITECTURE s.r.l.
 atelier de arhitectură și design
 www.blankstudio.ro
 Telefon: 076041598, e-mail: blankstudio@blankstudio.ro
 Str. Mihai Eminescu nr. 79, comuna Dumbrăvești, Județul Timiș

S.C. AQUAFILS S.R.L.
 Timișoara str. C.L. Nicolae, nr.6
 P.U.I. ZL 283576, CIGC
 Tel: 0356 224964
 E-mail: info@aquafils.ro
 PETRYKA Engineering S.R.L.
 Judo nr. 330415, Timișoara
 Tel: 0357 4207986
 info@petryka.ro, www.petryka.ro
 CIGC 33046355

Titlu proiectant: MODERARE CU ROM. INCLUSIV POD PESTE MURES SI RLU CENTURA EST ARAD
 Anunțator: Municipiul Arad, Comuna Fântânele, Cartierul Văcărești, Județul Arad
 Titlu de proiectant: REGLEMENTARI, ECHIPARE EDILITARA - UAT ARAD
 Planşa nr.: U.13.1
 Scara: 1:2000
 Data: 16.09.2019
 Proiectat de: ing. PETRYKA Flavia
 Verificat de: ing. PETRYKA Flavia
 Date: 16.09.2019
 Județ: JUDEȚUL ARAD
 P.U.Z.

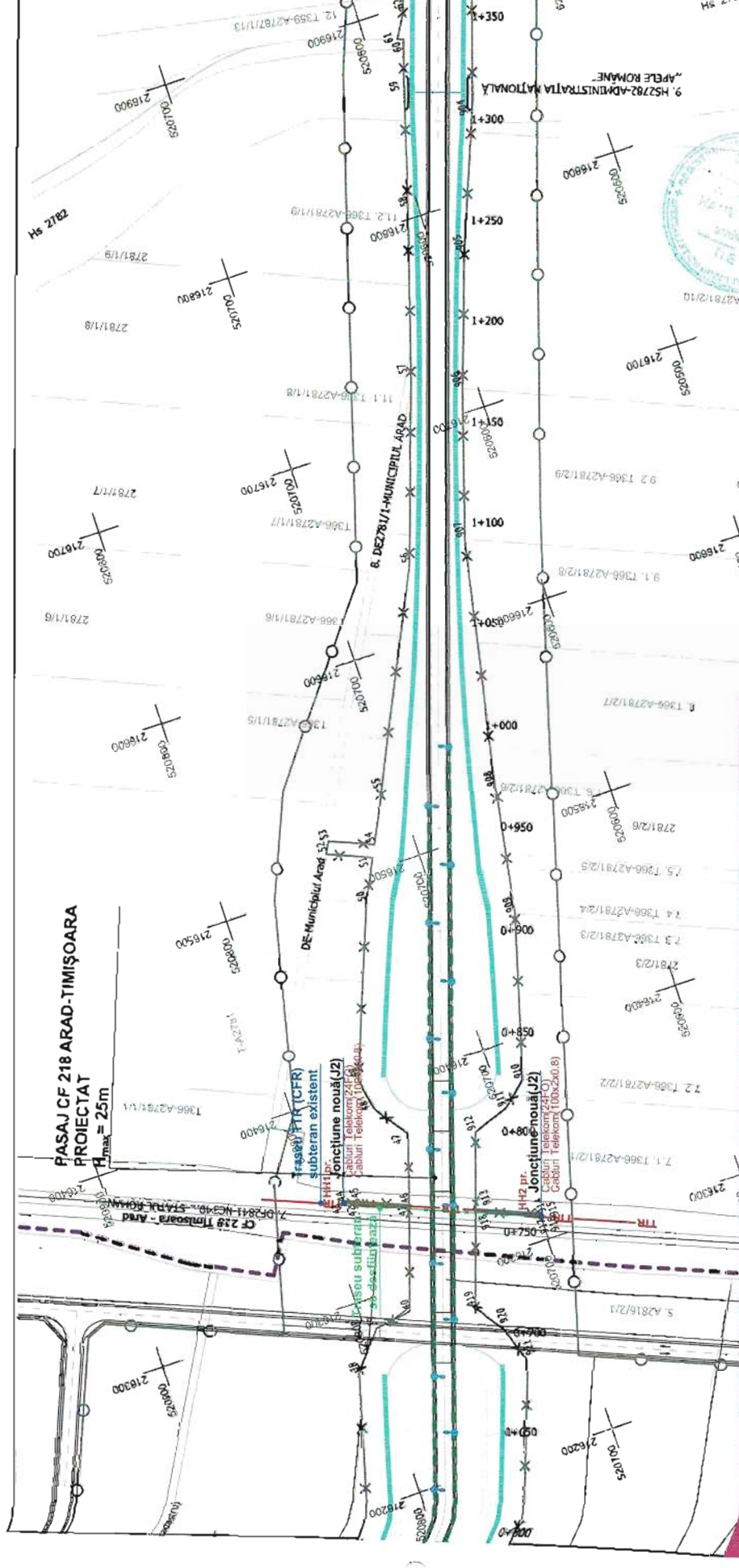

BILANT TERITORIAL
ZONA STUDIATA - UAT ARAD

| TEREN AFERENT | EXISTENT | | PROPUS | | TEREN AFERENT | | EXISTENT | | PROPUS | |
|----------------------------|--------------|------------|--------------|------------|-------------------------------|--------------|------------|--------------|------------|------------|
| | ha | % | ha | % | ha | % | ha | % | ha | % |
| Teren agricol | 32.95 | 58.08 | 23.24 | 40.97 | Teren agricol | 60.47 | 9.04 | 60.47 | - | - |
| Teren neproductiv | 0.36 | 0.63 | 0.35 | 0.61 | Zona servicii | 19.26 | 2.85 | 19.26 | - | - |
| Zona servicii | 17.1 | 30.14 | 14.93 | 26.32 | Teren neproductiv | 0.06 | 0.09 | 0.06 | 0.06 | 0.1 |
| AFPS | 1.84 | 3.24 | 1.95 | 3.38 | Drum national | 2.94 | 0.44 | 2.94 | 2.94 | 4.3 |
| Zona protectie Centura Est | - | - | 1.92 | 3.38 | Drum județean | 1 | 0.15 | 4.45 | 28.77 | 41.5 |
| Căi de comunicație | - | - | 18.21 | 32.95 | Drum de exploatare | 4.95 | 0.74 | 4.95 | 0.63 | 0.88 |
| | | | | | Canal colectare ape pluviale | 1.94 | 0.29 | 1.94 | 12.95 | 18.3 |
| | | | | | Canal de rețenie | 0.05 | 0.07 | 0.05 | 0.33 | 0.47 |
| | | | | | Ape | 3.48 | 0.52 | 3.48 | 0.13 | 0.49 |
| | | | | | Calea ferată | 2.54 | 0.38 | 2.54 | - | - |
| | | | | | Zona supraterană spațiu verde | 5.02 | 0.75 | 5.02 | 3.72 | 5.2 |
| | | | | | Spațiu verde amenajat | 3.63 | 0.53 | 3.63 | 24.88 | 34.8 |
| TOTAL | 68.73 | 100 | 58.75 | 100 | TOTAL | 14.95 | 100 | 14.95 | 100 | 100 |

INCINTĂ CENTURĂ EST - UAT ARAD

| TEREN AFERENT | EXISTENT | PROPUS |
|-------------------------------|--------------|--------------|
| Teren agricol | 60.47 | - |
| Zona servicii | 19.26 | - |
| Teren neproductiv | 0.06 | 0.06 |
| Drum national | 2.94 | 2.94 |
| Drum județean | 1 | 4.45 |
| Drum de exploatare | 4.95 | 0.63 |
| Canal colectare ape pluviale | 1.94 | 12.95 |
| Canal de rețenie | 0.05 | 0.33 |
| Ape | 3.48 | 0.13 |
| Calea ferată | 2.54 | - |
| Zona supraterană spațiu verde | 5.02 | 3.72 |
| Spațiu verde amenajat | 3.63 | 24.88 |
| TOTAL | 14.95 | 14.95 |

- ZONA STUDIATA
- CULOAR CENTURĂ EST
- CANAL COLECTARE APE PLUVIALE
- REȚEA ENERGIE ELECTRICA
- Sistem de iluminat compus din stâlpi metalici cu înaltime variabilă, echipat cu lampi LED (putere maximă 150W) balastarea mării și a drumului, incluzând cablaj de iluminat este 10m.
- PUZ-uri aprobate
- TR - Traseu TTR (CFR) subteran existent
- Traseu subteran se destăvășează

PUZ SI RLU CENTURA EST ARAD, INCLUSIV POD PESTE MURES

INCINTĂ CENTURĂ EST - UAT ARAD

| TEREN AFERENT | EXISTENT | PROPUS |
|-------------------------------|--------------|--------------|
| Teren agricol | 60.47 | - |
| Zona servicii | 19.26 | - |
| Teren neproductiv | 0.06 | 0.06 |
| Drum national | 2.94 | 2.94 |
| Drum județean | 1 | 4.45 |
| Drum de exploatare | 4.95 | 0.63 |
| Canal colectare ape pluviale | 1.94 | 12.95 |
| Canal de rețenie | 0.05 | 0.33 |
| Ape | 3.48 | 0.13 |
| Calea ferată | 2.54 | - |
| Zona supraterană spațiu verde | 5.02 | 3.72 |
| Spațiu verde amenajat | 3.63 | 24.88 |
| TOTAL | 14.95 | 14.95 |

- ZONA STUDIATA
- CULOAR CENTURĂ EST
- CANAL COLECTARE APE PLUVIALE
- REȚEA ENERGIE ELECTRICA
- Sistem de iluminat compus din stâlpi metalici cu înaltime variabilă, echipat cu lampi LED (putere maximă 150W) balastarea mării și a drumului, incluzând cablaj de iluminat este 10m.
- PUZ-uri aprobate
- TR - Traseu TTR (CFR) subteran existent
- Traseu subteran se destăvășează

REGLEMENTARI URBANISTICE - ECHIPARE EDILITARĂ UAT ARAD

blank studio
BLANK ARCHITECTURE SRI
atelier de arhitectură și design
www.blankstudio.ro
telefon: 073016156, e-mail: telexon@blankstudio.ro
str. Mihai Eminescu nr. 79, cartierul Dorobanți, Județul Timiș
RO22030682358192320000

PETRYKA
S.C. AQUAFILS S.R.L.
Tronșana nr. 1, Nechitan, județul Timiș
CUI: 205410017
JOS: 41/0017
Tel: 02562673630
Fax: 02562673630

PETRYKA
S.C. AQUAFILS S.R.L.
Tronșana nr. 1, Nechitan, județul Timiș
CUI: 205410017
JOS: 41/0017
Tel: 02562673630
Fax: 02562673630

blank architect
C.B.L. RO266736300 - JOS/123/2009
Str. M. Eminescu, nr. 74
DUMBRĂVIȚA - JUDEȚ. TIMIȘ

Proiect nr: 503 / 2018
Titlu construcție: MODERNIZARE DJ ZORG INCLUSIV POD MURES, PENTRU FUNCȚIUNEA DE CENTURĂ EST ARAD
Amplasament: Municipiul Arad, Comuna Fărdăriele, Comuna Vadilăeseu, Județul Arad

Scara: 1:2000
Data: 18.09.2018
Proiectat de: Ing. FLUPOVICI Alexandru
Verificat de: Ing. PETRICA Florin

Proiectat rețea electrică

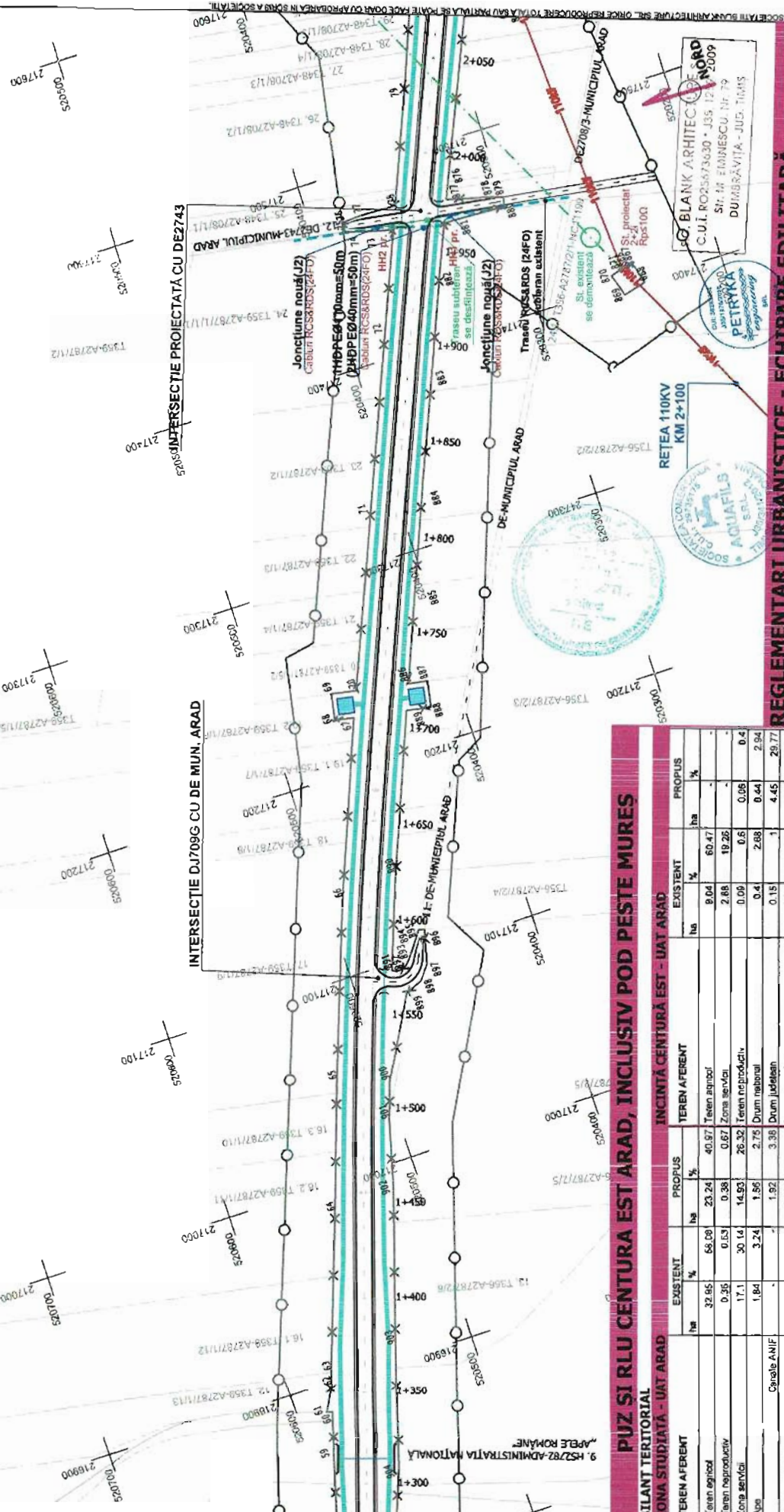

PUZ SI RLU CENTURA EST ARAD, INCLUSIV POD PESTE MURES

BILANT TERITORIAL ZONA STUDIATA - UAT ARAD

| TEREN AFERENT | EXISTENT | | PROPUȘ | | TEREN AFERENT | | EXISTENT | | PROPUȘ | |
|----------------------------|--------------|------------|--------------|------------|---------------|------------|--------------|------------|--------------|------------|
| | ha | % | ha | % | ha | % | ha | % | ha | % |
| Teren agricol | 32.95 | 65.08 | 23.24 | 40.97 | 0.00 | 0.00 | 9.04 | 60.47 | - | - |
| Zona neagricol | 0.35 | 0.69 | 0.38 | 0.67 | 0.00 | 0.00 | 2.88 | 19.26 | - | - |
| Teren neproductiv | 17.1 | 30.14 | 14.93 | 26.32 | 0.09 | 0.05 | 0.09 | 0.6 | 0.05 | 0.4 |
| Ape | 1.96 | 3.24 | 1.96 | 2.75 | 0.4 | 2.68 | 0.44 | 2.94 | 2.94 | 2.94 |
| Zona protejată Centura Est | - | - | 1.92 | 3.39 | 0.15 | 0.15 | 4.45 | 29.77 | 4.45 | 29.77 |
| Cai de comunicație | - | - | 18.21 | - | 0.74 | 4.05 | 1.94 | 12.99 | 1.94 | 12.99 |
| Cantale ANIF | - | - | - | - | - | - | 0.05 | 0.33 | 0.05 | 0.33 |
| Centura de Est | 1.96 | 3.45 | 12.68 | 22.35 | 0.52 | 3.49 | 0.13 | 0.87 | - | - |
| Drum Național | 0.72 | 1.27 | 0.6 | 1.05 | 0.38 | 2.54 | 5.02 | 34.88 | - | - |
| Drumuri de exploatare | 1.8 | 3.17 | 1.42 | 2.5 | 0.75 | 5.02 | 3.72 | 24.88 | - | - |
| TOTAL | 66.73 | 100 | 66.73 | 100 | 14.95 | 100 | 14.95 | 100 | 14.95 | 100 |

INCINTA CENTURA EST - UAT ARAD

| EXISTENT | | PROPUȘ | |
|----------|-----|--------|-----|
| ha | % | ha | % |
| 14.95 | 100 | 14.95 | 100 |

LEGENDA:

- ZONA STUDIATA
- CULOAR CENTURA EST
- CANAL COLECTARE APE PLUVIALE
- PODETI
- RETEA ENERGIE ELECTRICA
- Traseu TIR (CFR)
- subteran existent
- PUZ-uri aprobate
- Sistem de iluminat compus din stâlpi metallici cu năltime variabilă, echipat cu lămpi LED (putere maximă 50W)
- Instalație mecanică a drumului, inclusiv șabli de iluminat peste 10m.
- Traseu subteran se desființează

PROIECTANT: S.C. AQUAFILS SRL
 Timisoara str. C.A. Nordului, nr.5
 C.U.I. 29741176, O.R.C. 2-2-1
 Titlu de proiectare: 0252/2024

PROIECTANT: S.C. AQUAFILS SRL
 Timisoara str. C.A. Nordului, nr.5
 C.U.I. 29741176, O.R.C. 2-2-1
 Titlu de proiectare: 0252/2024

PROIECTANT: S.C. AQUAFILS SRL
 Timisoara str. C.A. Nordului, nr.5
 C.U.I. 29741176, O.R.C. 2-2-1
 Titlu de proiectare: 0252/2024

PROIECTANT: S.C. AQUAFILS SRL
 Timisoara str. C.A. Nordului, nr.5
 C.U.I. 29741176, O.R.C. 2-2-1
 Titlu de proiectare: 0252/2024

PROIECTANT: S.C. AQUAFILS SRL
 Timisoara str. C.A. Nordului, nr.5
 C.U.I. 29741176, O.R.C. 2-2-1
 Titlu de proiectare: 0252/2024

PROIECTANT: S.C. AQUAFILS SRL
 Timisoara str. C.A. Nordului, nr.5
 C.U.I. 29741176, O.R.C. 2-2-1
 Titlu de proiectare: 0252/2024

PROIECTANT: S.C. AQUAFILS SRL
 Timisoara str. C.A. Nordului, nr.5
 C.U.I. 29741176, O.R.C. 2-2-1
 Titlu de proiectare: 0252/2024

PROIECTANT: S.C. AQUAFILS SRL
 Timisoara str. C.A. Nordului, nr.5
 C.U.I. 29741176, O.R.C. 2-2-1
 Titlu de proiectare: 0252/2024

PROIECTANT: S.C. AQUAFILS SRL
 Timisoara str. C.A. Nordului, nr.5
 C.U.I. 29741176, O.R.C. 2-2-1
 Titlu de proiectare: 0252/2024

PROIECTANT: S.C. AQUAFILS SRL
 Timisoara str. C.A. Nordului, nr.5
 C.U.I. 29741176, O.R.C. 2-2-1
 Titlu de proiectare: 0252/2024

PROIECTANT: S.C. AQUAFILS SRL
 Timisoara str. C.A. Nordului, nr.5
 C.U.I. 29741176, O.R.C. 2-2-1
 Titlu de proiectare: 0252/2024

PROIECTANT: S.C. AQUAFILS SRL
 Timisoara str. C.A. Nordului, nr.5
 C.U.I. 29741176, O.R.C. 2-2-1
 Titlu de proiectare: 0252/2024

REGLEMENTARI URBANISTICE - ECHIPARE EDILITARĂ

UAT ARAD

blank studio - BLANK ARCHITECTURE SRL
 atelier de arhitectură și design

www.blankstudio.ro
 telefon: 0760101399, e-mail: info@blankstudio.ro
 str. Mihai Eminescu nr. 78, comuna Domanița, județul Timiș
 NOZAR/FANAR 308726/2020

S.C. AQUAFILS SRL
 Timisoara str. C.A. Nordului, nr.5
 C.U.I. 29741176, O.R.C. 2-2-1
 Titlu de proiectare: 0252/2024

PETRYKA Engineering SRL
 E-mail: aquafils@petryka.ro
 Tel: 0242/4637369
 ofi@petryka.ro
 Ofiș: Str. Ștefan cel Mare, Cluj Napoca
 Cluj Napoca, Cluj Napoca, Cluj Napoca

Titlu proiectare: 503 | 2019

Proiect nr. 503 | 2019

Scara: 1:2000

Data: 18.09.2019

Faza: P.U.Z.

Județul: JUDEȚUL ARAD

Planșă nr. U.13.3

Reglementări - Echipare Edilitară - UAT Arad

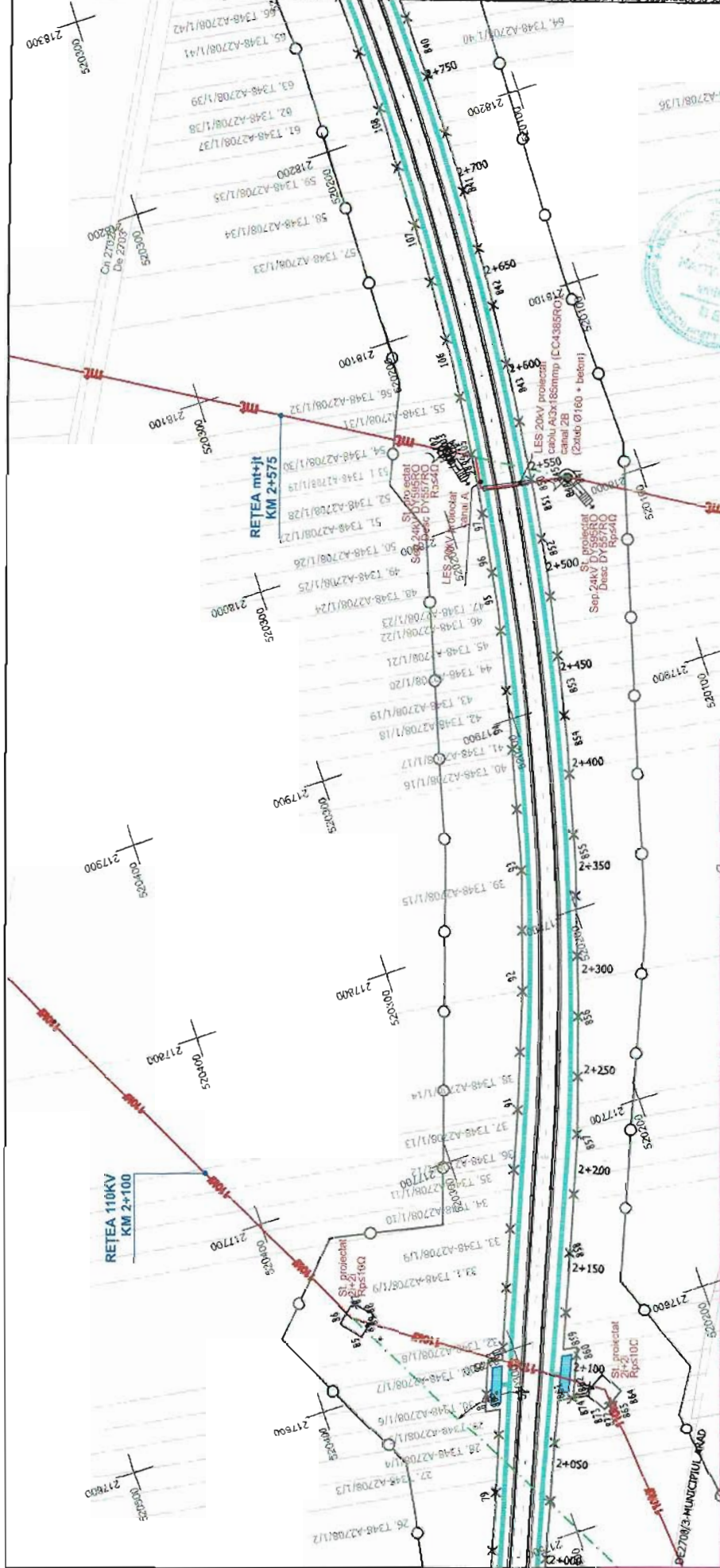

PUZ SI RLU CENTURA EST ARAD, INCLUSIV POD PESTE MURES

| BILANT TERITORIAL | | EXISTENT | | PROPIUS | | TEREN APARENT | | EXISTENT | | PROPIUS | |
|----------------------------|-------|----------|-------|------------------------------|------|---------------|-----|----------|-----|---------|-----|
| ha | % | ha | % | ha | % | ha | % | ha | % | ha | % |
| Teren agricol | 32.95 | 58.08 | 40.87 | Teren agricol | 9.04 | 60.47 | | | | | |
| Teren neproductiv | 0.36 | 0.63 | 2.88 | Zona servitii | 2.88 | 19.26 | | | | | |
| Zona servitii | 17.1 | 30.14 | 26.32 | Teren neproductiv | 0.09 | 0.6 | | | | | |
| Agri | 1.94 | 3.24 | 2.78 | Dreum national | 0.4 | 2.58 | | | | | |
| Zona protectie Centura Est | - | - | 1.52 | Dreum județean | 0.15 | 1.45 | | | | | |
| Calea ANIF | - | - | 18.21 | Dreum de exploatare | 0.74 | 4.95 | | | | | |
| Centura de Est | 1.86 | 3.45 | 22.35 | Canal colectare apă pluviale | - | 1.94 | | | | | |
| Dreum National | 0.72 | 1.27 | 1.06 | Bazin de reținere | 0.05 | 0.33 | | | | | |
| Dreumul de exploatare | 1.8 | 3.17 | 2.5 | Alte | 0.52 | 3.48 | | | | | |
| TOTAL | 56.73 | 100 | 100 | 66.73 | 100 | 14.95 | 100 | 14.95 | 100 | 100 | 100 |

- ZONA STUDIATĂ**
- L - REȚEA LEA 110KV
 - E - CULOAR CENTURĂ EST
 - G - CANAL COLECTARE APE PLUVIALE
 - N - BAZIN RETENȚIE
 - D - POZET
 - A - RETEA SUBTERANĂ
- INCINTĂ CENTURĂ EST - UAT ARAD**
- 110KV - REȚEA LEA 110KV
 - SUBSTRAN PADANT
 - TEREN SUBTERAN SE DESFINȚEAZĂ
 - REȚEA LEA DEZALECTĂTĂ

REGLEMENTARI URBANISTICE - ECHIPARE EDILITARĂ UAT ARAD

blank studio
BLANK ARCHITECTURE și
atelier de arhitectură și design

www.blankstudio.ro
adresa: 67201139, email: info@blankstudio.ro
str. Mihai Eminescu, nr. 148, județul Arad, România, județul Timiș
RO3567383/ISS/12092018

S.C. AQUAFILS S.R.L.
Timonea st. Cl. Nevoane, nr.6
C.U.J. JIS24/0012 ORC
Tel: nr. 025626264

PETRYKA
Societate de arhitectură și inginerie
adresa: Timișoara, str. Ștefan cel Mare, nr. 148
adresa: Timișoara, str. Ștefan cel Mare, nr. 148
adresa: Timișoara, str. Ștefan cel Mare, nr. 148
ORC 051872018, C.U.I. nr. 20255524

S.C. BLANK ARHITECTURĂ S.R.L.
C.U.J. RO256263030, JIS/1259/2009
STR. M. EMINESCU, NR. 79
DUMBRĂVIȚA - JUDEȚ. TIMIȘ

Proiect nr.: 500 / 2018

Beneficiar: JUDEȚUL ARAD

Plan nr.: U.13.4

18.09.2018

Dr. Ing. PETRICA FLORENTIN

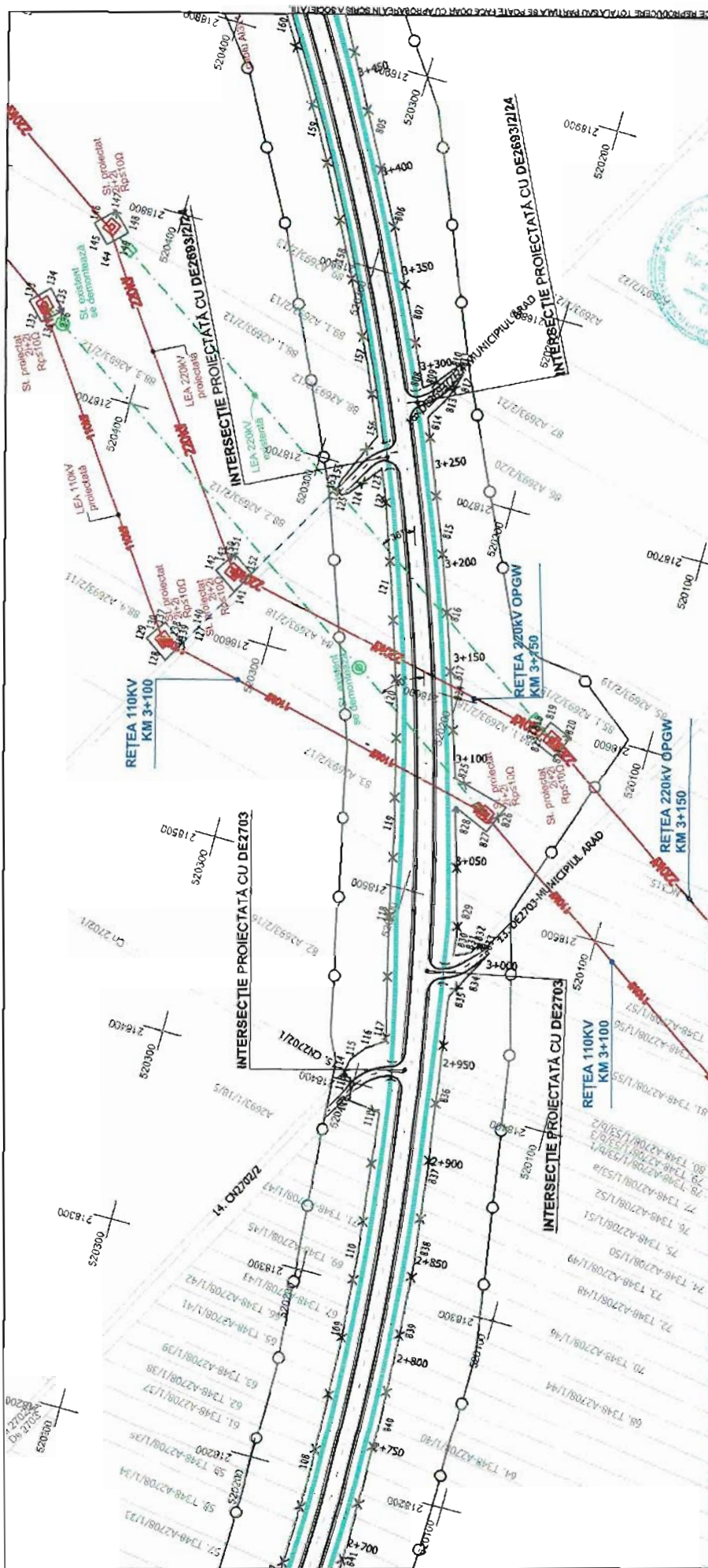

PUZ SI RLU CENTURA EST ARAD, INCLUSIV POD PESTE MURES

BILANT TERITORIAL ZONA STUDIATA - UAT ARAD

| TEREN AFERENT | EXISTENT | | PROPUS | | TEREN AFERENT | | EXISTENT | | PROPUS | |
|-----------------------|--------------|------------|--------------|------------|------------------------------|--------------|------------|--------------|------------|-------|
| | ha | % | ha | % | ha | % | ha | % | ha | % |
| Teren agribol | 32.85 | 58.08 | 23.24 | 40.97 | Teren agribol | 0.04 | 60.47 | 0.04 | 60.47 | |
| Teren reproduciv | 0.36 | 0.63 | 0.36 | 0.67 | Zona servit | 2.88 | 49.26 | 2.88 | 49.26 | |
| Zona servit | 17.1 | 30.14 | 14.93 | 26.32 | Teren reproduciv | 0.09 | 0.6 | 0.09 | 0.6 | 0.4 |
| Ape | 1.84 | 3.24 | 1.86 | 2.75 | Drum nelocuit | 0.4 | 2.68 | 0.4 | 2.94 | |
| | | | | | Drum locuit | 0.15 | 1.45 | 0.15 | 1.45 | 29.77 |
| Canale ANIF | | | 1.92 | 3.35 | Drum de exploatare | 0.74 | 4.85 | 0.74 | 4.85 | 0.53 |
| | | | 18.21 | | Canal poligraze ape pluviale | | | | | 1.94 |
| Canal de Est | 1.95 | 3.45 | 12.68 | 22.35 | Bazin de reținut | 0.52 | 3.48 | 0.52 | 3.48 | 0.87 |
| Drum National | 0.72 | 1.27 | 0.6 | 1.05 | Ape | 0.38 | 2.64 | 0.38 | 2.64 | |
| Drumuri de exploatare | 1.8 | 3.17 | 1.42 | 2.5 | Cale ferata | 0.75 | 5.02 | 0.75 | 5.02 | 24.88 |
| | | | | | Zona siguranta spatii verzi | | | | | 24.88 |
| | | | | | Spatii verzi amenajate | | | | | 3.63 |
| TOTAL | 55.73 | 100 | 56.73 | 100 | TOTAL | 14.95 | 100 | 14.95 | 100 | |



REGLEMENTARI URBANISTICE - ECHIPARE EDILITARĂ UAT ARAD

blank studio - BLANK ARHITECTURE srl
 atelier de arhitectură și design
 www.blankstudio.ro
 telefon: 0740 01199, e-mail: info@blankstudio.ro
 str. Mihai Eminescu nr. 79, covorul Danubului, Județul Timiș, RO-260070
 CUI: 2052673630

S.C. AQUAFILS S.R.L.
 Timișoara str. C.I. Nechita nr.6
 CUI: 0735176 ORC
 Tel: 0356 232334
 Email: aquafils@aquafils.ro

PETRYKA
 S.C. AQUAFILS S.R.L.
 Timișoara str. C.I. Nechita nr.6
 CUI: 0735176 ORC
 Tel: 0356 232334
 Email: aquafils@aquafils.ro

S.C. BLANK ARHITECTURA P.L.
 CUI: 9025673630 - J35/1289-2009
 Str. M. Eminescu, Nr. 79
 DUMĂBRAVIȚA - JUDEȚUL TIMIȘ

Proiectat de: S.C. AQUAFILS S.R.L.
Proiectat: S.C. AQUAFILS S.R.L.
Proiectat rețeaua apă și canalizație: S.C. AQUAFILS S.R.L.
Proiectat rețeaua electrică: S.C. AQUAFILS S.R.L.

503 | 2019

Aplicanț: Municipiul Arad, Comuna Făbăbăne, Comuna Vadinaș, Județul Arad

Scara: 1:2000

Nume: S.C. AQUAFILS S.R.L.

an: MĂGAY-VIGREU Alina

an: ABULIU Răzvan

Ing. FILIPVICI Alina

dr. Ing. PETRĂCĂ Florin

18.09.2019

18.09.2019

UAT ARAD

Forma nr.: U.13.5

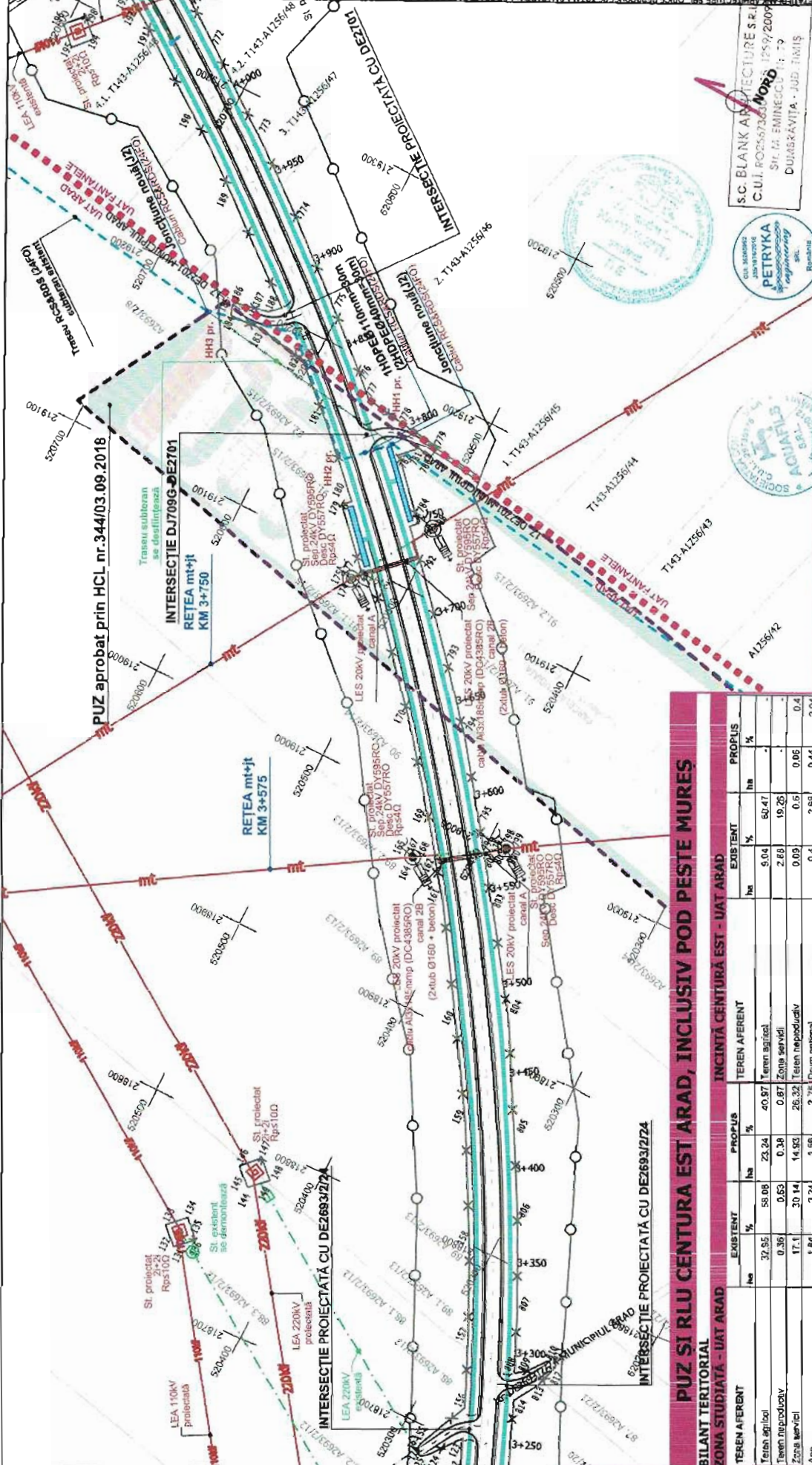

BILANT TERITORIAL ZONA STUDIATĂ - UAT ARAD

INCINTĂ CENTURĂ EST - UAT ARAD

| TEREN A FERENT | EXISTENT | | PROPUS | | TEREN AFERENT | | EXISTENT | | PROPUS | |
|----------------------------|--------------|------------|--------------|------------|-----------------------------------|--------------|------------|--------------|------------|------------|
| | Ha | % | Ha | % | Ha | % | Ha | % | Ha | % |
| Teren agricol | 37,95 | 58,09 | 23,24 | 40,87 | Teren agricol | 9,04 | 60,47 | - | - | - |
| Teren nepodulov | 0,36 | 0,63 | 0,38 | 0,67 | Zona serviti | 2,68 | 19,26 | - | - | - |
| Zona serviti | 17,1 | 30,14 | 14,93 | 26,29 | Teren nepodulov | 0,09 | 0,6 | 0,06 | 0,4 | 0,4 |
| Ape | 1,84 | 3,24 | 1,56 | 2,75 | Drum national | 0,44 | 2,88 | 0,44 | 2,84 | 2,84 |
| Zona protejate Centura Est | - | - | 1,92 | 3,38 | Drum local | 0,15 | 1 | 4,45 | 29,77 | 29,77 |
| Cai de comunitate | - | - | 18,21 | - | Drum de exploatare | 0,74 | 4,95 | 0,53 | 3,56 | 3,56 |
| | | | | | Canal colectare ape pluviale | - | - | 1,84 | 12,96 | 12,96 |
| | | | | | Canal colectare ape pluviale | - | - | 0,65 | 0,33 | 0,33 |
| | | | | | Bazin de retentie | 0,52 | 3,48 | 0,13 | 0,87 | 0,87 |
| | | | | | Drum National | 0,72 | 1,06 | 0,6 | 0,87 | 0,87 |
| | | | | | Drumul de exploatare | 1,8 | 3,17 | 2,54 | 2,54 | 2,54 |
| | | | | | Cale ferata | 0,38 | 2,54 | 0,38 | 2,54 | 2,54 |
| | | | | | 1000 Zona sigurantă, spatiu verde | 0,75 | 5,02 | 3,72 | 24,88 | 24,88 |
| | | | | | Spatiu verde amenajat | - | - | 3,63 | 24,28 | 24,28 |
| TOTAL | 58,73 | 100 | 56,73 | 100 | TOTAL | 14,95 | 100 | 14,95 | 100 | 100 |

CANAL COLECTARE APE PLUVIALE

BAZIN RETENȚIE

PUZ-uri aprobate

REȚEA LEA 220kV

REȚEA LEA 110kV

REȚEA LEA mt+jt

Traseu subteran so deslințuită

Traseu LEA dezafectată

LEA 220kV

LEA 110kV

REȚEA LEA mt+jt

Traseu subteran so deslințuită

Traseu LEA dezafectată

LEA 220kV

LEA 110kV

REȚEA LEA mt+jt

Traseu subteran so deslințuită

Traseu LEA dezafectată

blank studio -

blank ARHITECTURE sri

adresa: 072019386, e-mail: info@blankstudio.ro
 str. Mihail Eminescu nr. 79, comuna Dumbrăvești, Județul Arad
 RO60517603-000120000009

S.C. AQUAFILS SRL
 Timisoara str. C.I. Nevoila, nr. 6
 C.U.I. 29750176, OIBO 25401627
 Tel/Fax: 0242038284
 Email: aquafil@aquafil.com

PETRYKA Engineering S&L
 Adresa: Timisoara, str. Tricolorului, nr. 48
 C.U.I. 25401627, OIBO 25401627
 Tel: 0242038284
 Email: info@petryka.com, www.petryka.ro
 OIBO: RO60517603-000120000009

S.C. BLANK ARHITECTURE S.R.L.
 C.U.I. RO60517603-000120000009
 STR. MIHAIL EMINESCU, nr. 79
 DUMBRĂVEȘTI, JUDEȚUL ARAD

PETRYKA Engineering S&L

Proiect nr: 503 / 2019

Titlu proiectant: **PROIECTARE ȘI EXECUȚIE ÎN CADRUL SCHEMEI DE ÎNCADRARE ÎN TEREN ȘI ÎN CADRUL PLANULUI DE ÎNCADRARE ÎN TEREN ȘI ÎN CADRUL PLANULUI DE ÎNCADRARE ÎN TEREN**

Amplasament: Municipiul Arad, Comuna Fântânel, Comuna Vadimiești, Județul Arad

Scara: 1:2000

Sumă: 1.2000

Dezvoltat de: 18.09.2018

Proiectat de: ing. PETRYKA Pont

Verificat de: ing. PETRYKA Pont

Proiectat de: ing. PETRYKA Pont

Verificat de: ing. PETRYKA Pont

Proiectat de: ing. PETRYKA Pont

Verificat de: ing. PETRYKA Pont

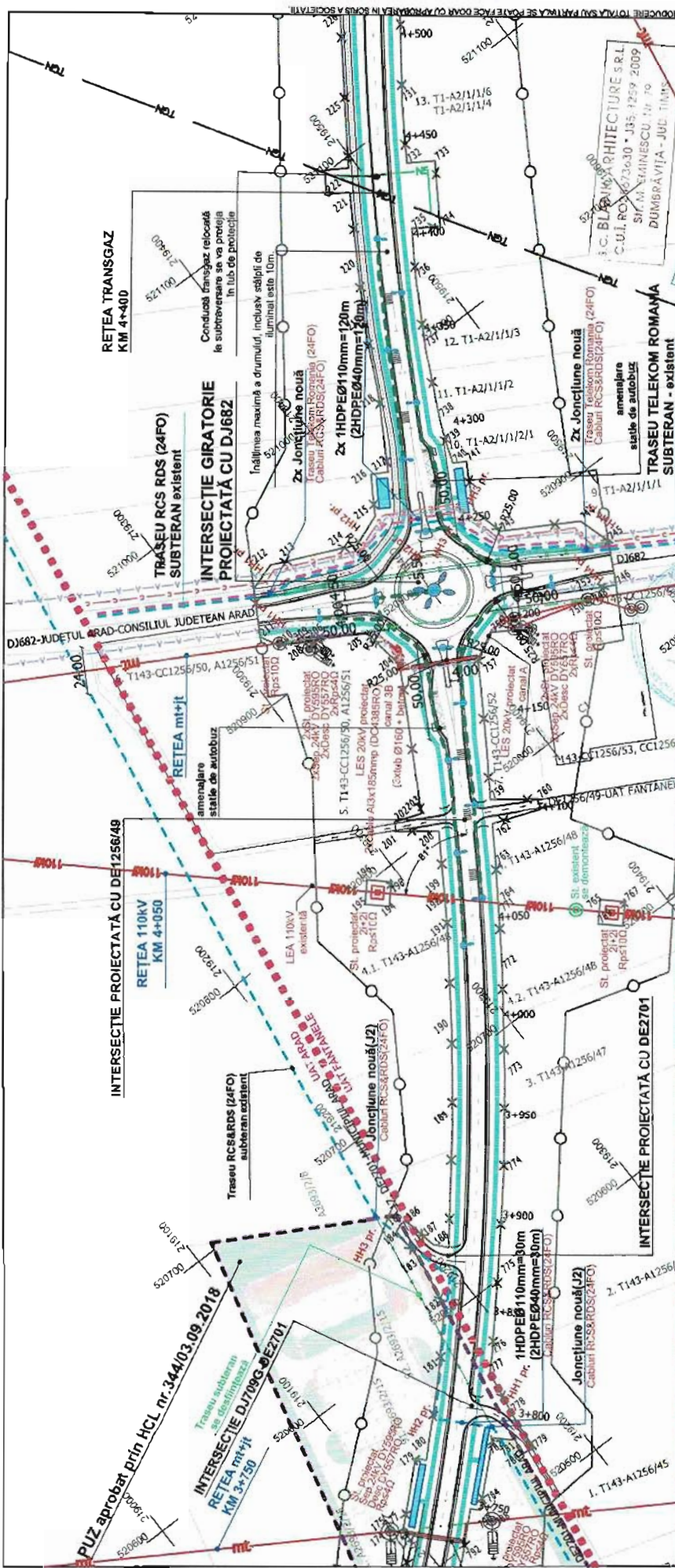

PUZ SI RLU CENTURA EST ARAD, INCLUSIV POD PESTE MURES

| BILANT TERITORIAL ZONA STUDIATA - UAT FANTANELE | | INCINTA CENTURA EST - UAT FANTANELE | | | |
|---|----------|-------------------------------------|---------------|----------|---------|
| TEREN AFERENT | EXISTENT | PROPIUS | TEREN AFERENT | EXISTENT | PROPIUS |
| ha | % | ha | % | ha | % |
| Teren agricol | 24.03 | 83.79 | 16.66 | 57.88 | 79.14 |
| Zona servicii | 1.58 | 5.51 | 1.11 | 3.84 | 5.13 |
| Teren reproductiv | 0.39 | 1.36 | 0.24 | 0.84 | 1.16 |
| Ape | 0.71 | 2.48 | 0.64 | 2.23 | 4.71 |
| Reau Mures | 1.2 | 4.18 | 1.03 | 3.59 | 2.78 |
| Canale ANIF | - | 0.77 | 0.77 | 2.68 | 1.28 |
| Zona industrială Centura Est | - | 10.08 | - | - | 8.24 |
| Cai de comunicație | - | - | - | - | 0.06 |
| Centura de Est | - | - | 7.76 | 27.06 | 0.26 |
| Drumuri județene | 0.43 | 1.6 | 0.2 | 0.7 | 0.27 |
| Drumuri de exploatare | 0.34 | 1.19 | 0.34 | 1.18 | 0.51 |
| TOTAL | 28.88 | 100 | 28.88 | 100 | 13.68 |

- RETEA LEA 110KV
- RETEA LEA mt+it
- PODET
- RETEA TRANSAGAZ
- TRASEU RCS RDS (24FO)
- SUBTERAN existent
- TRASEU TELEKOM ROMANIA
- SUBTERAN
- RETEA LEA dezafectată
- RETEA subteran se desființează
- LIMITA UAT
- ZONA STUDIATA
- CULCAR CENTURA EST
- CANAL COLECTARE APE PLUVIALE
- BAZIN RETENTIE
- RETEA ENERGIE ELECTRICA
- PUZ-uri aprobate
- Traseu subteran se desființează
- RETEA LEA 110KV extindere
- RETEA LEA mt+it
- RETEA TRANSAGAZ
- TRASEU RCS RDS (24FO)
- SUBTERAN existent
- TRASEU TELEKOM ROMANIA
- SUBTERAN
- RETEA LEA dezafectată
- RETEA subteran se desființează

blank studio
BLANK ARCHITECTURE S.R.L.
atelier de arhitectură și design

www.blankstudio.ro
telefon: 0710927089, e-mail: info@blank-studio.ro
Nr. 1008 Erimiliei, e-mail: info@blank-studio.ro, 1008 Erimiliei
RO3672630 J51-1236205

qu'afilis
S.C. AQUAFILIS S.R.L.
Timponeș 50, Cl. Nicolae, nr.6
CUI: RO20412012

PETRYKA
Echipa de arhitectură și design
PETRYKA arhitectură și design
ad. Timiș, 207315 - Saradom, nr. 149
tel. 0256437399
oficiu: 0256437399
CUI: RO19182014 CUI no. 3028592

Titol proiectant: **MODERNIZARE IJ709G, INCLUSIV POD MURES, PENTRU FUNCTIONEA DE CENTURA EST ARAD**

Amplasament: Municipiul Arad, Comuna Fantanele, Comuna Vălmireasca, Județul Arad

Proiect nr.: 503 / 2019

Beneficiar: JUDEȚUL ARAD

Ser proiect: 1:2000

Proiectat de: arh. ADULIU Răzvan

Proiectat de arhitectură și instalații: kg. PULPOVICI Alina

Proiectat de rețea electrică: dr. Ing. PETRICĂ Florin

Proiectat de rețea gaz: Ing. JARCAU Iulian

Planșă nr.: U.14.1

Titlu de Natură: REGLEMENTĂRI - ECHIPARE EDILITARA - UAT FANTANELE

Scara: 1:2000

Număr: 18.09.2019

REGLEMENTARI URBANISTICE - ECHIPARE EDILITARA UAT FANTANELE

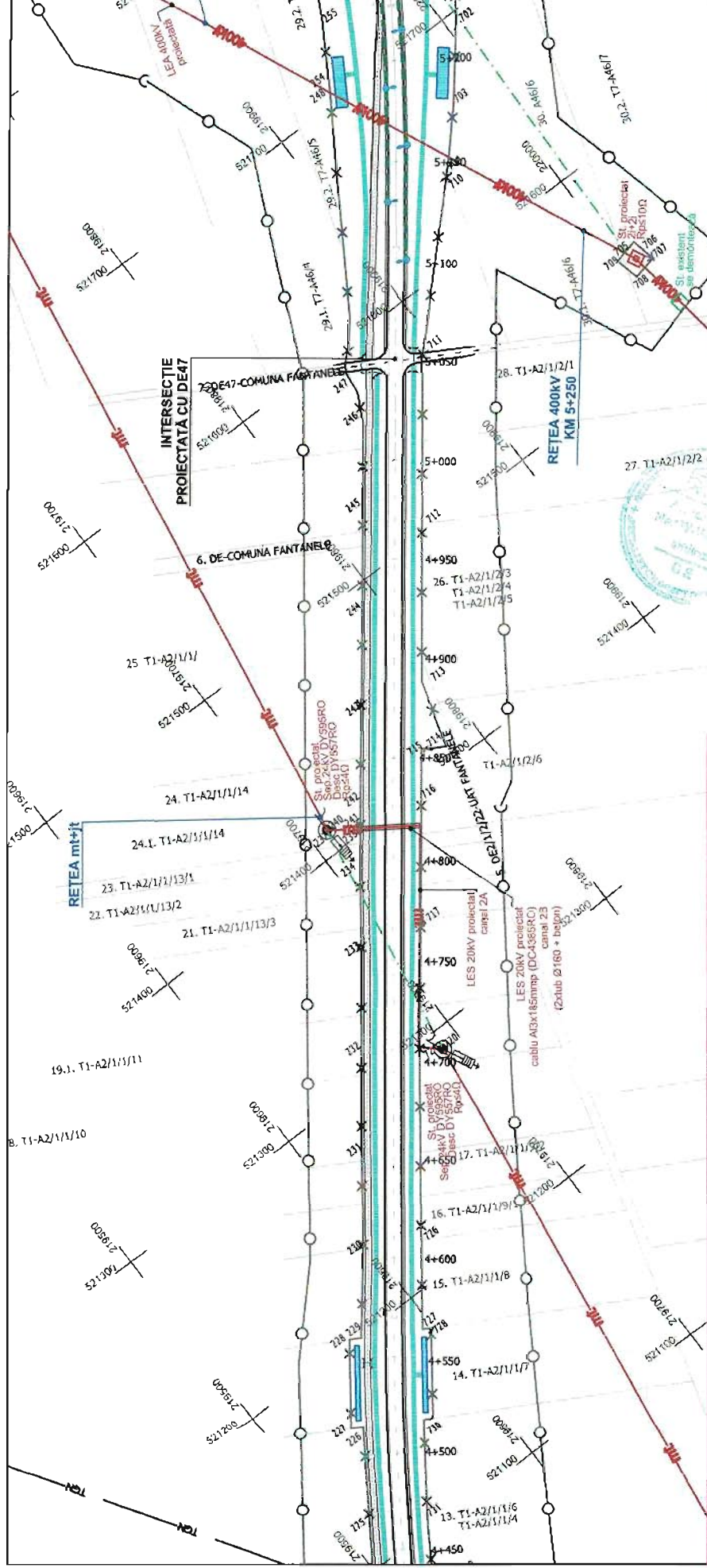

PUZ SI RLU CENTURA EST ARAD, INCLUSIV POD PESTE MUREȘ

| BILANT TERITORIAL ZONA STUDIATA - UAT FANTANELE | | INCINTA CENTURA EST - UAT FANTANELE | | PROPUS | |
|---|----------|-------------------------------------|---------------|-------------|-------------|
| TEREN AFERENT | EXISTENT | PROPUS | TEREN AFERENT | EXISTENT | PROPUS |
| | ha | ha | ha | ha | ha |
| Teren agricol | 24.03 | 83.79 | 15.6 | 57.88 | 78.14 |
| Zona servicii | 1.58 | 5.51 | 1.1 | 3.84 | 5.13 |
| Teren neproductiv | 0.39 | 1.36 | 0.24 | 0.84 | 1.6 |
| Ape | 0.71 | 2.48 | 0.64 | 2.23 | 4.71 |
| | | | | | 28.73 |
| Zona proiectie Centura Est | | | | | 1.28 |
| Cal de comunicatie | | | | | 8.24 |
| | | | | | 0.77 |
| | | | | | 0.68 |
| | | | | | 3.42 |
| | | | | | 4.71 |
| | | | | | 0.51 |
| | | | | | 3.45 |
| | | | | | 3.32 |
| | | | | | 35.51 |
| | | | | | 1.27 |
| | | | | | 13.88 |
| TOTAL | | | TOTAL | 9.35 | 100 |
| | | | | 100 | 9.35 |

- L ZONA STUDIATA
 - E CULOAR CENTURA EST
 - G RETEA ENERGIE ELECTRICA
 - N CANAL COLECTARE APE PLUVIALE
 - D BAZIN RETENȚIE
 - A POZET
- Sistem de iluminat compus din stâlp metalic cu înălțime variabilă, echipat cu lampi LED (putere maxim 150W) înalțimea maximă a stâlpului de iluminat este 10m.

REGLEMENTARI URBANISTICE - ECHIPARE EDILITARA

UAT FANTANELE

blank studio
BLANK ARCHITECTURE SRI
www.blankstudio.ro
tel: 0750191996, e-mail: info@blankstudio.ro
str. Mihai Eminescu nr. 75, comuna Dumbrava, Județ Timiș
RODAR 0301 030216 CUI RO
SC282892

qu'afilis
S.C. AQUAFILIS S.R.L.
Timoneș nr. Cl. Neolob, nr.6
C. U. Nr. 1412012
Tel: 0750282894
E-mail: aquafilis@quafilis.com

PETRYKA
PETRYKA S.R.L.
str. Timoneș nr. 148
Județul Timiș, com. Dumbrava
CUI RO
SC282892

Blank Architecture S.R.L.
C.I. NO.25673630 • J48/1259/2009
STR. MIHAI EMINESCU NR. 79
DUMBRĂVIȚA - JUDEȚUL TIMIȘ

PETRYKA
CONSULTANT
CONSULTANT
CONSULTANT
CONSULTANT

Proiect nr: 503 | 2019

TITLUL PROIECTULUI: MODERNIZARE DJ 7080, INCLUSIV POD MUREȘ, PENTRU FUNCȚIUNEA DE CENTURA EST ARAD

Amplasare: Municipiul Arad, Comuna Fântânele, Comuna Vadimirescu, Județul Arad

Beneficiar: JUDEȚUL ARAD

Scara: 1:2000

Sumar: arh. MAGY-VIRTIU Alena, arh. AGUILI Raluca, ing. FLUPOVICI Alena, di. ing. PETRYKA Florin

Data: 18.09.2019

Planșă nr.: U.142

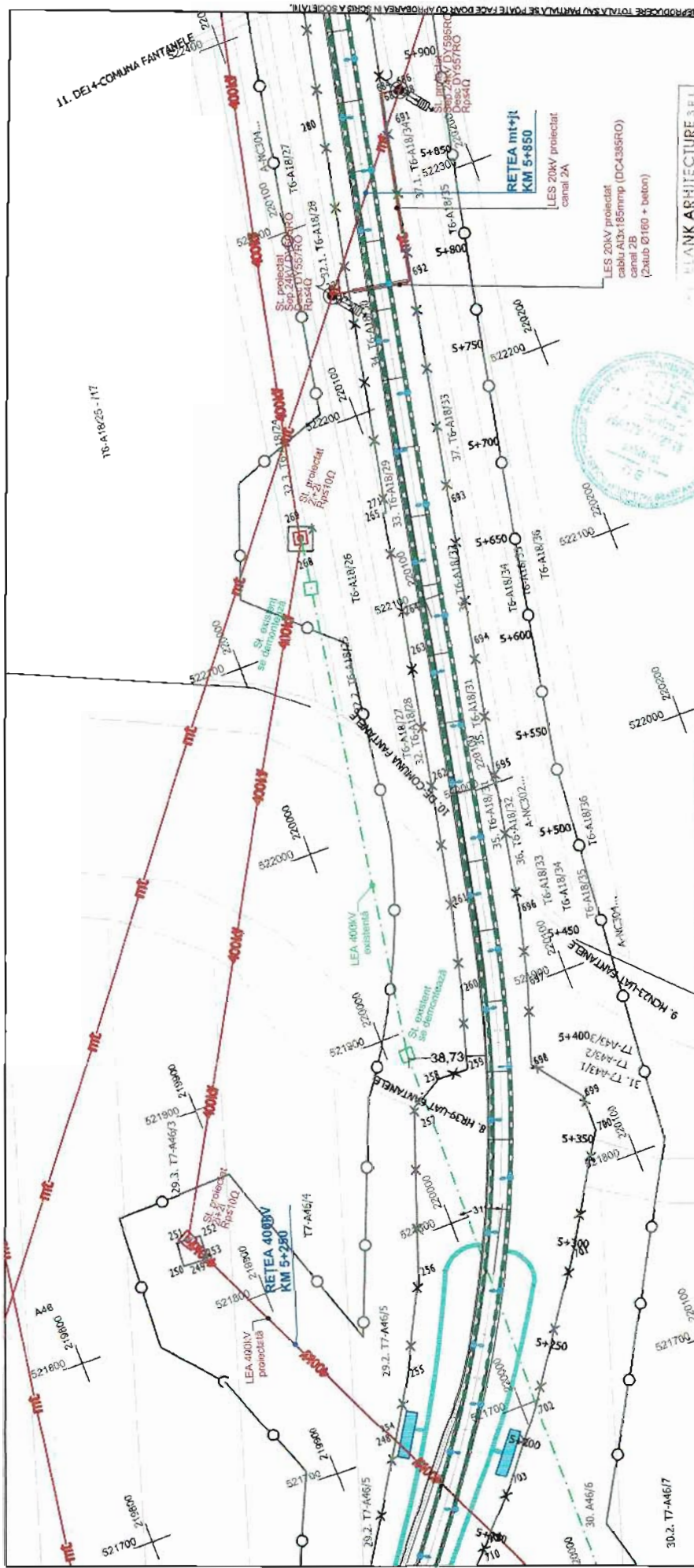

PUZ SI RLU CENTURA EST ARAD, INCLUSIV POD PESTE MURES

BILANT TERITORIAL

| ZONA STUDIATA - UAT FANTANELE | | INCINTA CENTURA EST - UAT FANTANELE | | TEREN AFERENT | | EXISTENT | | PROPIUS | | EXISTENT | | PROPIUS | |
|-------------------------------|-------|-------------------------------------|-------|-------------------------------|-------------|------------|-------------|------------|---|----------|---|---------|---|
| ha | % | ha | % | ha | % | ha | % | ha | % | ha | % | ha | % |
| 24.03 | 69.79 | 16.6 | 57.88 | Teren agricol | 7.4 | 79.14 | - | - | - | - | - | - | - |
| 1.68 | 5.51 | 1.1 | 3.84 | Zona servit | 0.48 | 5.13 | - | - | - | - | - | - | |
| 0.39 | 1.35 | 0.24 | 0.84 | Teren neindustrializ | 0.15 | 1.6 | - | - | - | - | - | - | |
| 0.71 | 2.49 | 0.64 | 2.23 | Drum județean | 0.44 | 4.71 | 2.78 | 29.73 | - | - | - | - | |
| 1.2 | 4.18 | 1.03 | 3.59 | Drum comunal | - | - | - | - | - | - | - | - | |
| 0.77 | 2.66 | 0.77 | 2.66 | Drum de arborizare | 0.12 | 1.28 | 0.12 | 1.28 | - | - | - | - | |
| 10.09 | - | 10.09 | - | Canal colector apă pluvială | - | - | 0.77 | 8.24 | - | - | - | - | |
| - | - | - | - | Bazin de reținere | - | - | 0.06 | 0.64 | - | - | - | - | |
| 7.76 | 27.06 | 7.76 | 27.06 | Apă | 0.32 | 3.42 | 0.25 | 2.87 | - | - | - | - | |
| 1.6 | 0.2 | 0.7 | 2.66 | Rauf Mures | 0.44 | 4.71 | 0.27 | 2.89 | - | - | - | - | |
| 1.19 | 0.34 | 1.19 | 4.18 | Pista ciclistă | - | - | 0.51 | 5.45 | - | - | - | - | |
| 28.68 | 100 | 28.68 | 100 | Zona aglomerată, spațiu verde | - | - | 3.32 | 35.51 | - | - | - | - | |
| - | - | - | - | Spațiu verde amenajat | - | - | 1.27 | 13.58 | - | - | - | - | |
| TOTAL | | | | TOTAL | 9.35 | 100 | 9.35 | 100 | | | | | |

- ZONA STUDIATA:**
- LEA 400BV - CANAL COLECTARE APE PLUVIALE
 - LEA 400KV - BAZIN RETENȚIE
 - RETEA 400BV - RETEA LEA 110KV
 - RETEA 20KV - RETEA LEA 10KV
 - RETEA 400KV - RETEA LEA 20KV
 - RETEA 400KV - RETEA LEA 400KV
- Sistem de iluminat compus din stâlpi metalici cu înălțime variabilă, echipat cu lampi LED (putere maxim 150W) înălțimea maximă a drumului, inclusiv subțiri de iluminat este 10m.

BLANK ARHITECTURE S R L
 P.U.: PO25673639 - J35/1259/2009
 Str. M. EMINESCU, Nr. 79
 DUMBRĂVIȚA - JUDEȚ. TIMIȘ

LES 20KV proiectat
 cablu AIX-185mm² (DCA395RO)
 canal 2B
 (2xubis Ø160 + beton)

REGLEMENTARI URBANISTICE - ECHIPARE EDILITARĂ

UAT FANTANELE

blank studio

BLANK ARHITECTURE S R L
 atelier de arhitectură și design

www.blankstudio.ro
 telefon: 0740701300, e-mail: info@blankstudio.ro
 Str. Mihai Eminescu nr. 79, comuna Dumbrăvița, Județul Timiș
 RO25673639/2009/2009

S.S. AQUAFILS S R L
 Timișoara str. Cl. Nicolae, nr.6
 C.U.I. 2072575 ORC
 CUI: 2072575 ORC
 Tel: 035640075

PETRYKA Engineering SRL
 Email: aquafils@petryka.com
 Ad. Timiș: 20795 - Simerina
 Tel: 03074527198
 office@petryka.ro, www.petryka.ro
 UIC: 35520033

Proiect nr. 503 | 2018

Modul de realizare: MODERNIZARE DJ 700G, INCLUSIV POD MURES, PENTRU FUNCTIONEA DE CENTURA EST ARAD

Amplasament: Municipiul Arad, Comuna Fântânelo, Comuna Vladimirescu, Județul Arad

Flora: JUDEȚUL ARAD

Flora: P.U.Z.

Planșă nr. U.14.3

Titlu de planșă: REGLEMENTARI - ECHIPARE EDILITARĂ - UAT FANTANELE

Scara: 1:2000

Proiectant: ing. MILOVICI Alexandru

Proiectat: ing. PETRYKA Florin

Data: 18.09.2018

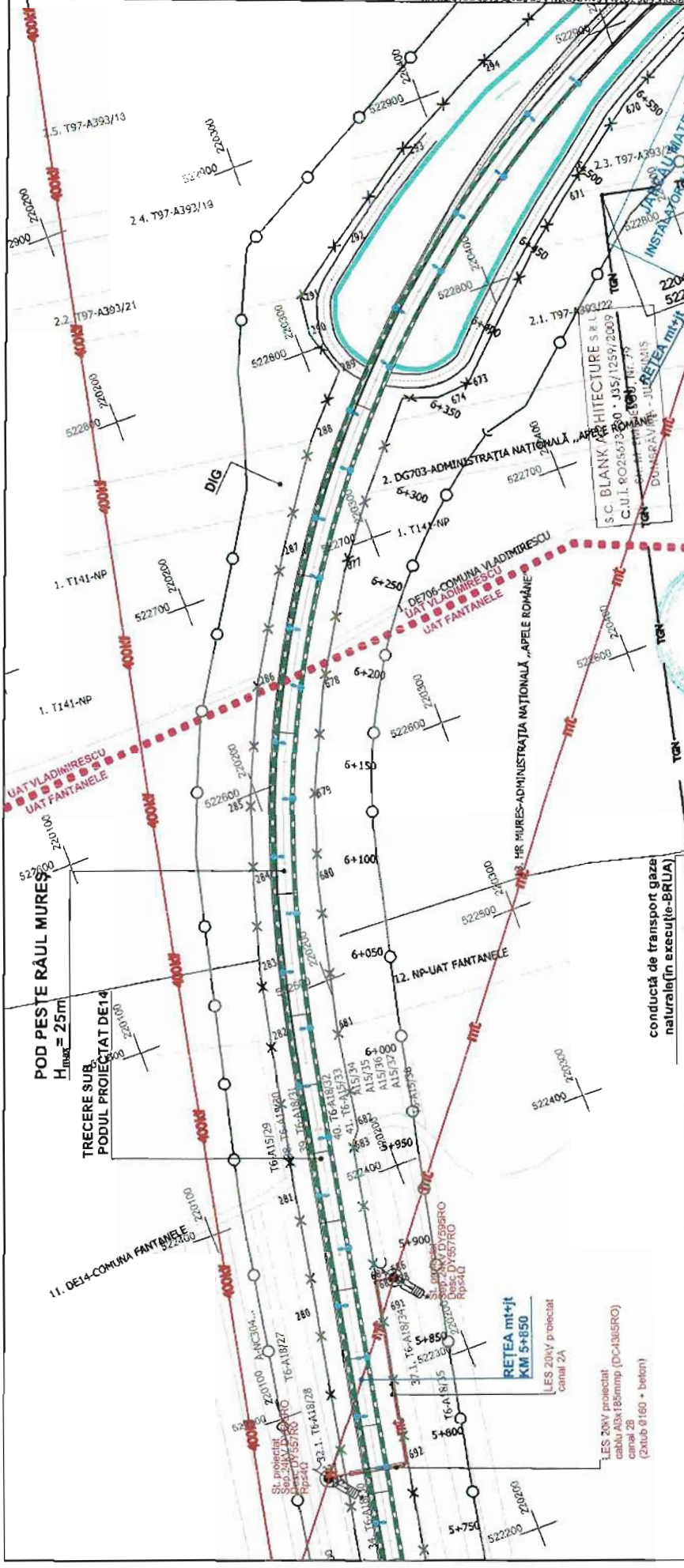

PUZ ȘI RLU CENTURA EST ARAD, INCLUSIV POD PESTE MURES

| TEREN AFERENT | | EXISTENT | | PROPIUS | | TEREN AFERENT | | EXISTENT | | PROPIUS | |
|---------------|-------|--------------|-------|------------|------|---------------|-------|------------|---|-------------|---|
| no | % | no | % | no | % | no | % | no | % | no | % |
| 1 | 24.03 | 83.79 | 19.6 | 57.88 | 7.4 | 79.14 | | | | | |
| 2 | 1.58 | 5.51 | 1.1 | 3.84 | 0.49 | 5.13 | | | | | |
| 3 | 0.39 | 1.36 | 0.24 | 0.84 | 0.15 | 1.6 | | | | | |
| 4 | 0.71 | 2.48 | 0.64 | 2.23 | 0.44 | 4.71 | | | | | |
| 5 | 1.2 | 4.18 | 1.03 | 3.59 | 0.71 | 7.48 | | | | | |
| 6 | 0.77 | 2.68 | 0.77 | 2.68 | 0.12 | 1.28 | | | | | |
| 7 | 10.08 | | | | | 9.22 | | | | | |
| 8 | 7.76 | 27.06 | 0.64 | | | 0.64 | | | | | |
| 9 | 1.5 | 0.2 | 0.17 | 0.6 | 0.32 | 3.42 | 0.25 | 2.87 | | | |
| 10 | 0.34 | 1.19 | 0.34 | 1.19 | 0.44 | 4.71 | 0.27 | 2.89 | | | |
| 11 | 28.68 | 100 | 28.68 | 100 | 3.32 | 35.51 | | | | | |
| 12 | | | | | | 1.27 | 13.68 | | | | |
| TOTAL | | 28.68 | | 100 | | 9.35 | | 100 | | 9.35 | |

BILANT TERITORIAL
ZONA STUDIATA - UAT FANTANELE

INCINTA CENTURA EST - UAT FANTANELE

CANAL COLECTARE APE PLUVIALE
 - 400KV- RETEA LEA 400KV
 - 110KV- RETEA LEA 110KV
 - 10KV- RETEA TRANSGAZ
 - RETEA LEA dezafectată

RETEA ENERGIE ELECTRICA
 Sistem de iluminat compus din stâlpi metalici cu înălțime variabilă, echipat cu lampi LED (putere maxim 150W)
 Înălțimea maximă a stâlpilor de iluminat este 10m.

REGLEMENTARI URBANISTICE - ECHIPARE EDILITARA
UAT FANTANELE

blank studio
BLANK ARCHITECTURE srl
atelier de arhitectura si design

qu'afilis
S.C. AQUAFILIS S.R.L.
C.U.I. 30330376, C.N.C. 355342032

PETRYKA
PETRYKA Engineering SRL
C.U.I. 30327979, C.N.C. 355342032

Titlu proiectant:
MODERNIZARE DJ 709G, INCLUSIV
POD MURES, PENTRU FUNCTIUNEA
DE CENTURA EST ARAD

Amplasament:
Municipal Arad, Comuna Fântâneas, Comuna Vladimirescu, Județul Arad

Proiect nr: 503 / 2019

Scara: 1:2000

Data: 18.09.2019

Beneficiar: JUDEȚUL ARAD

Planșă nr.: U.14.4

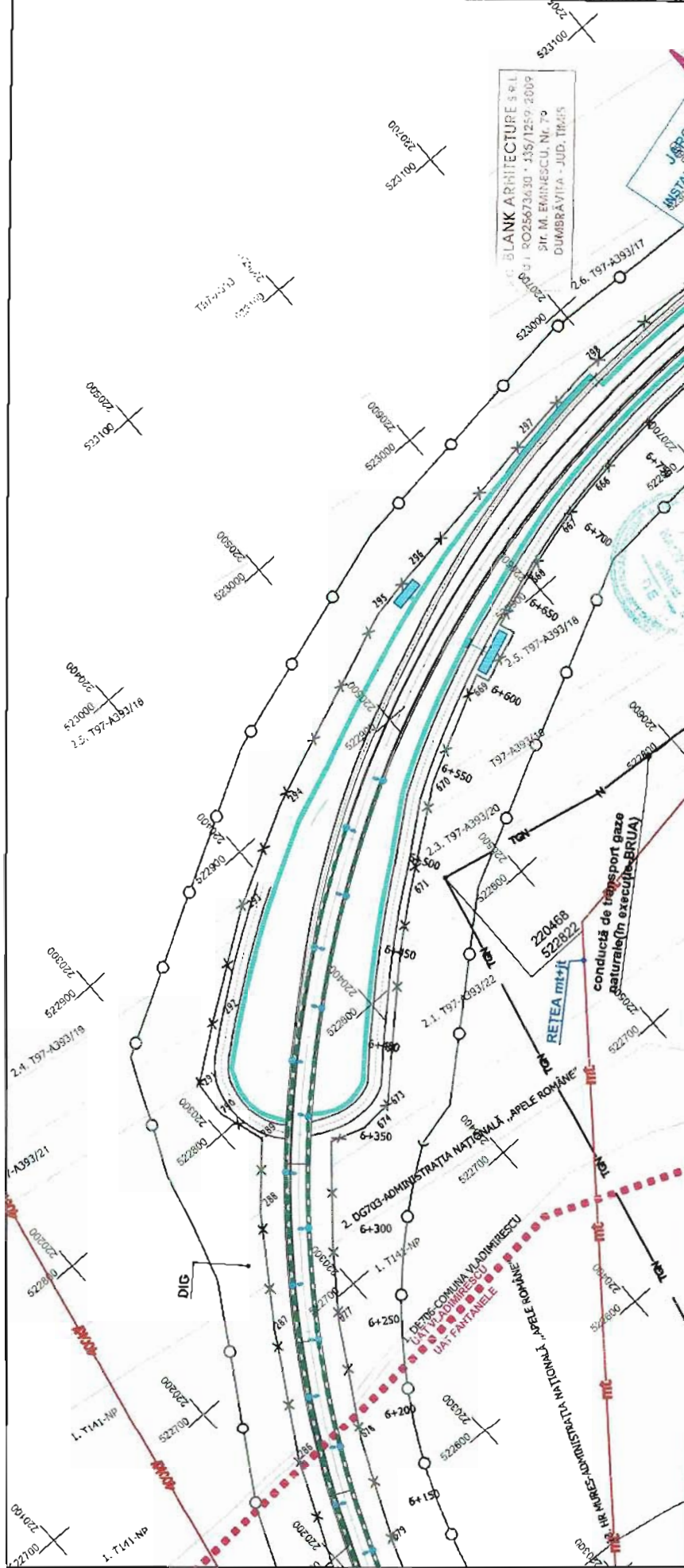

PUZ SI RLU CENTURA EST ARAD, INCLUSIV POD PESTE MURES

| BILANT TERITORIAL | | EXISTENT | | PROPUZ | | TEREN AFERENT | | EXISTENT | | PROPUZ | |
|----------------------------|--------------|------------|--------------|------------|--------------|---------------|--------------|------------|--------------|------------|------------|
| TEREN AFERENT | ha | % | ha | % | ha | % | ha | % | ha | % | ha |
| Teren agricol | 64.37 | 90.36 | 32.93 | 54.72 | 21.48 | 90.21 | 0.01 | 0.04 | 0.01 | 0.04 | - |
| Curti Constructiv | 0.38 | 0.53 | 0.37 | 0.61 | 0.01 | 0.04 | 0.7 | 2.94 | 0.7 | 2.94 | - |
| Teren reproductiv | 3.15 | 5.23 | 2.25 | 3.74 | 0.58 | 2.4 | 0.78 | 3.3 | 0.58 | 2.4 | 0.78 |
| Ape | 0.45 | 0.75 | 0.37 | 0.61 | 0.12 | 0.50 | 0.3 | 26.46 | 0.12 | 0.50 | 0.3 |
| Canale ANIF | - | - | 2.39 | 3.97 | 0.21 | 0.88 | 0.17 | 0.71 | 0.21 | 0.88 | 0.17 |
| Zona protectie Centura Est | - | - | 22.12 | - | 0.39 | 1.64 | 3.32 | 13.83 | 0.39 | 1.64 | 3.32 |
| Cal de comunicatie | - | - | 16.71 | 27.76 | 2.38 | 9.99 | - | - | 2.38 | 9.99 | - |
| Centura de Est | - | - | 0.99 | 0.79 | 0.16 | 0.67 | - | - | 0.16 | 0.67 | - |
| Drum National | 0.59 | 0.85 | 0.17 | 0.28 | 0.09 | 0.4 | 0.04 | 0.17 | 0.09 | 0.4 | 0.04 |
| Drumul Judetean | 0.15 | 0.25 | 0.17 | 0.28 | - | - | 1.54 | 6.47 | - | - | 1.54 |
| Drum comunal | 0.23 | 0.38 | 0.17 | 0.28 | 0.23 | 0.97 | 0.23 | 0.97 | 0.23 | 0.97 | 0.23 |
| Drumuri de exploatare | 0.85 | 1.43 | 4.05 | 6.72 | 4.60 | 18.88 | 4.4 | 18.48 | 4.60 | 18.88 | 4.4 |
| TOTAL | 60.18 | 100 | 80.18 | 100 | 23.81 | 100 | 23.81 | 100 | 23.81 | 100 | 100 |

| INCINTA CENTURA EST - UAT VLADIMIRESCU | | EXISTENT | | PROPUZ | |
|--|--------------|------------|--------------|------------|--------------|
| TEREN AFERENT | ha | % | ha | % | ha |
| Teren agricol | 54.72 | 90.21 | 0.01 | 0.04 | - |
| Curti Constructiv | 0.61 | 0.04 | 0.7 | 2.94 | - |
| Teren reproductiv | 3.74 | 2.4 | 0.58 | 2.4 | 0.78 |
| Ape | 0.61 | 0.50 | 0.3 | 26.46 | 0.12 |
| Canale ANIF | 3.97 | 0.88 | 0.17 | 0.71 | 0.21 |
| Zona protectie Centura Est | 22.12 | 1.64 | 3.32 | 13.83 | 0.39 |
| Cal de comunicatie | 16.71 | 9.99 | 2.38 | 9.99 | - |
| Centura de Est | 0.79 | 0.67 | 0.16 | 0.67 | - |
| Drum National | 0.17 | 0.28 | - | - | 0.04 |
| Drumul Judetean | 0.28 | 0.4 | - | - | 1.54 |
| Drum comunal | 0.17 | 0.23 | 0.23 | 0.97 | 0.23 |
| Drumuri de exploatare | 4.05 | 6.72 | 4.60 | 18.88 | 4.4 |
| TOTAL | 80.18 | 100 | 23.81 | 100 | 23.81 |

| CANAL COLECTARE APE PLUVIALE | | BAZIN RETENTIE | | PODEI | |
|------------------------------|-------------------------|----------------|----------------|-------|--------------------|
| 1 | LIMITA UAT | 2 | ZONA STUDIATA | 3 | CULOAR CENTURA EST |
| 4 | RETEA ENERGIE ELECTRICA | 5 | RETEA TRANSGAZ | 6 | RETEA MITAJ |

Sistem de iluminat compus din stâlpi metalici cu halotime variabile, echipat cu lampi LED (putere maximă 150W)
 Înălțimea maximă a drumului, inclusiv stâlpii de iluminat este 10m.

REGLEMENTARI URBANISTICE - ECHIPARE EDILITARA

UAT VLADIMIRESCU

blank studio
BLANK ARCHITECTURE srl
atelier de arhitectură și design

www.blankstudio.ro
Bulevardul Ștefan cel Mare, nr. 14, Cluj Napoca
Str. Mihai Eminescu nr. 76, Cluj Napoca, Județul Cluj
RO23874630 J451259-0209

SC. AQUAFILS S.R.L.
Teren nr. 1165
C.U.J. 29754123, ORC
J455410272

Ing. Petryka
Ad. Tr. 307374 - Sibiu
Str. Târnăveni nr. 149
Cluj Napoca
ORC 2519162916, C.U.J. Ro
26735525

Titlu proiectant: **503 | 2019**

Titlu proiect: **MODERNIZARE CU TEROZ, INCLUSIV POD MURES, PENTRU FUNCTIONEA DE CENTURA EST ARAD**

Beneficiar: **Municipalitatea, Comuna Flandreșu, Comuna Vladimirescu, Județul Arad**

Beneficiar: **JUDEȚUL ARAD**

Planșă nr: **U.15.1**

Planșă nr: **18.09.2019**

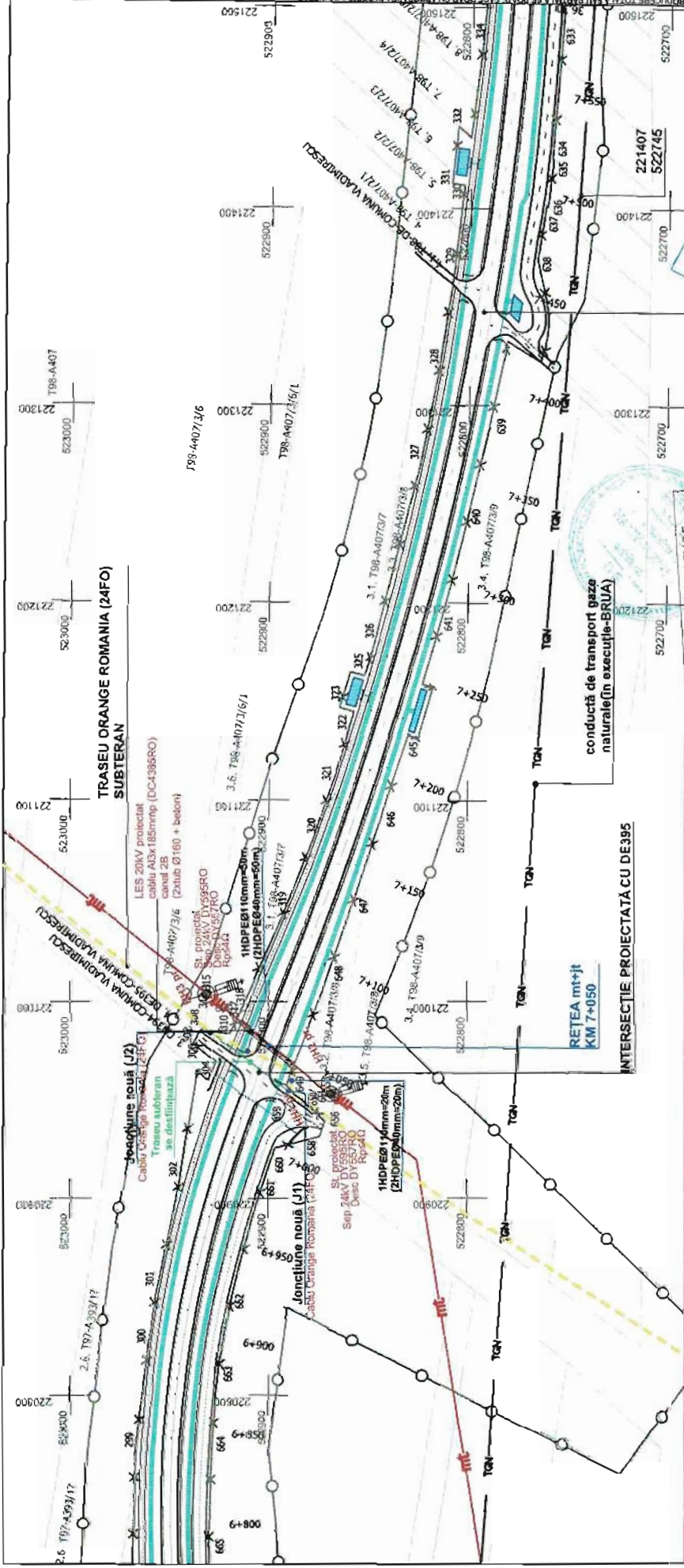

PUZ SI RLU CENTURA EST ARAD, INCLUSIV POD PESTE MUREȘ

BILANT TERITORIAL
ZONA STUDIATA - DAT VLADIMIRESCU

| TEREN AFERENT | EXISTENT | | PROPUS | | TEREN AFERENT | | EXISTENT | | PROPUS | |
|------------------------------|----------|-------|--------|-------|---------------|-------|----------|---|--------|-------|
| | ha | % | ha | % | ha | % | ha | % | ha | % |
| Teran agricol | 54,37 | 90,35 | 32,80 | 64,72 | 21,48 | 90,31 | | | | |
| Cult. Comunitar | 0,38 | 0,63 | 0,37 | 0,61 | 0,01 | 0,04 | | | | |
| Teran neproductiv | 3,15 | 5,23 | 2,25 | 3,74 | 0,7 | 2,94 | | | | |
| Apă | 0,45 | 0,75 | 0,37 | 0,61 | 0,08 | 0,33 | | | | |
| Cantile AMIF | | | 2,39 | 3,97 | 0,12 | 0,50 | | | | |
| | | | | | 0,21 | 0,88 | | | | |
| | | | | | 0,39 | 1,64 | | | | |
| Drum județean | | | | | | | | | | |
| Drum comunal | | | | | | | | | | |
| Drum de expropriare | | | | | | | | | | |
| Canal colectare ape pluviale | 16,71 | 27,76 | | | | | | | | |
| Bazin de reținere | 0,99 | 1,3 | | | | | | | | |
| Apă | 0,15 | 0,25 | 0,17 | 0,28 | 0,09 | 0,4 | | | | |
| Fieșă cultivați | 0,23 | 0,38 | 0,17 | 0,28 | | | | | | |
| Șosele asfaltate | 0,86 | 1,43 | 4,05 | 6,72 | 0,25 | 0,97 | | | | |
| Zone siguranță șosele verzi | | | | | | | | | | |
| Siguranță incendiu | 60,18 | 100 | 60,18 | 100 | | | | | | |
| TOTAL | | | | | 23,81 | 100 | 23,81 | | 4,4 | 15,49 |

INCINTĂ CENTURĂ EST - DAT VLADIMIRESCU

| TEREN AFERENT | EXISTENT | | PROPUS | |
|------------------------------|----------|-------|--------|-------|
| | ha | % | ha | % |
| Teran agricol | 21,48 | 90,31 | | |
| Cult. comunitar | 0,01 | 0,04 | | |
| Teran neproductiv | 0,08 | 0,33 | | |
| Drum județean | 0,12 | 0,50 | | |
| Drum comunal | 0,21 | 0,88 | | |
| Drum de expropriare | 0,39 | 1,64 | | |
| Canal colectare ape pluviale | | | 2,38 | 8,83 |
| Bazin de reținere | | | 0,16 | 0,57 |
| Apă | | | 0,4 | 1,47 |
| Fieșă cultivați | | | 1,54 | 6,47 |
| Șosele asfaltate | | | 0,25 | 0,97 |
| Zone siguranță șosele verzi | | | 4,50 | 18,88 |
| Siguranță incendiu | | | 4,4 | 15,49 |
| TOTAL | 23,81 | 100 | 23,81 | 100 |



PROIECTARE
INCINTĂ CENTURĂ EST - DAT VLADIMIRESCU
S.C. BLANK ARCHITECTURE
 CUI: 40554730 / JRS7277-305

CONDUCTĂ DE TRANSPORT GAZE NATURALE (IN EXECUȚIE-BRUA)
 S.C. M. EMIRESCU Nr. 29
 DIMARSAVIȚA - SUD, IMIS

INSTALATOR AUTOCALZ GAZE NATURALE
RGT / REGT
 Legitimare nr. 20612 / 00149
 Data: 15.12.2020

ING. PETRYKA
 Legitimare nr. 20612 / 00149
 Data: 15.12.2020

REGLEMENTARI URBANISTICE - ECHIPARE EDITARA
blank studio
 BLANK ARCHITECTURE s.r.l.
 atelier de arhitectură și design

ING. PETRYKA
 Legitimare nr. 20612 / 00149
 Data: 15.12.2020

ING. FILIPUCCI/Alexandru
 Legitimare nr. 20612 / 00149
 Data: 15.12.2020

ING. JARCAU MATEI
 Legitimare nr. 20612 / 00149
 Data: 15.12.2020

ING. JARCAU MATEI
 Legitimare nr. 20612 / 00149
 Data: 15.12.2020

ING. PETRYKA
 Legitimare nr. 20612 / 00149
 Data: 15.12.2020

ING. FILIPUCCI/Alexandru
 Legitimare nr. 20612 / 00149
 Data: 15.12.2020

ING. JARCAU MATEI
 Legitimare nr. 20612 / 00149
 Data: 15.12.2020

PROIECTAREA SI PREGATIREA PLANULUI SI ECHIPAREA EDITARA

PROIECTAREA SI PREGATIREA PLANULUI SI ECHIPAREA EDITARA

PROIECTAREA SI PREGATIREA PLANULUI SI ECHIPAREA EDITARA

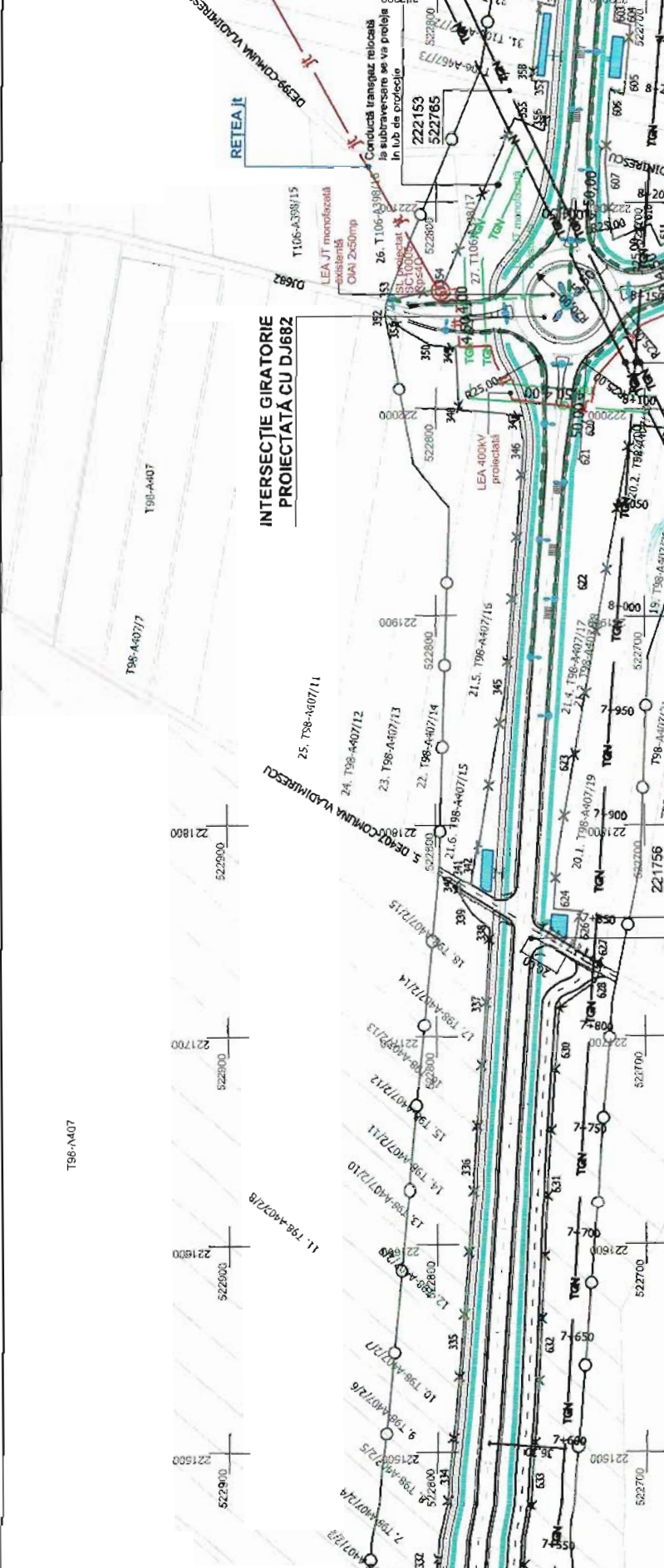

PUZ SI RLU CENTURA EST ARAD, INCLUSIV POD PESTE MURES

| BILANT TERITORIAL | | | | | | | |
|----------------------------------|----------|--|---------|---------------------------------|-------|-------|-------|
| ZONA STUDIATA - UAT VLADIMIRESCU | | INCINTĂ CENTURĂ EST - UAT VLADIMIRESCU | | | | | |
| TEREN AFERENT | EXISTENT | PROPIUS | PROPIUS | | | | |
| | ha | % | ha | | | | |
| Teren agricol | 54.37 | 90.35 | 54.72 | Teren agricol | 21.48 | 90.21 | 21.48 |
| Curti construite | 0.38 | 0.63 | 0.61 | Curti construite | 0.01 | 0.04 | 0.01 |
| Teren neproductiv | 3.15 | 5.23 | 3.74 | Teren neproductiv | 0.7 | 2.84 | 0.7 |
| Ape | 0.45 | 0.76 | 0.51 | Drum national | 0.58 | 2.4 | 0.78 |
| Carate ANIF | - | 2.38 | 3.97 | Drum județean | 0.12 | 0.50 | 0.3 |
| Zona protejete Centura Est | - | 22.12 | - | Drum comunal | 0.21 | 0.89 | 0.17 |
| Căi de comunicație | - | - | - | Drum de apăsare | 0.39 | 1.64 | 3.32 |
| Centura de Est | - | - | - | Canal de colectare ape pluviale | - | - | 2.38 |
| Drum National | 0.59 | 0.98 | 1.3 | Bazin de retenție | - | - | 0.16 |
| Drumul Județean | 0.15 | 0.26 | 0.28 | Ape | 0.09 | 0.4 | 0.17 |
| Drumul comunal | 0.23 | 0.38 | 0.17 | Pista ciclistă | - | - | 1.64 |
| Drumul de epășare | 0.95 | 1.43 | 6.72 | Cale ferată | 0.23 | 0.97 | 0.29 |
| TOTAL | 60.18 | 100 | 60.19 | Zona siguranță, spațiu verde | - | - | 4.50 |
| | | | | Spatiu verde amenajat | - | - | 4.4 |
| | | | | TOTAL | 23.91 | 100 | 23.91 |

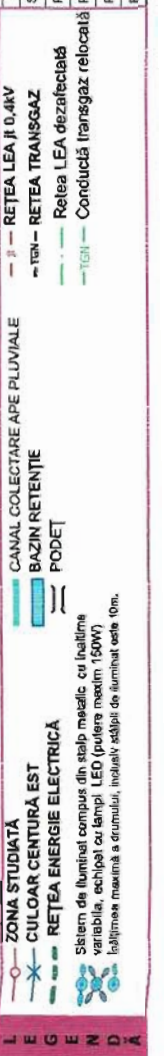

blank studio

BLANK ARCHITECTURE s.r.l.

Str. Mihai Eminescu nr. 78, cartierul Dumbovarea, Județul Timișoara

Tel: +40 758 581 111
 Email: info@blankstudio.ro

REGLEMENTARI URBANISTICE - ECHIPARE EDILITARĂ

UAT VLADIMIRESCU

Titlu autorizativ:
MODERNIZARE DJ 706G, INCLUSIV POD MUREȘ PENTRU FUNCȚIONAREA DE CENTURĂ EST ARAD

Amplasament:
 Municipiul Arad, Comuna Fântânelu, Comuna Vladimirescu, Județul Arad

Scara: 1:2000

Proiectat de: arh. ABLULI Răduț
 Ing. FILIPOVIC Alăbeșoiu
 dr. ing. PETRYKA Flavia

Verificat de: arh. JARCAU Matei

Proiectat de: arh. ABLULI Răduț
 Ing. FILIPOVIC Alăbeșoiu
 dr. ing. PETRYKA Flavia

Proiectat de: arh. JARCAU Matei

Proiect nr:
503 | 2019

Proiectat în:
JUDEȚUL ARAD

Data:
18.09.2019

Planșă nr:
U.1.3

Proiectat în:
JUDEȚUL ARAD

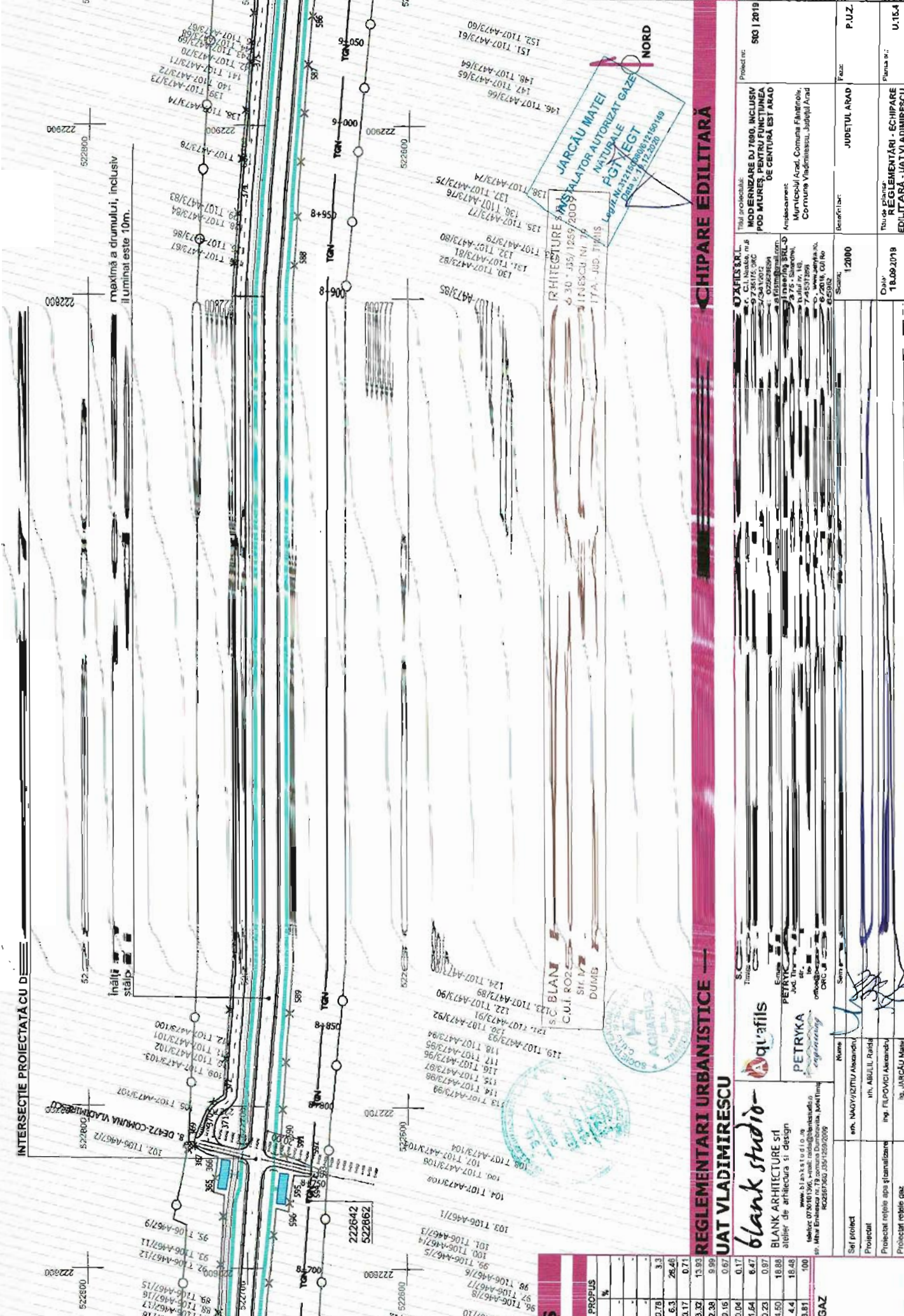

REGLEMENTARI URBANISTICE - CHIPARE EDILITARE

blank studio -
BLANK ARHITECTURE SRL
 atelier de arhitectură și design
 www.blankstudio.ro
 telefon 0750101396, e-mail: info@blankstudio.ro
 str. Mihai Eminescu nr. 79, comuna Dumbrăvești, județul Arad
 RO2687300 J55 1259/2009

Aquafilis
 ENGINEERING
 PETRYKA
 CONSULTING

ARHITECTURA
 S.C. S.C. BLAN - S.C. ARHITECTURA
 C.U.I. RO2687300
 STR. MIHAI EMINESCU NR. 79
 DUMBRĂVEȘTI, JUDEȚUL ARAD

| | |
|--|-----------------------------|
| Titlu proiectare: MODERNIZARE DJ 7800, INCLUSIV POD MIJOCIE, PENTRU FUNCȚIONEA DE CENTURĂ ESTI ARAD | Proiect nr. 500/2019 |
| Anchetant: Municipiul Arad, Comuna Fântânilor, Cornuua Vladimirescu, Județul Arad | Faza: P.U.Z. |
| Beneficiar: JUDEȚUL ARAD | Planșă nr.: U.15 |
| Scara: 1:2000 | Data: 18.09.2018 |
| Numar proiect: REGLEMENTARI - CHIPARE EDILITARE - UAT VLADIMIRESCU | |

| | | | | |
|------------|------|-------|-----|--|
| PROIECTANT | 1 | 23,81 | 100 | |
| PROPUS | 0,17 | 0,71 | | |
| % | 3,32 | 13,93 | | |
| | 2,58 | 9,99 | | |
| | 0,16 | 0,67 | | |
| | 0,04 | 0,17 | | |
| | 1,64 | 6,47 | | |
| | 0,23 | 0,97 | | |
| | 4,50 | 18,88 | | |
| | 4,40 | 18,48 | | |

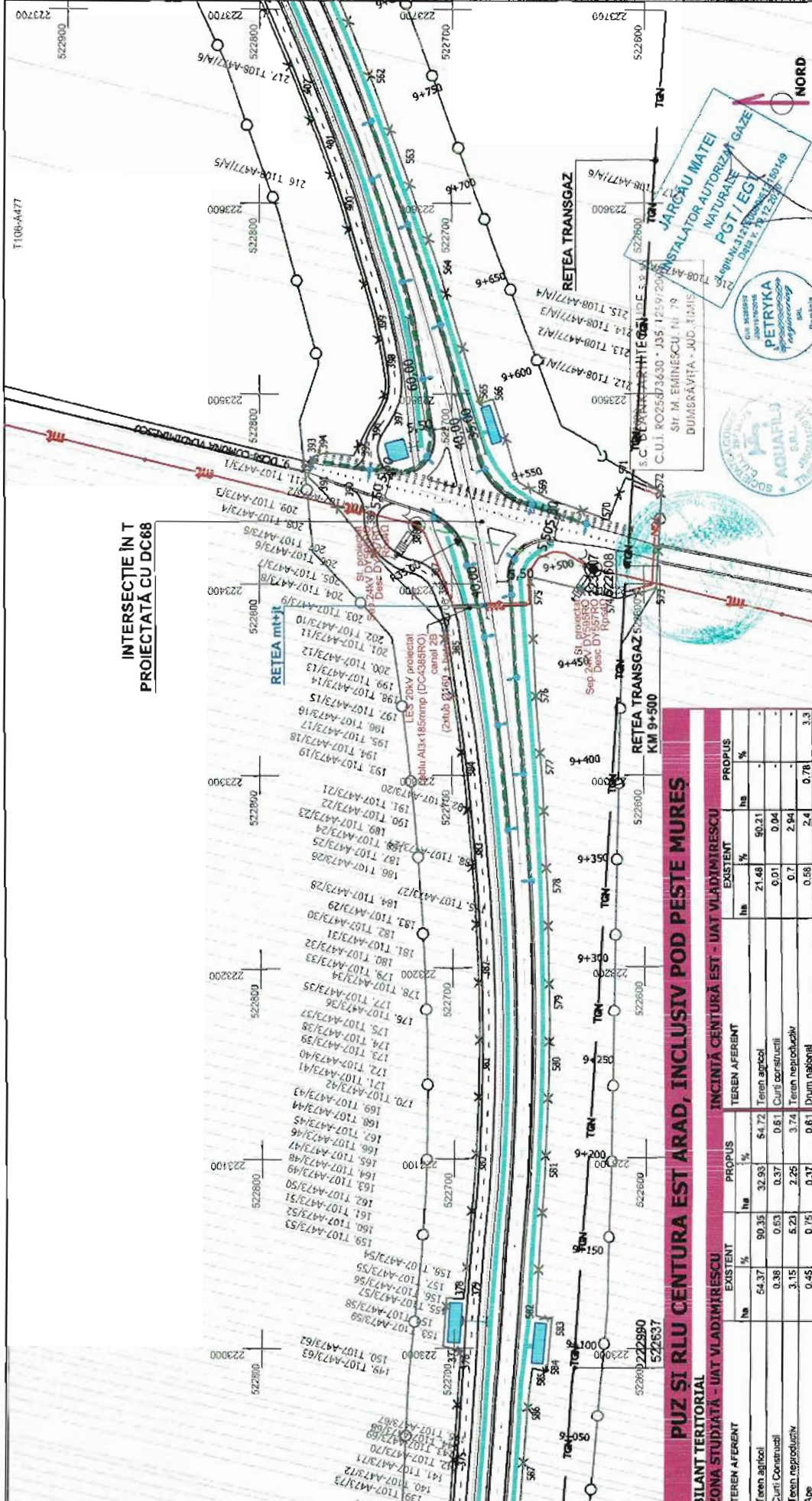

REGLEMENTARI URBANISTICE - ECHIPARE EDILITARĂ
UAT VLADIMIRESCU

blank studio
BLANK ARCHITECTURE srl
atelier de arhitectură și design
www.blankstudio.ro
tel: 0730 010 700 e-mail: arhitect@blankstudio.ro
str. Măia Ciomănești nr. 10, județul Cluj, Cluj Napoca
RO25875933 J35Y250209

aqi'afilis
S.C. AQUAFILIS S.R.L.
Tribunal Cluj Napoca nr. 6
C.U.I. 20735725 ORC
258419012
Tribuna Cluj Napoca
www.aqiafilis.com

PETRYKA
Societate de Inginerie
www.petryka.ro
Str. Tring, 20775 - Sibank, Cluj Napoca
Tel: 0769 222 222
www.petryka.ro
CUI: 20735725 ORC J35Y250209

JARCAU MATEI
INSTALATOR AUTOREM GAZE
NATURALE
PGT / EGY
Str. Măia Ciomănești nr. 19
DUMBRĂVIȚA - JUDEȚUL CLUJ
Tel: 0769 222 222
www.jarcaumatei.ro
CUI: 20735725 ORC J35Y250209

PETRYKA
Societate de Inginerie
www.petryka.ro
Str. Tring, 20775 - Sibank, Cluj Napoca
Tel: 0769 222 222
www.petryka.ro
CUI: 20735725 ORC J35Y250209

AQUAFILIS S.R.L.
Societate de Inginerie
www.aqiafilis.com
Str. Măia Ciomănești nr. 10, județul Cluj, Cluj Napoca
RO25875933 J35Y250209

503 | 2019

Titlu proiectant:
MODERNIZARE A REȚEI DE CĂLDĂRIE ÎN ZONA DE CENTURĂ EST ARAD
POD MUREȘ, PENTRU FUNCȚIUNEA DE CENTURĂ EST ARAD

Amplasament:
Municipalitatea Arad, Comuna Flăminie, Comuna Vlădimescu, Județul Arad

Beneficiar:
JUDEȚUL ARAD

Scara planșă:
1:2000

Data:
18.09.2019

Titlu de proiectant:
REGLEMENTARI URBANISTICE - ECHIPARE EDILITARĂ - UAT VLADIMIRESCU

Planșă nr.:
U.F.6.5

PUZ ȘI RLU CENTURĂ EST ARAD, INCLUSIV POD PESTE MUREȘ

| BILANT TERITORIAL ZONA STUDIATĂ - UAT VLADIMIRESCU | | EXISTENT | | PROPIUS | | TEREN AFERENT | | INCINTĂ CENTURĂ EST - UAT VLADIMIRESCU | | PROPIUS | | |
|--|--------------|--------------|--------------|------------|---------------------------------------|---------------|--------------|--|-------------------------------|------------|--------------|------|
| ha | % | ha | % | ha | % | ha | % | ha | % | ha | % | |
| Terren agricol | 54.37 | 90.35 | 32.93 | 54.72 | 21.48 | 90.21 | - | Terren agricol | 21.48 | 90.21 | - | |
| Curti construite | 0.38 | 0.53 | 0.37 | 0.81 | 0.01 | 0.04 | - | Curti construite | 0.01 | 0.04 | - | |
| Terren neproductiv | 3.15 | 5.23 | 2.25 | 3.74 | 0.7 | 2.94 | - | Terren neproductiv | 0.7 | 2.94 | - | |
| Ape | 0.45 | 0.75 | 0.37 | 0.61 | 0.68 | 2.4 | 0.78 | 3.3 | 13.03 | 3.3 | 13.03 | |
| Canale ANIF | - | - | 2.39 | 3.97 | 0.12 | 0.50 | 8.3 | 26.46 | 0.12 | 0.50 | 8.3 | |
| Zona protejată Centura Est | - | - | 22.12 | 36.1 | 0.21 | 0.88 | 0.17 | 0.71 | 0.21 | 0.88 | 0.17 | |
| Cell de comunicație | - | - | - | - | 0.39 | 1.54 | 3.32 | 13.93 | 0.39 | 1.54 | 3.32 | |
| Centura de Est | - | - | 16.71 | 27.76 | Canal colectare ape pluviale | - | 2.38 | 9.99 | Canal colectare ape pluviale | - | 2.38 | 9.99 |
| Drum Național | 0.53 | 0.98 | 0.78 | 1.3 | 0.19 | 0.67 | 0.19 | 0.67 | 0.19 | 0.67 | 0.19 | |
| Drumul Județean | 0.15 | 0.25 | 0.17 | 0.28 | Ape | 0.4 | 1.6 | 1.6 | 6.47 | 6.47 | 6.47 | |
| Drum comunal | 0.23 | 0.38 | 0.17 | 0.28 | Pista ciclism | 1.54 | 6.17 | 6.17 | 6.17 | 25.08 | 25.08 | |
| Drumuri de exploatare | 0.65 | 1.43 | 4.05 | 6.72 | Cale ferată | 0.23 | 0.97 | 3.91 | 15.64 | 63.06 | 25.08 | |
| TOTAL | 60.18 | 100 | 60.18 | 100 | Zona signaletică, spații verde | 4.50 | 18.88 | 18.88 | Spații verde amenajate | 4.4 | 18.46 | |
| TOTAL | | 23.81 | | 100 | | 23.81 | | 100 | | 100 | | |

RETEA LEA m/h

CANAL COLECTARE APE PLUVIALE

BAZIN RETENȚIE

PODET

ZONA STUDIATĂ

CULDAR CENTURĂ EST

RETEA ENERGIE ELECTRICĂ

Sistem de iluminat compus din stâlpi metalici cu halbuluri variabile, echipat cu lămpi LED (putere maxim 150W) înfățișarea rețelei și drumului, indicând salajii de iluminat cada 10m.

RETEA TRANSGAZ

RETEA LEA m/h

RETEA LEA dezafectată

INTERSECȚIE PROIECTATĂ CU DE

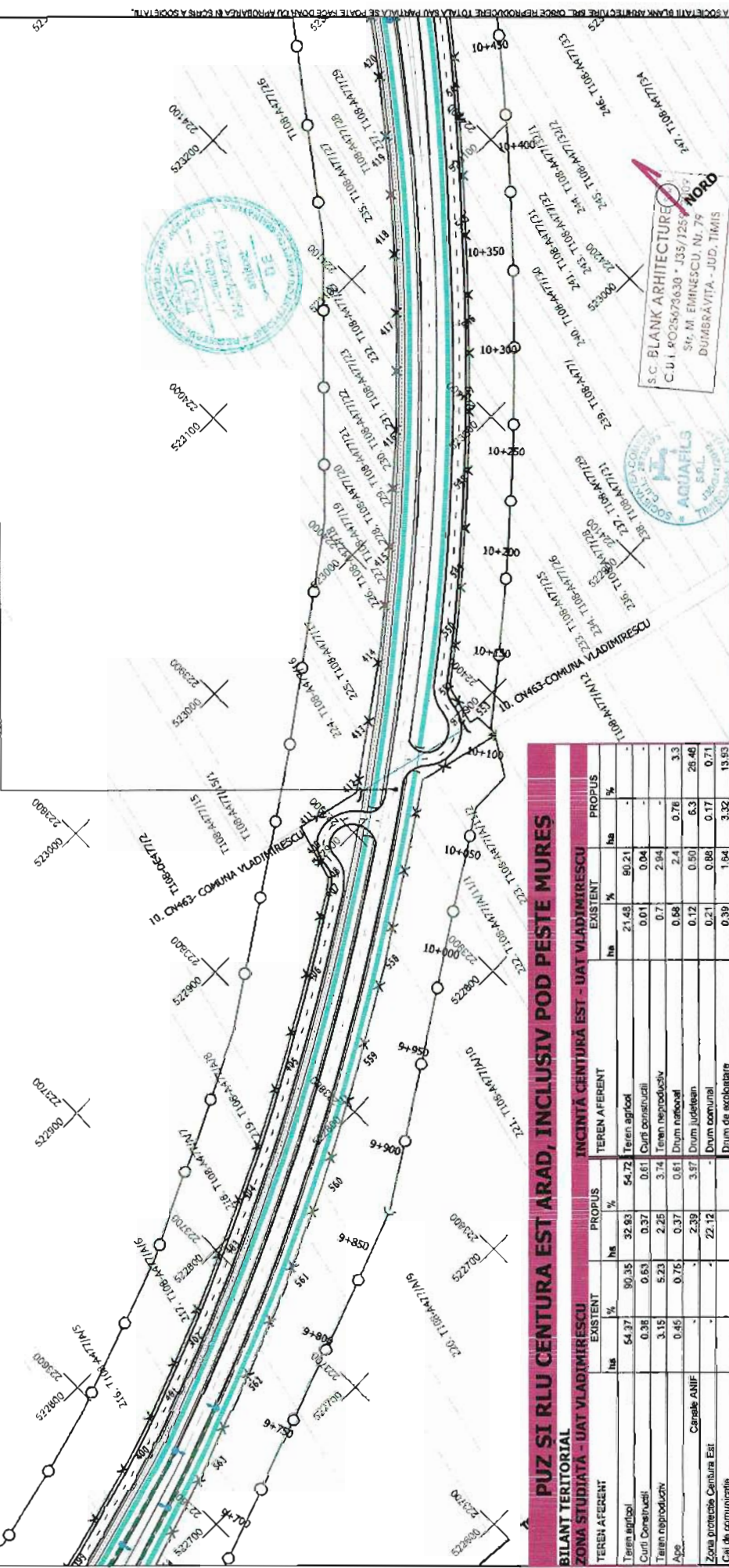

REGLEMENTARI URBANISTICE - ECHIPARE EDITIARA

UAT VLADIMIRESCU

blank studio

BLANK ARHITECTURE SRI
atelier de arhitectură și design

www.blankstudio.ro
telefon: 0733 10 1296, e-mail: retez@blankstudio.ro
str. Mihai Eminescu nr. 78, comuna Dumbrăvița, județul Timiș
ROB287850_200112120205

Scrie proiect
am. NAQY-V23TUJ Alina Popescu

Proiectat
am. ABULIL Rădăuț

Proiectant rețeaua apă și canalizare
ing. FILIPONCI Alina

Titlu proiectant:
S.C. AQUAFILS S.R.L.
Tironeasa str. Cl. Neacșu, nr.5
CUI: 4005679630
CUI: 4005679630

Amplasament
Municipiul Arad, Comuna Fântâna,
Comuna Vedinițoiu, Județul Arad

Proiect nr:
503 I 7019

JUDEȚUL ARAD

Faza:
P.U.Z

Titlu de autorizare:
DECLARAȚIE DE ÎNCEPUT
EDILITĂȚĂ - UAT VLADIMIRESCU

1:2000

18.09.2018

PUZ SI RLU CENTURA EST ARAD, INCLUSIV POD PESTE MURES

BILANT TERITORIAL ZONA STUDIATA - UAT VLADIMIRESCU

| TEREN AFERENT | EXISTENT | | PROPUS | | TEREN AFERENT | | EXISTENT | | PROPUS | |
|-----------------------|----------|-------|--------|-------|---------------|-------|----------|------|--------|------|
| | ha | % | ha | % | ha | % | ha | % | ha | % |
| Teren agricol | 54,37 | 90,35 | 32,83 | 54,72 | 80,21 | 21,45 | 35,28 | 0,01 | 0,04 | - |
| Curti Construcții | 0,38 | 0,63 | 0,37 | 0,61 | 0,04 | 0,07 | 2,94 | 0,7 | 2,94 | - |
| Teren neproductiv | 3,15 | 5,23 | 2,25 | 3,74 | 0,68 | 1,12 | 0,50 | 0,82 | 0,50 | 0,82 |
| Ape | 0,45 | 0,76 | 0,37 | 0,61 | 2,4 | 3,9 | 0,76 | 1,25 | 2,4 | 3,9 |
| Canale ANIF | - | - | 2,39 | 3,97 | 0,12 | 0,20 | 6,3 | 10,4 | 6,3 | 10,4 |
| Drum comunal | - | - | 22,12 | 36,5 | 0,21 | 0,34 | 0,86 | 1,41 | 1,41 | 2,35 |
| Drum de exploatare | - | - | - | - | 0,39 | 0,63 | 1,54 | 2,53 | 2,53 | 4,17 |
| Drum de comunicație | - | - | 13,71 | 22,76 | 0,16 | 0,26 | 19,93 | 32,8 | 32,8 | 53,8 |
| Centura de Est | - | - | 0,98 | 1,62 | 0,16 | 0,26 | 2,38 | 3,9 | 2,38 | 3,9 |
| Drum Național | - | - | 0,15 | 0,25 | 0,17 | 0,28 | 0,09 | 0,15 | 0,15 | 0,24 |
| Drumuri Județene | - | - | 0,23 | 0,38 | 0,23 | 0,38 | 0,09 | 0,15 | 0,09 | 0,15 |
| Drum comunal | - | - | 1,43 | 2,35 | 0,23 | 0,38 | 0,97 | 1,61 | 0,97 | 1,61 |
| Drumuri de exploatare | - | - | 60,18 | 100 | 4,4 | 7,3 | 4,50 | 7,4 | 4,50 | 7,4 |
| TOTAL | | | | | | | | | | |

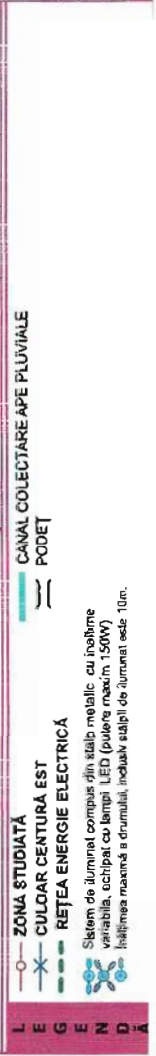

Sistem de iluminat compus din stâlpi metalici, cu înălțime variabilă, echipat cu lampi LED (putere maxim, 150W) înaltă mare și drumului, inclusiv stâlpi de iluminat este 10m.

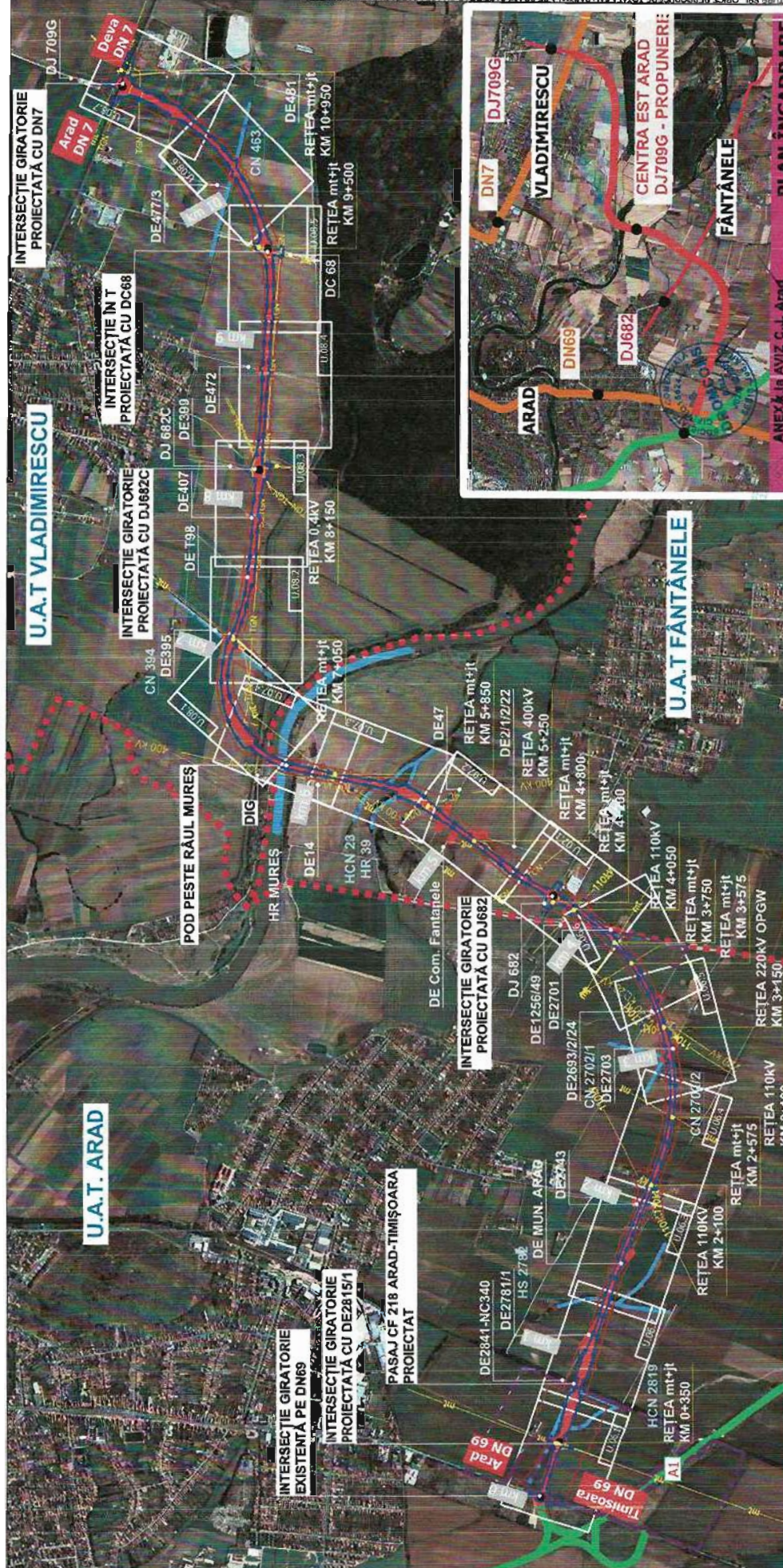

PUZ ȘI RLU CENTURA EST ARAD, INCLUSIV POD PESTE MUREȘ

BILANT TERITORIAL ZONA STUDIATĂ

| TEREN AFERENT | | EXISTENT | | PROPUS | | TEREN AFERENT | | EXISTENT | | PROPUS | |
|---------------------------------|--------|----------|-------|--------|-------|---------------|---------------------------------|--------------|------------|--------------|------------|
| | ha | % | ha | % | ha | % | | ha | % | ha | % |
| Teren agricol | 111,35 | 76,48 | 72,77 | 49,98 | 37,92 | 78,82 | Teren agricol | 37,92 | 78,82 | - | - |
| Cușt Construcții/ Zona servicii | 18,06 | 13,08 | 18,4 | 11,26 | 3,37 | 7,00 | Cușt Construcții/ Zona servicii | 3,37 | 7,00 | - | - |
| Teren neproductiv | 3,9 | 2,87 | 2,67 | 1,97 | 0,94 | 1,96 | Teren neproductiv | 0,94 | 1,96 | 0,06 | 0,12 |
| Ape | 5 | 3,66 | 2,67 | 1,77 | 0,61 | 1,27 | Cale ferată | 0,61 | 1,27 | 0,23 | 0,48 |
| Car de comunicație | 1,2 | 0,87 | 1,03 | 0,71 | 0,38 | 0,48 | Drum național | 0,38 | 0,81 | 2,0 | 4,29 |
| | | | | | | | Drum județean | 0,71 | 1,48 | 13,61 | 28,12 |
| | | | | | | | Drum comunal | 0,21 | 0,44 | 0,17 | 0,35 |
| | | | | | | | Canal de irigație | 1,25 | 2,60 | 3,97 | 8,24 |
| | | | | | | | Bazin de retenție | 0,21 | 0,44 | 0,17 | 0,35 |
| | | | | | | | Ale | 0,93 | 1,96 | 0,42 | 0,9 |
| | | | | | | | Pod peste râul Mureș | 0,44 | 0,91 | 0,27 | 0,56 |
| | | | | | | | Piața autoturism | - | - | 2,05 | 4,3 |
| | | | | | | | Drum de circulație | 0,75 | 1,56 | 11,54 | 23,96 |
| | | | | | | | Drum de circulație | 145,59 | 100 | 145,59 | 307,33 |
| | | | | | | | Spații verzi amenajate | - | - | 9,3 | 19,33 |
| | | | | | | | TOTAL | 48,11 | 100 | 48,11 | 100 |

INCINTĂ CENTURĂ EST

EXISTENT: 111,35 ha (76,48%)

PROPUS: 37,92 ha (78,82%)

TEREN AFERENT: 145,59 ha (100%)

INCINTĂ CENTURĂ EST

EXISTENT: 37,92 ha (78,82%)

PROPUS: 0 ha (0%)

TEREN AFERENT: 48,11 ha (100%)

INCINTĂ CENTURĂ EST

EXISTENT: 0 ha (0%)

PROPUS: 10,19 ha (21,18%)

TEREN AFERENT: 48,11 ha (100%)

INCINTĂ CENTURĂ EST

EXISTENT: 111,35 ha (76,48%)

PROPUS: 37,92 ha (78,82%)

TEREN AFERENT: 145,59 ha (100%)

INCINTĂ CENTURĂ EST

EXISTENT: 37,92 ha (78,82%)

PROPUS: 0 ha (0%)

TEREN AFERENT: 48,11 ha (100%)

INCINTĂ CENTURĂ EST

EXISTENT: 0 ha (0%)

PROPUS: 10,19 ha (21,18%)

TEREN AFERENT: 48,11 ha (100%)

SITUAȚIE PROPUȘĂ

UAT ARAD | UAT FĂNTĂNELE | UAT VLADIMIRESCU

blank studio

BLANK ARHITECTURE S.R.L.

atelier de arhitectură și design

www.blankstudio.ro

tel: 0733991946, e-mail: info@blankstudio.ro

str. Mureșului nr. 10, județul Arad, 410070

drumcoms

drumcoms.ro

www.drumcoms.ro

str. Ștefan cel Mare nr. 10, județul Arad, 410070

drimons

drimons.ro

www.drimons.ro

str. Ștefan cel Mare nr. 10, județul Arad, 410070

Titlu procedură: MODERNIZARE DJ 709G, INCLUSIV POD PESTE MUREȘ, PENTRU FUNCȚIUNEA DE CENTURĂ EST ARAD

Amplasament: Municipiul Arad, Comuna Râdăneasa, Comuna Vladimirescu, Județul Arad

Proiect nr.: 603 / 2019

Plan nr.: U.06

Scara: 1:25000

Data: 16.09.2019

Proiectat: ing. ABULI RADA

Disenat: ing. PRADOVEANU ADRIAN

Serproiect: ing. MADRUVIDITU ALEXANDRU

Serproiectat: ing. ABULI RADA

Serdisenat: ing. PRADOVEANU ADRIAN

Proiectat: ing. ABULI RADA

Disenat: ing. PRADOVEANU ADRIAN

U.A.T. FĂNTĂNELE

U.A.T. FĂNTĂNELE

U.A.T. VLADIMIRESCU

U.A.T. VLADIMIRESCU

U.A.T. ARAD

U.A.T. ARAD

ANEXA la AVIZ ȘI PLAN DE PROIECTARE PENTRU ÎNCADRARE PLAN ARHITECTURE P.1
 CUI, I. 6025673/30 - J35 1259 - 1009
 Str. M. EMINESCU, Nr. 79,
 DUMBRĂVIȚA - JUDEȚUL ARAD

NORD

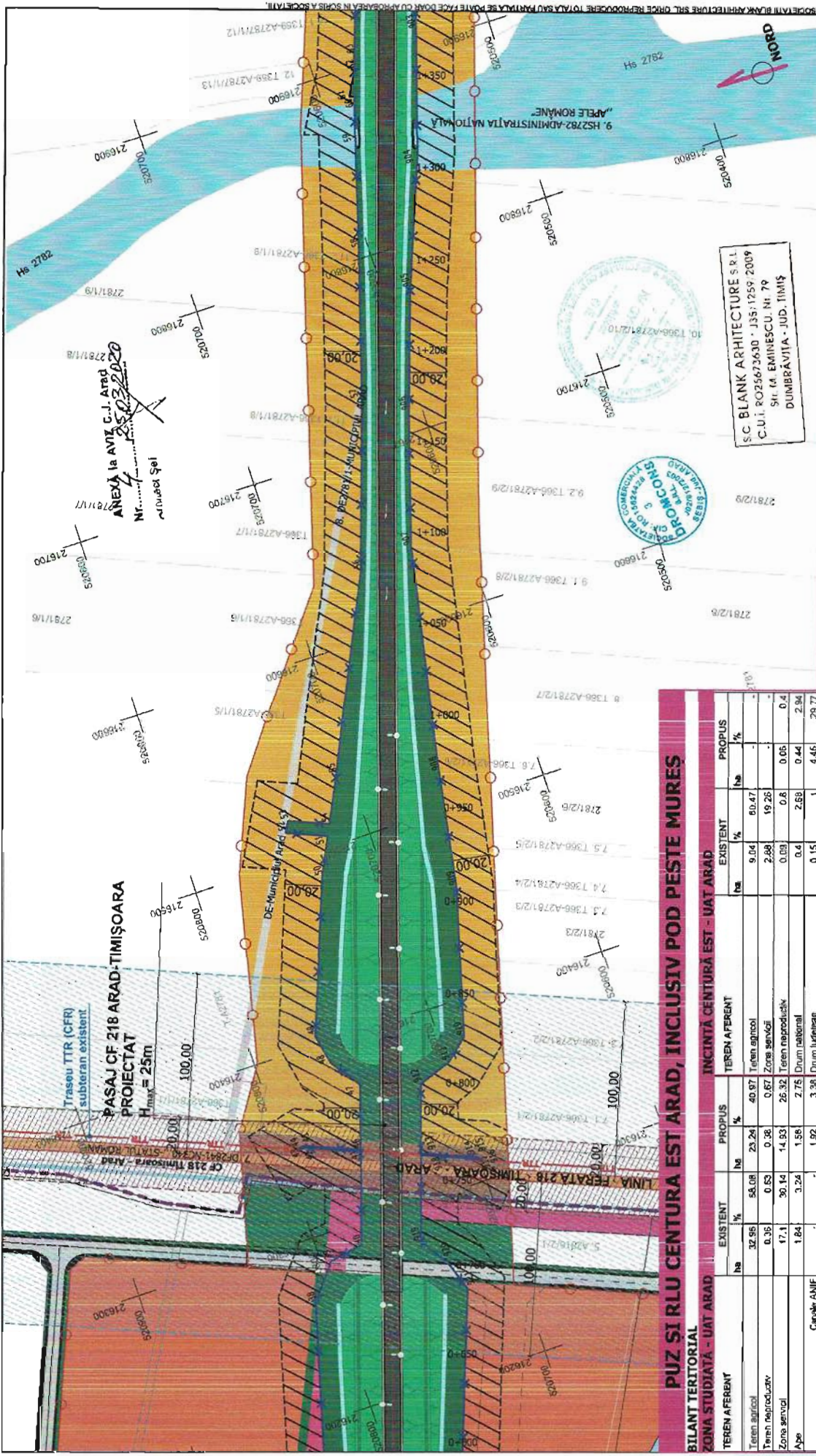

REGLEMENTARI URBANISTICE UAT ARAD

Titlu proiectant: **MODERNIZARE DJ 708G, INCLUSIV POD MURES, PENTRU FUNCTIUNEA DE CENTURA EST ARAD**

Amplasament: Municipiul Arad, Comuna Fehlabánya, Comuna Vladimirescu, Județul Arad

Proiect nr: 603 / 2019

Beneficiar: JUDEȚUL ARAD

Scara: 1:2500

Plan: 18.09.2018

Proiectat: ing. ABULIU RADOȘ

Desenat: ing. PRADONĂȘANU ANDREA

Șef proiect: ing. AMGY-VIȘTIU ALBANIȘ

www.blankstudio.ro

blank studio
BLANK ARHITECTURE SRL
atelier de arhitectură și design

www.blankstudio.ro
telefon: 073010596, e-mail: info@blankstudio.ro
of: Mihai Eminescu nr.79, Cornești Dumbrăvița, județul Timiș
RO23073001/2018/2018

PUZ SI RLU CENTURA EST ARAD, INCLUSIV POD PESTE MURES

BILANT TERITORIAL ZONA STUDIATA - UAT ARAD

| TEREN AFERENT | EXISTENT | PROPUS | TEREN AFERENT | EXISTENT | PROPUS |
|------------------------------|--------------|------------|---------------|------------|--------------|
| ha | % | ha | ha | % | ha |
| Teren agricol | 32.96 | 58.08 | 23.24 | 40.97 | 40.47 |
| Teren neagricol | 0.35 | 0.63 | 0.38 | 0.67 | 0.67 |
| Zona servicii | 17.1 | 30.14 | 14.93 | 26.32 | 19.26 |
| Ape | 1.84 | 3.26 | 1.58 | 2.75 | 0.6 |
| Drum județean | 1.92 | 3.38 | 1.92 | 3.38 | 2.68 |
| Drum de exploatare | 18.21 | 32.55 | 18.21 | 32.55 | 4.46 |
| Canal colectare ape pluviale | 1.84 | 3.26 | 1.84 | 3.26 | 4.95 |
| Canal de irigație | 0.05 | 0.09 | 0.05 | 0.09 | 0.05 |
| Bezin de irigație | 0.52 | 0.93 | 0.52 | 0.93 | 3.48 |
| Cale ferata | 0.38 | 0.67 | 0.38 | 0.67 | 2.54 |
| Zona siguranță, spațiu verde | 0.75 | 1.34 | 0.75 | 1.34 | 5.02 |
| Spațiu verde amenajat | 9.63 | 17.1 | 9.63 | 17.1 | 3.72 |
| TOTAL | 58.73 | 100 | 58.73 | 100 | 14.55 |

INCINTĂ CENTURĂ EST - UAT ARAD

| EXISTENT | PROPUS |
|--------------|------------|
| ha | % |
| 9.04 | 60.47 |
| 2.88 | 19.26 |
| 0.03 | 0.6 |
| 0.4 | 2.68 |
| 0.15 | 1.0 |
| 4.46 | 29.77 |
| 3.35 | 22.63 |
| 1.84 | 12.58 |
| 0.05 | 0.33 |
| 3.48 | 23.24 |
| 2.54 | 17.1 |
| 5.02 | 34.28 |
| 9.63 | 65.72 |
| 14.55 | 100 |

LEGENDA:

- ZONA STUDIATA
- CULOAR CENTURĂ EST
- DRUM JUDEȚEAN
- DRUM DE EXPLOATARE
- ZONA DE SIGURANȚĂ, spațiu verde
- Traseu TTR (CFR) subteran existent
- CANAL COLECTARE APE PLOUVIALE
- PODEȚ
- APE
- TEREN AGRICOL
- TEREN ARABIL
- ZONA SERVICII
- SPATIU VERDE
- Canal ANIF (propus spre deviere prin PUZ aprobat prin HCL nr.214 din 27 iunie 2011)
- Zona de protecția centurii
- zona de protecție cale ferată
- zonă de siguranță cale ferată

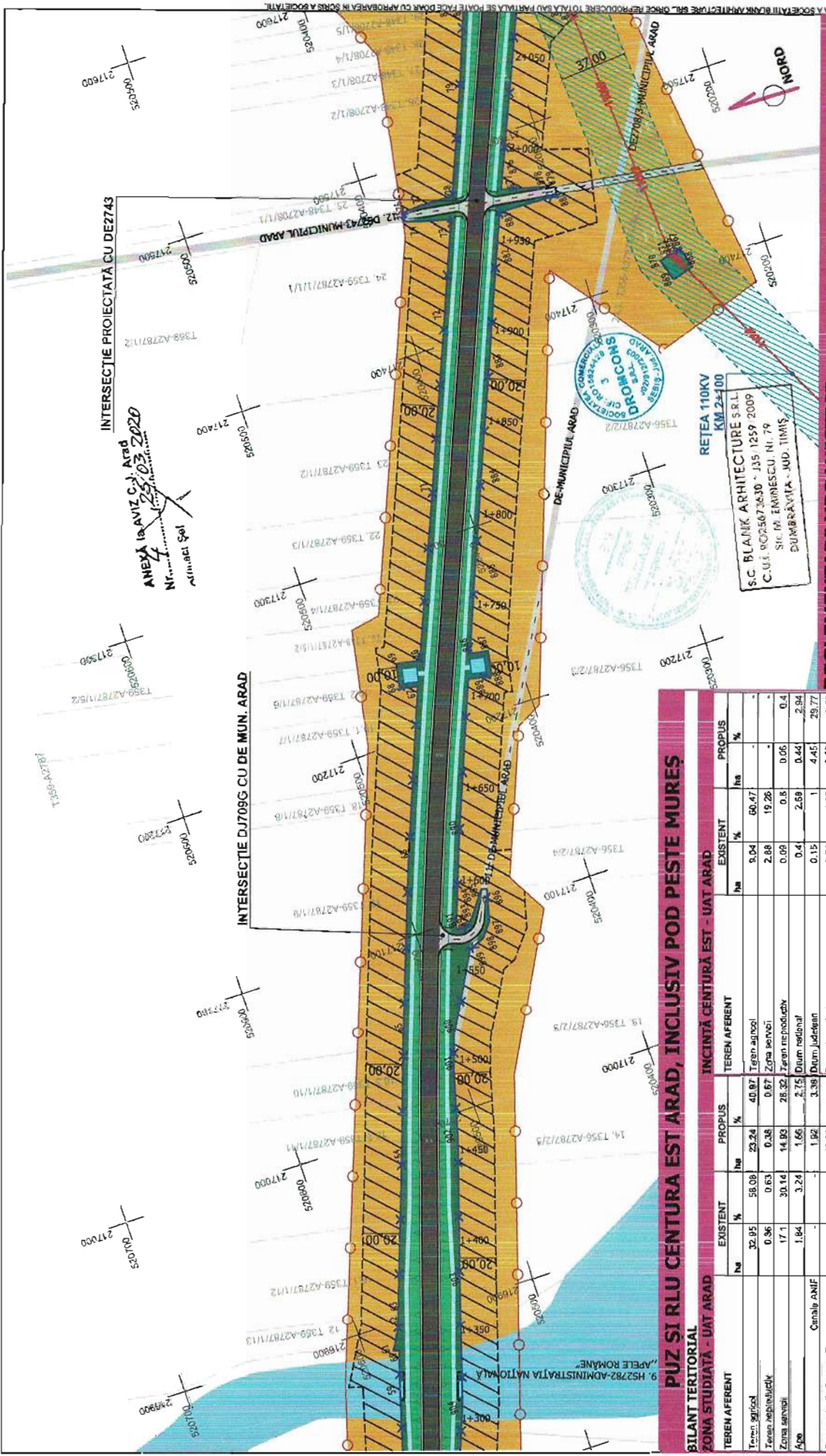

REGLEMENTARI URBANISTICE
UAT ARAD

blank studio
BLANK ARCHITECTURE S.R.L.
arhitect de arhitectură și design

dromcons

Proiectat de: arh. ABULI, Radu
arh. ABULI, Radu
Desenat de: Ing. PRAHOVEANU Adrian

Beneficiar: Municipiul Arad, Consiliul Filialei, Comuna Vladimirescu, Județul Arad

Titlu de încheiere: 18.09.2018

Scara: 1:2000

Proiect nr.: 603 / 2019

BILANT TERITORIAL
ZONA STUDIATĂ - UAT ARAD

| TEREN AFERENT | EXISTENT | | PROPUS | | TEREN AFERENT | | EXISTENT | | PROPUS | |
|------------------------------|----------|------|--------|------|---------------|------|----------|------|--------|------|
| | ha | % | ha | % | ha | % | ha | % | ha | % |
| Teren agricol | 32.95 | 0.36 | 58.08 | 0.63 | 40.87 | 0.44 | 5.04 | 0.05 | 60.47 | 0.65 |
| Teren industrial | 17.1 | 0.18 | 30.14 | 0.33 | 28.32 | 0.31 | 2.88 | 0.03 | 19.26 | 0.21 |
| Zona servicii | 1.84 | 0.02 | 3.24 | 0.03 | 1.66 | 0.02 | 0.09 | 0.00 | 0.06 | 0.00 |
| Ape | - | - | - | - | 2.75 | 0.03 | 0.4 | 0.00 | 2.94 | 0.03 |
| Zona protejeda Culturala Est | - | - | - | - | 3.38 | 0.04 | 0.15 | 0.00 | 4.45 | 0.05 |
| Car de comunicatie | - | - | 18.21 | 0.20 | - | - | 0.74 | 0.01 | 4.95 | 0.05 |
| Centura de Est | 1.87 | 0.02 | 3.45 | 0.04 | 22.35 | 0.24 | - | - | 1.94 | 0.02 |
| Drum National | 0.72 | 0.01 | 1.27 | 0.01 | 1.08 | 0.01 | 0.52 | 0.00 | 3.48 | 0.04 |
| Drumuri de exploatare | 1.8 | 0.02 | 3.17 | 0.03 | 2.5 | 0.03 | 0.38 | 0.00 | 2.54 | 0.03 |
| TOTAL | 69.73 | 0.75 | 100 | 1.00 | 66.73 | 0.71 | 14.95 | 0.16 | 14.95 | 0.16 |

TANCINTĂ CENTURĂ EST - UAT ARAD

| TEREN AFERENT | EXISTENT | PROPUS |
|---------------|----------|--------|
| ha | % | ha |
| TEREN VERDE | 14.95 | 100 |
| SPATIU VERDE | 14.95 | 100 |

LEGENDA

- ZONA STUDIATĂ
- CULOAR CENTURĂ EST
- DRUM JUDEȚEAN
- DRUM DE EXPLOATARE
- ZONA DE SIGURANȚĂ, spațiu verde (Presau TTR (CFR))
- TTR - tip teren istoric
- CANAL COLECTARE APE PLUVIALE
- PODEȚ
- APE
- TEREN ARABIL
- ZONĂ SERVICII
- SPATIU VERDE
- Canal ANIF, proiectat spre deviere prin PUZ aprobat prin Hotărârea nr. 24 din 27 Iunie 2017
- zonă de protecție centură
- zonă de protecție cale ferată
- zonă de siguranță cale ferată

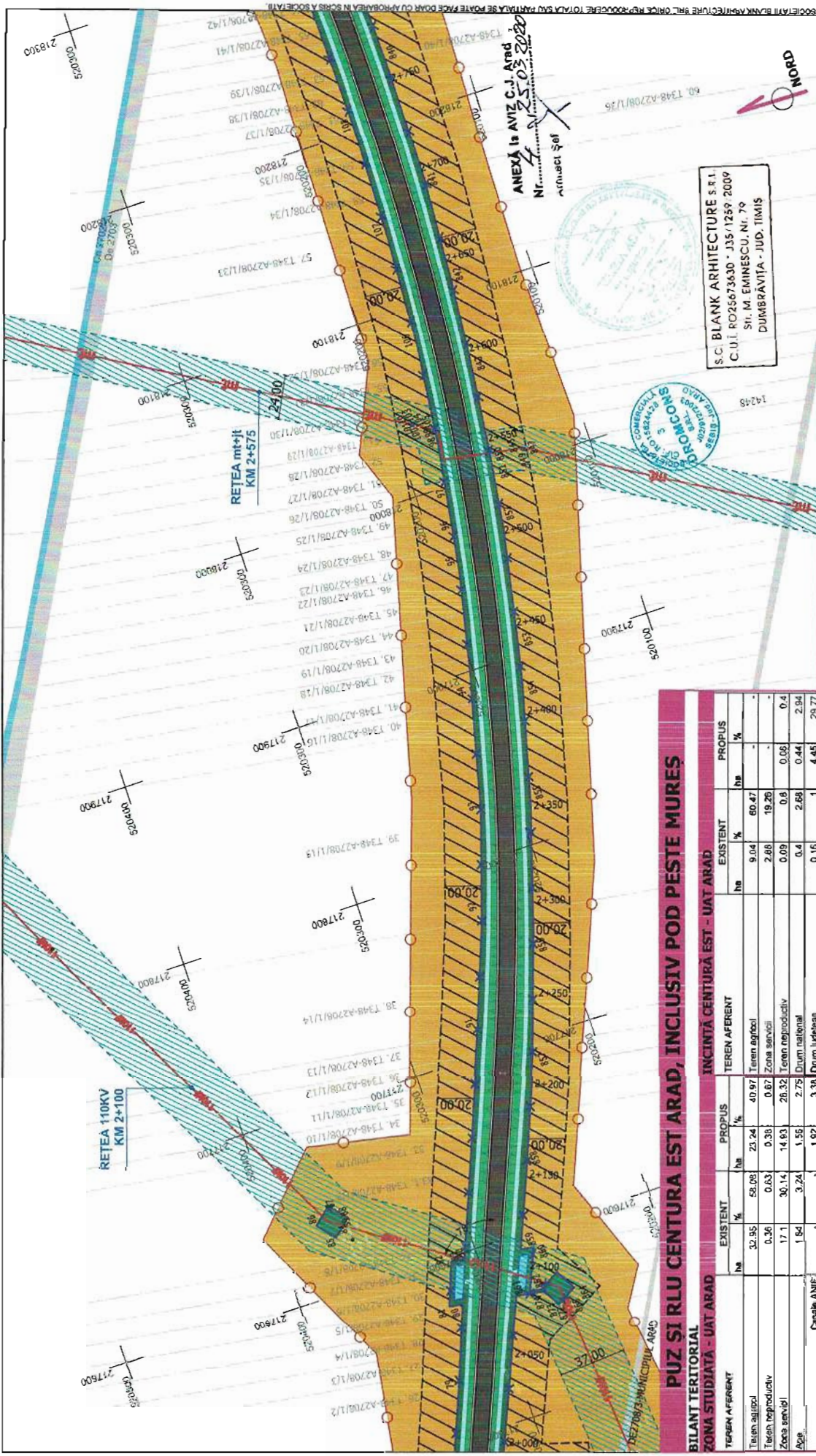

REGLEMENTARI URBANISTICE
UAT ARAD

blank studio
BLANK ARCHITECTURE SRL
atelier de arhitectura si design

dreamcons

ANEXA la AVIZ C.J. ARAD
Nr. 25.05.2020
actualizat

S.C. BLANK ARCHITECTURE S.R.L.
C.U.I. RO25673630 - J35/1259 2009
Str. M. EMINESCU, Nr. 79
DUMBRĂVIȚA - JUDEȚUL TIMIȘ

Proiect nr.: 503 / 2018
TITLUL PROIECTULUI: MODERNIZARE UJ 700G, INCLUSIV POD PESTE MURES, PENTRU FUNCȚIUNEA DE CENTURĂ EST ARAD
Amplasament: Municipiul Arad, Comuna Fântânilor, Cartierul Văgărețuș, Județul Arad

Scara: 1:2000
Data: 18.09.2018

Titlu de teren: RELEMENTARI URBANISTICE - UAT ARAD

Beneficiar: JUDEȚUL ARAD

Proiectant: ing. ABULIL RADU
Desenat: ing. PRADOVEANU MIHAIL

BILANT TERITORIAL
ZONA STUDIATA - UAT ARAD

| EXISTENT | | PROPUS | | TEREN AFERENT | | EXISTENT | | PROPUS | |
|----------|------|--------|-------|---------------|-------|----------|------|--------|------|
| ha | % | ha | % | ha | % | ha | % | ha | % |
| 32.95 | 0.36 | 58.08 | 23.24 | 40.97 | 15.72 | 9.04 | 0.10 | 60.47 | 0.67 |
| 17.1 | 1.84 | 30.14 | 11.63 | 26.32 | 9.83 | 2.68 | 0.03 | 19.26 | 0.21 |
| 1.84 | 0.02 | 3.24 | 1.22 | 2.75 | 1.01 | 0.4 | 0.00 | 0.09 | 0.00 |
| 1.92 | 0.02 | 1.92 | 0.02 | 3.38 | 1.23 | 0.16 | 0.00 | 2.68 | 0.03 |
| 18.21 | 0.19 | 18.21 | 0.66 | 18.21 | 0.66 | 0.74 | 0.00 | 4.95 | 0.05 |
| 3.45 | 0.04 | 12.68 | 0.45 | 22.25 | 0.80 | 0.06 | 0.00 | 0.06 | 0.00 |
| 1.27 | 0.01 | 0.6 | 0.00 | 1.08 | 0.04 | 0.52 | 0.00 | 3.48 | 0.04 |
| 3.17 | 0.03 | 1.42 | 0.05 | 2.5 | 0.09 | 0.38 | 0.00 | 2.54 | 0.03 |
| 55.73 | 0.60 | 100 | 3.67 | 100 | 3.67 | 0.76 | 0.00 | 6.02 | 0.07 |
| 100 | 1.07 | 100 | 3.67 | 100 | 3.67 | 14.95 | 0.16 | 14.95 | 0.16 |
| 100 | 1.07 | 100 | 3.67 | 100 | 3.67 | 100 | 1.07 | 100 | 1.07 |

INCINTA CENTURĂ EST - UAT ARAD

SPATIU VERDE
REȚEA LEA 110KV
zonă de protecție centură
zonă de protecție rețea LEA

SPATIU VERDE
CANAL COLECTARE APE PLUVIALE
BAZIN RETENȚIE
PODET
APE
TEREN ARABIL

ZONA STUDIATA
CULOAR CENTURĂ EST
DRUM JUDEȚEAN
DRUM DE EXPLOATARE
ZONA DE SIGURANȚĂ, SPAȚIU VERDE

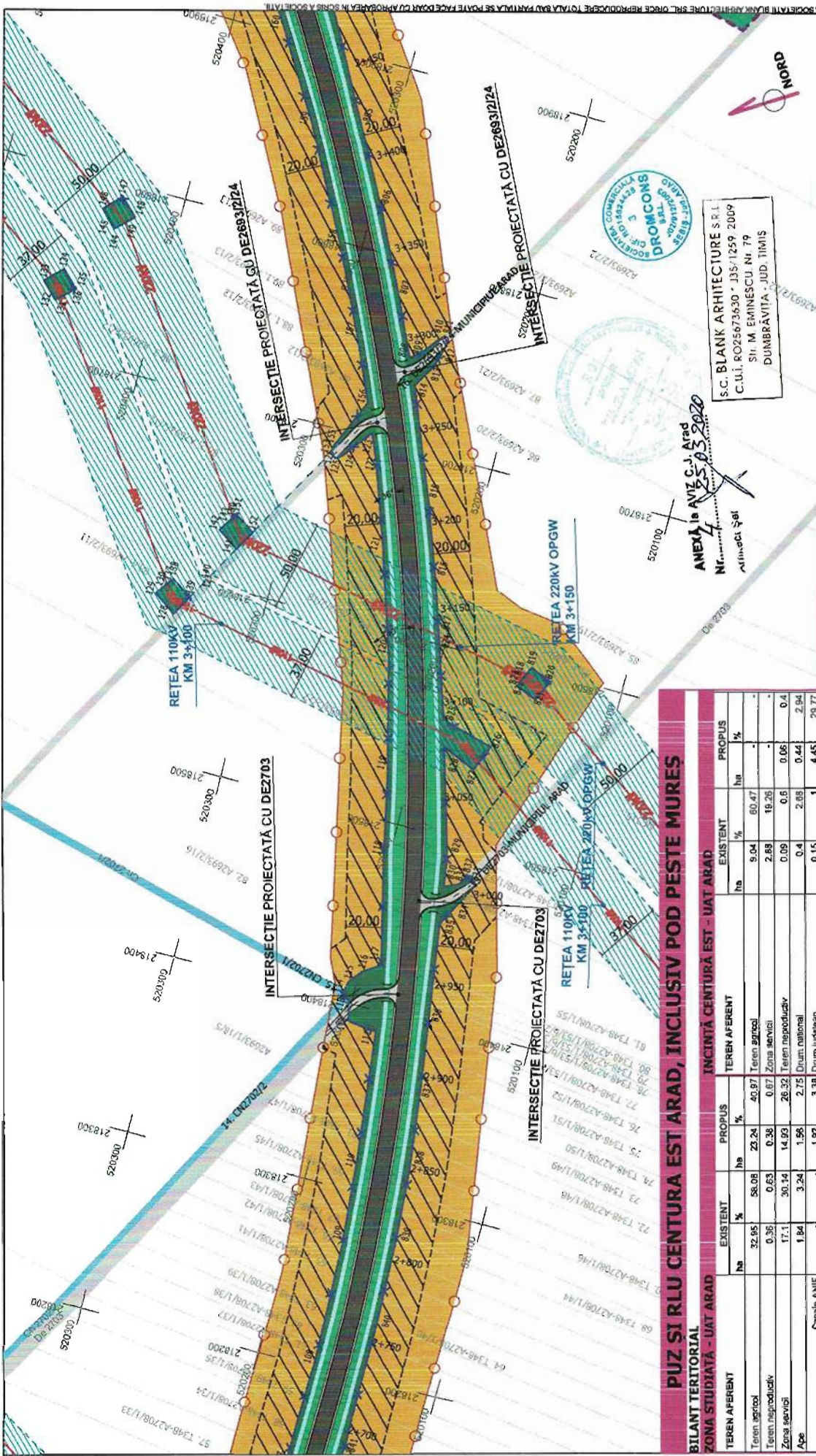

REGLEMENTARI URBANISTICE UAT ARAD

blank studio
BLANK ARHITECTURE srl
atelier de arhitectură și design
www.blankstudio.ro
telefon: 073001396, e-mail: rudas@blankstudio.ro
str. Mihai Bravu nr. 253/315, județul Arad, România, județul Timiș

dromcons

S.C. BLANK ARHITECTURE SRL
C.U.I. RO25673630 - JIS/1259/2009
Str. M. Eminescu nr. 79
DUMBRĂVIȚA, JUDEȚUL TIMIȘ

Proiect nr. 503 | 2019
Titlu proiectual: MODERNIZARE DJ 709G, INCLUSIV POD MURES, PENTRU FUNCȚIUNEA DE CENTURĂ EST ARAD
Amplasament: Municipiul Arad, Comuna Făhălnic, Comuna Vadușel, Municipiul Arad

Scale: 1:2000
Data: 18.09.2019

Șef proiect: arh. MARY-VICTORIA Alexandru
Proiectant: arh. ABAILI Răduț
Desenat: arh. ABAILI Răduț
Ing. PRANDUCĂNIU Adrian

Faza: JUDEȚUL ARAD
Forma nr.: U.06.5
UAT ARAD

BILANT TERITORIAL ZONA STUDIATĂ - UAT ARAD

| TEREN AFERENT | EXISTENT | PROPUȘ | EXISTENT | PROPUȘ |
|----------------------------|--------------|------------|--------------|------------|
| | ha | % | ha | % |
| Teren agricol | 32.95 | 58.08 | 22.24 | 40.97 |
| Teren neproductiv | 0.36 | 0.63 | 0.67 | 1.23 |
| Zona servicii | 17.1 | 30.34 | 14.93 | 26.32 |
| Ape | 1.84 | 3.24 | 1.98 | 3.55 |
| Zona protejată Centura Est | - | - | 1.92 | 3.38 |
| Căi de comunicație | - | - | 18.21 | 32.55 |
| Centura de Est | 1.98 | 3.45 | 12.88 | 22.35 |
| Drum Național | 0.72 | 1.27 | 0.6 | 1.06 |
| Drumuri de exploatare | 1.8 | 3.17 | 1.42 | 2.5 |
| TOTAL | 56.73 | 100 | 56.73 | 100 |

INCINTĂ CENTURĂ EST - UAT ARAD

| TEREN AFERENT | EXISTENT | PROPUȘ | EXISTENT | PROPUȘ |
|------------------------------|--------------|------------|--------------|------------|
| | ha | % | ha | % |
| Teren agricol | 9.04 | 16.26 | 60.47 | 100 |
| Teren neproductiv | 0.09 | 0.16 | 0.16 | 0.28 |
| Drum Național | 0.4 | 0.71 | 0.44 | 0.78 |
| Drumuri de exploatare | 0.15 | 0.27 | 0.53 | 0.93 |
| Canal colectare ape pluviale | 0.74 | 1.31 | 0.74 | 1.31 |
| Bazin de reținere | - | - | 0.05 | 0.09 |
| Ape | 3.48 | 6.14 | 3.48 | 6.14 |
| Căile ferate | 0.38 | 0.67 | 0.38 | 0.67 |
| Zona siguranța spațiu verde | 0.76 | 1.34 | 0.76 | 1.34 |
| Spațiu verde amenajat | 3.63 | 6.4 | 3.63 | 6.4 |
| TOTAL | 14.95 | 100 | 14.95 | 100 |

LEGENDA:

- ZONA STUDIATĂ
- CULOAR CENTURĂ EST
- DRUM JUDEȚEAN
- DRUM DE EXPLOATARE
- ZONA DE SIGURANȚĂ, SPAȚIU VERDE
- CANAL COLECTARE APE PLUVIALE
- PODEȚ
- APE
- TEREN ARABIL
- RETEA LEA 220KV
- RETEA LEA 110KV
- RETEA LEA mt+tt
- zonă de protecție centură
- zonă de protecție rețea LEA

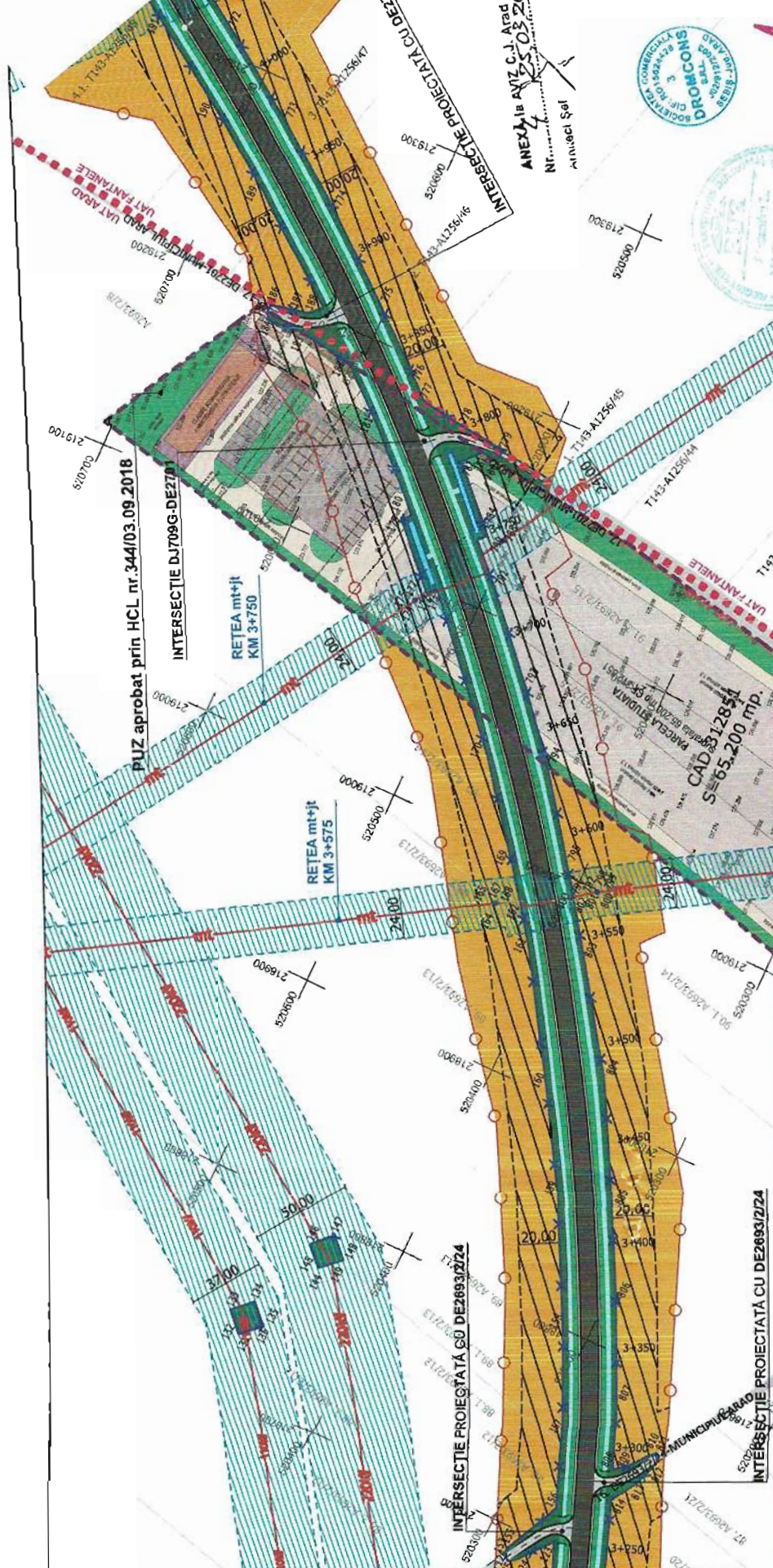

PUZ SI RLU CENTURA EST ARAD, INCLUSIV POD PESTE MURES

| TEREN A FERENT | | EXISTENT | | PROPUS | | TEREN AFERENT | | EXISTENT | | PROPUS | |
|----------------|-------|----------|-------|--------|------------------------------|---------------|-------|----------|-------|--------|-------|
| ha | % | ha | % | ha | % | ha | % | ha | % | ha | % |
| 32.95 | 68.08 | 68.08 | 23.24 | 40.87 | Teren agricol | 0.04 | 60.47 | 0.04 | 60.47 | 0.04 | 60.47 |
| 0.36 | 0.83 | 0.36 | 0.97 | 0.97 | Zona servicii | 2.88 | 19.26 | 2.88 | 19.26 | 0.08 | 0.4 |
| 17.1 | 30.14 | 14.93 | 26.32 | 26.32 | Teren agricol | 0.09 | 0.6 | 0.09 | 0.6 | 0.4 | 2.94 |
| 1.84 | 3.24 | 3.24 | 2.75 | 2.75 | Drum national | 0.4 | 2.65 | 0.4 | 2.65 | 0.4 | 2.94 |
| | | 1.92 | 3.38 | 3.38 | Drum judetean | 0.15 | 1 | 0.15 | 1 | 4.45 | 29.77 |
| | | | | 18.21 | Drum de exploatare | 0.74 | 4.85 | 0.74 | 4.85 | 0.63 | 3.55 |
| | | | | | Canal colectare ape pluviale | | | | | 1.94 | 12.96 |
| | | 1.96 | 3.46 | 12.68 | Bazin de retentie | | | | | 0.06 | 0.33 |
| | | 0.72 | 1.27 | 0.6 | Ape | | | | | 0.52 | 3.48 |
| | | 1.8 | 3.17 | 1.27 | Cale ferata | | | | | 0.38 | 2.54 |
| | | 56.73 | 100 | 56.73 | Zona sigurantă, spatiu verde | | | | | 0.75 | 5.02 |
| | | | | | Spatiu verde amenajat | | | | | 3.63 | 24.28 |
| | | | | | TOTAL | | | | | 14.95 | 100 |

- LIMITA UAT
- ZONA STUDIATA
- CULOAR CENTURA EST
- DRUM JUDETEAN
- DRUM DE EXPLOATARE
- ZONA DE SIGURANTA, spatiu verde
- CANAL COLECTARE APE PLUVIALE
- BAZIN RETENTIE
- PODET
- APE
- TEREN ARABIL
- SPA TIU VERDE
- PUZ-uri aprobate
- RETEA LEA 220KV
- RETEA LEA 110KV
- RETEA LEA mt+jt
- zona de productie centrala
- zona de productie retilie LEA

INCINTA CENTURA EST - UAT ARAD

| TEREN A FERENT | EXISTENT | PROPUS | TEREN AFERENT | EXISTENT | PROPUS |
|----------------|----------|--------|---------------|----------|------------------------------|
| ha | % | ha | % | ha | % |
| 32.95 | 68.08 | 68.08 | 23.24 | 40.87 | Teren agricol |
| 0.36 | 0.83 | 0.36 | 0.97 | 0.97 | Zona servicii |
| 17.1 | 30.14 | 14.93 | 26.32 | 26.32 | Teren agricol |
| 1.84 | 3.24 | 3.24 | 2.75 | 2.75 | Drum national |
| | | 1.92 | 3.38 | 3.38 | Drum judetean |
| | | | | 18.21 | Drum de exploatare |
| | | | | | Canal colectare ape pluviale |
| | | 1.96 | 3.46 | 12.68 | Bazin de retentie |
| | | 0.72 | 1.27 | 0.6 | Ape |
| | | 1.8 | 3.17 | 1.27 | Cale ferata |
| | | 56.73 | 100 | 56.73 | Zona sigurantă, spatiu verde |
| | | | | | Spatiu verde amenajat |
| | | | | | TOTAL |

BILANT TERITORIAL ZONA STUDIATA - UAT ARAD

| TEREN A FERENT | EXISTENT | PROPUS | TEREN AFERENT | EXISTENT | PROPUS |
|----------------|----------|--------|---------------|----------|------------------------------|
| ha | % | ha | % | ha | % |
| 32.95 | 68.08 | 68.08 | 23.24 | 40.87 | Teren agricol |
| 0.36 | 0.83 | 0.36 | 0.97 | 0.97 | Zona servicii |
| 17.1 | 30.14 | 14.93 | 26.32 | 26.32 | Teren agricol |
| 1.84 | 3.24 | 3.24 | 2.75 | 2.75 | Drum national |
| | | 1.92 | 3.38 | 3.38 | Drum judetean |
| | | | | 18.21 | Drum de exploatare |
| | | | | | Canal colectare ape pluviale |
| | | 1.96 | 3.46 | 12.68 | Bazin de retentie |
| | | 0.72 | 1.27 | 0.6 | Ape |
| | | 1.8 | 3.17 | 1.27 | Cale ferata |
| | | 56.73 | 100 | 56.73 | Zona sigurantă, spatiu verde |
| | | | | | Spatiu verde amenajat |
| | | | | | TOTAL |

BILANT TERITORIAL ZONA STUDIATA - UAT ARAD

REGLEMENTARI URBANISTICE UAT ARAD

blank studio-
BLANK ARCHITECTURE sri
 atelier de arhitectură și design
 www.blankstudio.ro
 telefon: 0730061996, e-mail: contact@blankstudio.ro
 str. Mihai Bravu nr. 235, 300113, Dumbrăvița, județ Timiș

dromcons
 S.C. BLANK ARHITECTURA S.R.L.
 C.U.I. RO25673630 - J35-1259/2009
 SII. H. EMINESCU NR. 79
 DUMBRĂVIȚA - JUDEȚ. TIMIȘ

Titlu proiect: MODERNIZARE CU TORG, INCLUSIV POD MURES, PENTRU FUNCȚIUNEA DE CENTURA EST ARAD
 Amplasament: Municipiul Arad, Comuna Făcășane, Comune Vasluieniș, Județul Arad

Proiectant: Prof. ing. ADRIEL RADEȘ
 Desenat: Ing. POAHOVEANU ADRIAN

Scara: 1:2000
 Data: 18.09.2019

Proiect nr. 503 | 2019
 Faza: P.U.Z.

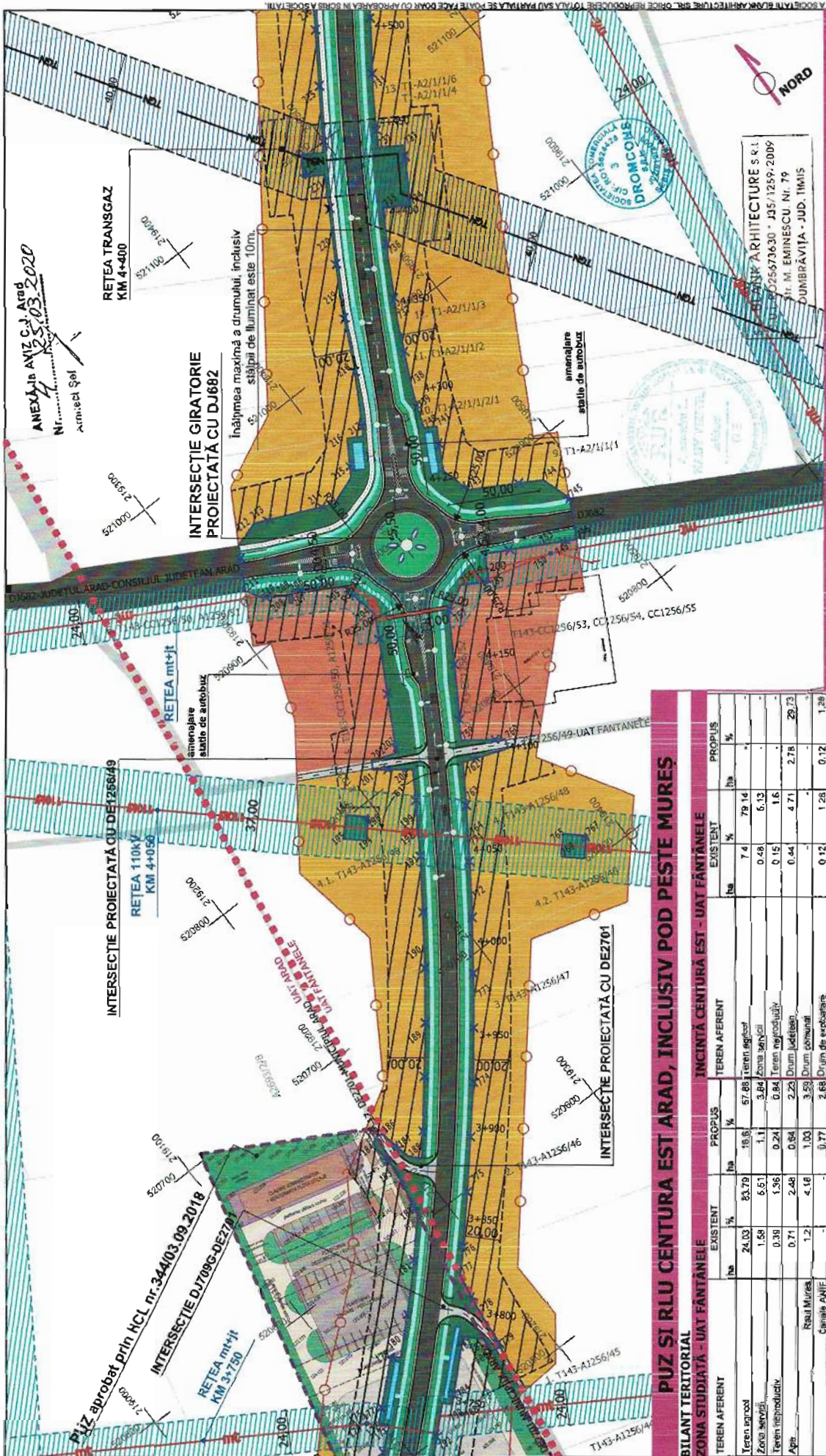

ANEXA la ANZ C.J. Arad
nr. 4
15.03.2020
Arhitect Şel

RETEA TRANSGAZ
KM 4+400

INTERSECȚIE GIRATORIE
PROIECTATĂ CU DJ682

Înălțimea maximă a drumului, inclusiv
stăpâni de iluminat este 10m.

amenajare
stăpâni de autobuz

blank studio
BLANK ARCHITECTURE S.R.L.
UJ 025673630 - JIS/1259-2009
str. M. EMINESCU Nr. 79
DUMBRĂVIȚA - JUD. TIMIȘ

**REGLEMENTARI URBANISTICE
UAT FĂNTĂNELE**

blank studio
BLANK ARCHITECTURE S.R.L.
arhitect de proiectare și design

| | |
|---------------|--|
| Numar proiect | 503 2019 |
| Titlu proiect | MODERNIZARE DJ 7090, INCLUSIV POD MURES, PENTRU FUNCȚIUNEA DE CENTURĂ EST ARAD |
| Amplasament | Municipiul Arad, Comuna Fântâna, Comuna Vladimirescu, Județul Arad |
| Scara | 1:2000 |
| Data | 18.09.2018 |
| Proiectant | arh. ANDREI RĂDULESCU |
| Disenșor | arh. ADRIAN ȘARDEAN |
| Verificator | ing. RĂZVAN IULIAN ȘARDEAN |

PUZ SI RLU CENTURA EST ARAD, INCLUSIV POD PESTE MUREȘ

| BILANT TERITORIAL ZONA STUDIATĂ - UAT FĂNTĂNELE | | INCINTĂ CENTURĂ EST - UAT FĂNTĂNELE | |
|--|----------|-------------------------------------|----------|
| TEREN AFERENT | EXISTENT | PROPUȘ | EXISTENT |
| | ha | ha | ha |
| Teren agricol | 24,03 | 53,79 | 10,6 |
| Zona servicii | 1,58 | 6,51 | 1,1 |
| Teren industrial | 0,39 | 1,36 | 0,24 |
| Alte | 0,71 | 2,48 | 0,84 |
| Zona protejată Centură Est | 1,2 | 4,16 | 1,00 |
| Canal de comunicație | | | 0,77 |
| Canal de comunicație | | | 30,08 |
| Centura de Est | | | 7,78 |
| Drumuri județene | 0,43 | 1,5 | 0,2 |
| Drumuri de exploatare | 0,34 | 1,19 | 0,34 |
| TOTAL | 28,68 | 100 | 20,69 |
| TEREN AFERENT | | PROPUȘ | |
| | | ha | % |
| Teren agricol | 57,88 | 79,14 | 38,29 |
| Zona servicii | 3,84 | 6,13 | 2,96 |
| Teren industrial | 0,84 | 1,6 | 0,77 |
| Alte | 2,25 | 4,71 | 2,28 |
| Drum județean | 3,59 | 6,12 | 2,96 |
| Drum de exploatare | 2,68 | 4,28 | 2,06 |
| Canal de comunicație | 0,77 | 1,28 | 0,61 |
| Canal de comunicație | 30,08 | 48,27 | 23,31 |
| Centura de Est | 7,78 | 12,06 | 5,83 |
| Drumuri județene | 0,43 | 0,67 | 0,32 |
| Drumuri de exploatare | 0,34 | 0,52 | 0,25 |
| TOTAL | 100 | 260,69 | 100 |

- RETEA LEA 110KV
- RETEA LEA MT+JT
- RETEA TRANSGAZ
- zona de protecție, rețea transgaz
- zona de protecție rețea LEA
- PUZ-uri aprobate
- CANAL COLECTARE APE PLUVIALE
- BAZIN RETENȚIE
- PODET
- TEREN ARABIL
- DRUM JUDEȚEAN
- ZONĂ DE EXPLOATARE
- PIȘTA CICLISM
- ZONĂ DE SIGURANȚĂ, spațiu verde

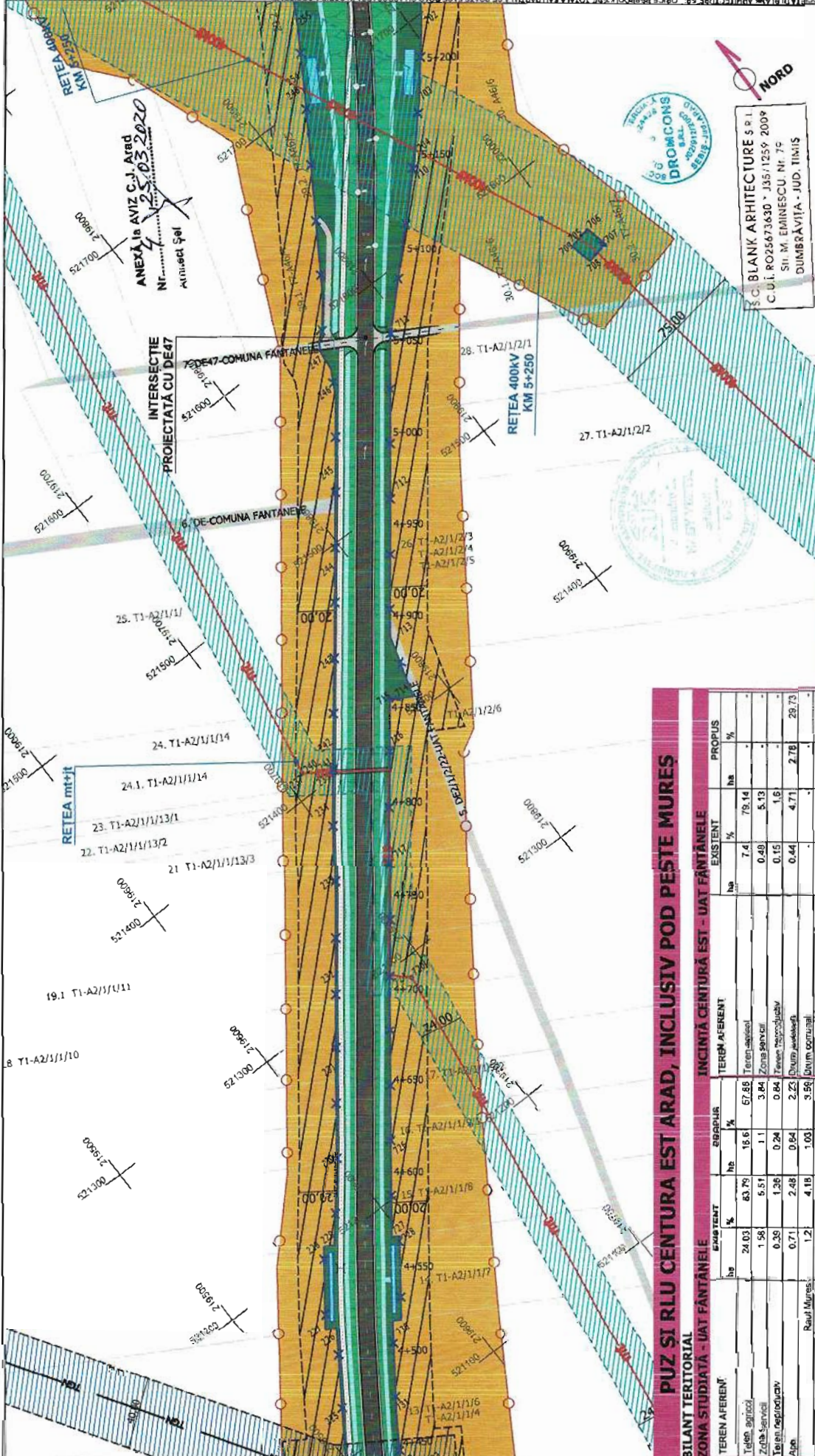

REGLEMENTARI URBANISTICE
UAT FANTANELE

blank studio
BLANK ARHITECTURE s.r.l.
atelier de arhitectură și design

www.blankstudio.ro
telefon: 035941596, email: ad@blankstudio.ro
str. Mihai Eminescu nr. 62, Cluj Napoca, Cluj Napoca, Cluj Napoca
RO35941596, RO35941596

Sf proiect: Inf. NAGVA/ACTIU/Alimentare
Proiectat: arh. ABULIU Rodica
Disciplinat: arh. ABULIU Rodica

Titlu proiectului: MODERNIZARE DJ 766C, INCLUSIV POD MURES, PENTRU PUNCTIUNEA DE CENTURA EST ARAD
Anexament: Municipiul Arad, Comuna Fantanele, Comuna Vadimirescu, Județul Arad

Proiectant: DROMCONS

Scara: 1:2000

Data: 11.09.2019

Proiectant: S.C. BLANK ARHITECTURE S R L
C.U.I. RO25673630 * J35/1259/2009
SII M. EMINESCU NR. 76
DUMBRĂVIȚA - JUDEȚUL TIMIȘ

Proiectant: DROMCONS S.R.L.
Str. Ștefan cel Mare nr. 10
Cluj Napoca, Cluj Napoca, Cluj Napoca
RO35941596, RO35941596

Faza: P.U.Z.
U.07.2

PUZ SI RLU CENTURA EST ARAD, INCLUSIV POD PESTE MURES

BILANT TERITORIAL
ZONA STUDIATA - UAT FANTANELE

| TEREN AFERENT | SUAZ TERENT | | SUAZ PLUS | | TEREN AFERENT | | INCINTA CENTURA EST - UAT FANTANELE | | EXISTENT | | PROPIUS | |
|---------------------------------|--------------|--------------|------------|--------------|---------------|--------------|-------------------------------------|-------------|-------------|-------------|--------------|--------------|
| | ha | % | ha | % | ha | % | ha | % | ha | % | ha | % |
| Teren agricol | 24.03 | 63.79 | 15.6 | 41.8 | 67.69 | 179.14 | 7.4 | 19.14 | 7.4 | 19.14 | 0 | 0 |
| Zona servicii | 1.56 | 4.11 | 0.24 | 0.62 | 3.84 | 10.13 | 0.49 | 1.26 | 0.49 | 1.26 | 0 | 0 |
| Teren neglijat | 0.36 | 0.95 | 0.24 | 0.62 | 0.84 | 2.21 | 0.15 | 0.39 | 0.15 | 0.39 | 0 | 0 |
| Apa | 0.71 | 1.88 | 2.48 | 6.51 | 2.23 | 5.87 | 0.44 | 1.15 | 0.44 | 1.15 | 2.78 | 7.23 |
| Raut Mures | 1.2 | 3.18 | 4.18 | 11.07 | 3.56 | 9.41 | 0.44 | 1.15 | 0.44 | 1.15 | 0 | 0 |
| Canale ANIF | 0.77 | 2.04 | 0.77 | 2.04 | 2.68 | 7.17 | 0.12 | 0.31 | 0.12 | 0.31 | 0 | 0 |
| Zona protectie Centura Est | 10.09 | 26.88 | 10.09 | 26.88 | 0 | 0 | 0 | 0 | 0 | 0 | 0 | 0 |
| Cal de comunicatie | 0.43 | 1.13 | 0.24 | 0.62 | 0.43 | 1.13 | 0.32 | 0.83 | 0.32 | 0.83 | 0.05 | 0.13 |
| Canalul de Ecu | 0.43 | 1.13 | 0.24 | 0.62 | 0.43 | 1.13 | 0.32 | 0.83 | 0.32 | 0.83 | 0.05 | 0.13 |
| Drumul Judetean | 0.34 | 0.9 | 0.34 | 0.9 | 0.34 | 0.9 | 0.34 | 0.9 | 0.34 | 0.9 | 0.05 | 0.13 |
| Drum de exploatare | 0.34 | 0.9 | 0.34 | 0.9 | 0.34 | 0.9 | 0.34 | 0.9 | 0.34 | 0.9 | 0.05 | 0.13 |
| Drum de exploatare | 0.34 | 0.9 | 0.34 | 0.9 | 0.34 | 0.9 | 0.34 | 0.9 | 0.34 | 0.9 | 0.05 | 0.13 |
| Pista ciclisti | 0.34 | 0.9 | 0.34 | 0.9 | 0.34 | 0.9 | 0.34 | 0.9 | 0.34 | 0.9 | 0.05 | 0.13 |
| Zona de siguranta, spatiu verde | 28.88 | 76.11 | 100 | 263.8 | 100 | 263.8 | 3.32 | 8.57 | 3.32 | 8.57 | 35.51 | 92.51 |
| TOTAL | 28.88 | 76.11 | 100 | 263.8 | 100 | 263.8 | 3.32 | 8.57 | 3.32 | 8.57 | 35.51 | 92.51 |

Legend:

- Canal colectare ape pluviale
- Bazin retentie
- Podet
- Teren arabil
- Spatiu verde
- Zona studiata
- Culdar centura est
- Drum judetean
- Drum de exploatare
- Pista ciclisti
- Zona de siguranta, spatiu verde
- RETEA LEA 400KV
- RETEA LEA 10KV
- Zona de protectie centura
- Zona de protectie rețea LEA

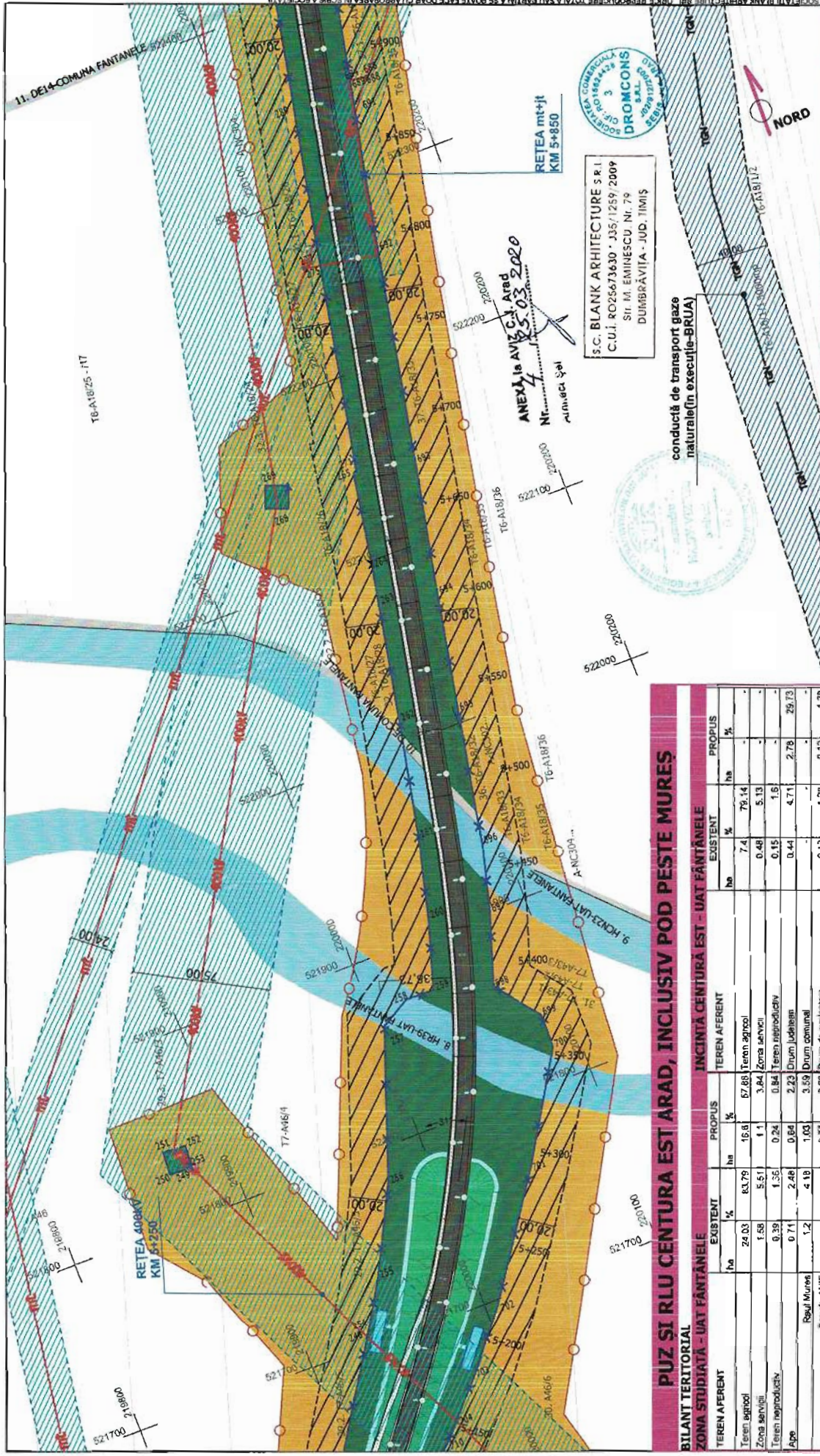

REGLEMENTARI URBANISTICE
UAT FANTANELE

Proiect nr: 603 / 2019

Titlu proiect: MODERNIZARE DJ 7000, INCLUSIV POD MURES, PENTRU FUNCȚIUNEA DE CENTURA EST ARAD

Anchetaș: Municipiul Arad, Comuna Fântânele, Comuna Viadimitrescu, Județul Arad

Beneficiar: JUDEȚUL ARAD

Scara: 1:2000

Data: 18.09.2019

Șef proiect: ing. NADY-VIZITU Alinașofiu

Proiectat: ing. ABULIU Rașcu

Desenat: ing. ABULIU Rașcu

Ing. PROIECTANTU ADRIAN

S.C. BLANK ARHITECTURE S R L
C.U.I. RO25673630 * J35/1259/2009
Str. M. EMINESCU Nr. 79
DUMBRĂVIȚA - JUD. TIMIȘ

ANEXA la AVIZUL nr. 2020
Nr. 4/2020
Alinașofiu

PUZ SI RLU CENTURA EST ARAD, INCLUSIV POD PESTE MURES

| BILANT TERITORIAL | | | INCINTĂ CENTURĂ EST - UAT FANTANELE | | | |
|-------------------------------|----------|---------|-------------------------------------|------|-------|-------|
| ZONA STUDIATĂ - UAT FANTANELE | | | RETEA LEA 400Kv | | | |
| TEREN AFERENT | EXISTENT | PROPIUS | ha | % | ha | % |
| Terren agricol | 24,00 | 67,79 | 16,6 | 7,4 | 79,14 | - |
| Zona servicii | 1,58 | 5,51 | 1,1 | 0,49 | 5,13 | - |
| Terren reproductiv | 0,39 | 1,36 | 0,24 | 0,15 | 1,6 | - |
| Ape | 0,71 | 2,48 | 0,64 | 0,44 | 4,71 | 29,73 |
| Reșul Mures | 1,2 | 4,19 | 1,03 | 0,12 | 1,28 | 1,28 |
| Canale ANF | - | 0,71 | 2,68 | - | 8,24 | 8,24 |
| Zona protecție Centura Est | - | 10,08 | - | - | 0,06 | 0,64 |
| Căi de comunicație | - | - | - | - | 0,32 | 2,67 |
| Centura de Est | - | - | - | - | 0,46 | 2,89 |
| Drumuri județene | 0,43 | 1,5 | 0,7 | 0,46 | 4,71 | 0,27 |
| Drumuri de exploatare | 0,34 | 1,19 | 0,34 | 1,18 | 0,61 | 5,45 |
| TOTAL | 28,68 | 100 | 28,68 | 100 | 13,36 | 35,51 |
| | | | | | 1,27 | 13,36 |
| | | | | | 9,35 | 100 |

- LEGENDA**
- ZONA STUDIATĂ
 - CULOAR CENTURĂ EST
 - DRUM JUDEȚEAN
 - DRUM DE EXPLOATARE
 - PISTĂ CICLISM
 - ZONA DE SIGURANȚĂ, spațiu verde
 - CANAL COLECTARE APE PLUVIALE
 - BAZIN RETENȚIE
 - ÂPE
 - TEREN ARABIL
 - SPAȚIU VERDE
 - RETEA LEA mt+it
 - RETEA LEA TRANSGAZ
 - Zona de protecție centură
 - zonă de protecție, reșele transgaz
 - zonă de protecție reșele LEA

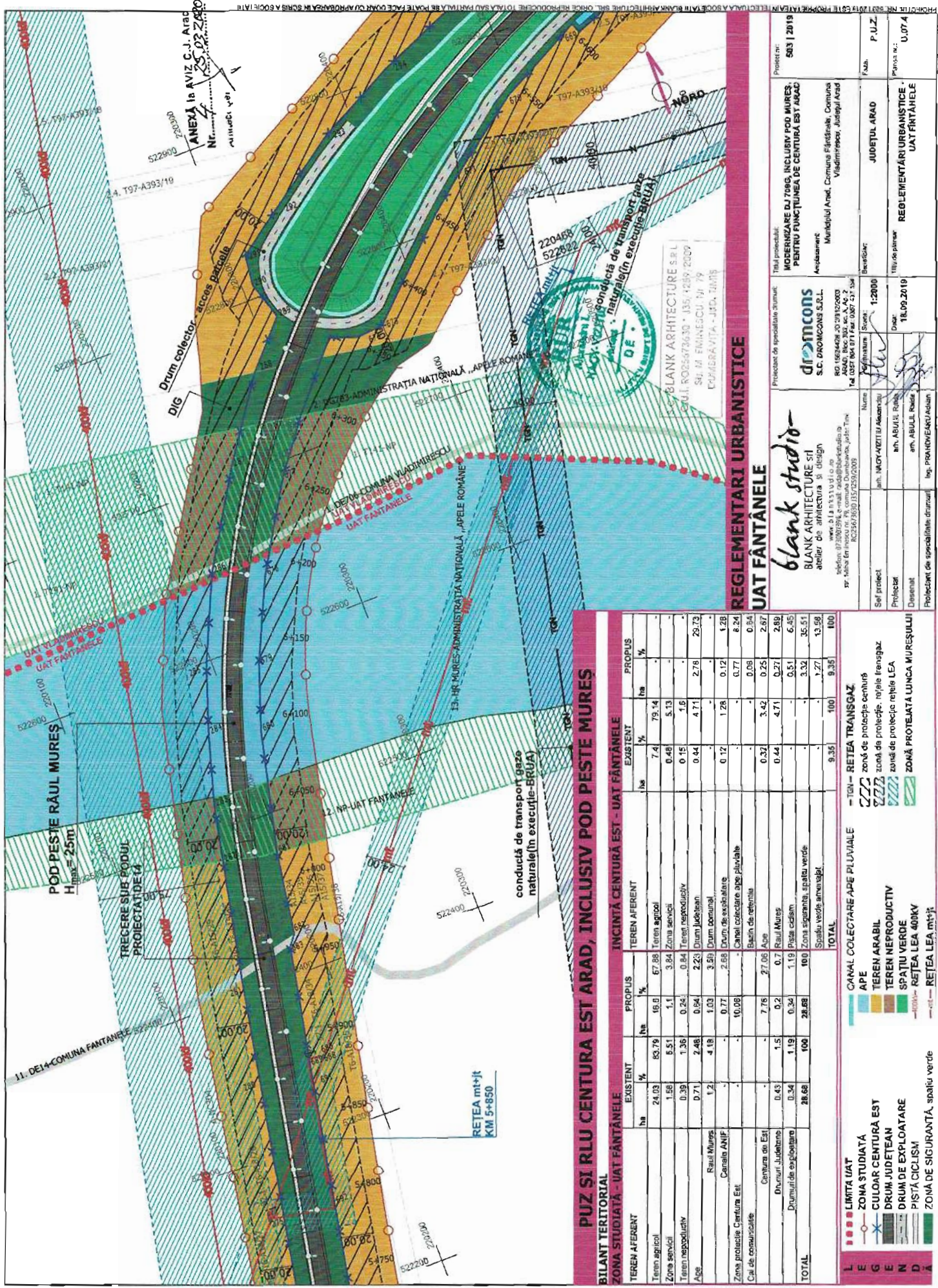

ANEXA la AVIZ C.J. Arad
nr. 25.03.2019
data

**REGLEMENTARI URBANISTICE
UAT FĂNTÂNELE**

Proiect nr.: **503 / 2019**

Titlu proiectant: **MODERNIZARE DJ 708C, INCLUSIV POD MUREȘ, PENTRU FUNCȚIUNEA DE CENTURĂ EST-ARAD**

Amplasament: Municipiul Arad, Comuna Fântânele, Comuna Vladimirescu, Judetul Arad

Proiectant de specialitate drumuri: **dramcom**
S.C. DRAMCOM S.R.L.
RO 19624208-2019122003
ARAD, Bld. 103, sc. A, A. 2
Tel: 0351 401 111 Fax: 0351 41 714

Bereșdătar: *[Signature]*

Proiectat de: *[Signature]*

Desenat: *[Signature]*

Protecat de specialitate drumuri: *[Signature]*

Num. autoriz. arh. arh. ABULE ROA
an. MAGY-ARTTU / Acaoz/07
an. ABULU ROA
an. ABULE ROA

Scara: **1:2000**

Data: **16.09.2019**

P. U. Z.: **U. 074**

REGLAMENTĂRI URBANISTICE - UAT FĂNTÂNELE

BILANT TERITORIAL ZONA STUDIATĂ - UAT FĂNTÂNELE

| TEREN AFERENT | | EXISTENT | | PROPUS | | TEREN AFERENT | | EXISTENT | | PROPUS | |
|----------------------------|-------|----------|-------|--------|-------|---------------|------|----------|---|--------|---|
| ha | % | ha | % | ha | % | ha | % | ha | % | ha | % |
| Teren agricol | 24,03 | 63,79 | 16,0 | 67,88 | 7,4 | 79,14 | | | | | |
| Zona servicii | 1,56 | 5,51 | 1,1 | 3,84 | 0,48 | 5,13 | | | | | |
| Teren neproductiv | 0,39 | 1,36 | 0,24 | 0,84 | 0,15 | 1,6 | | | | | |
| Apă | 0,71 | 2,48 | 0,84 | 2,21 | 0,44 | 4,71 | 2,78 | 29,23 | | | |
| Râul Mureș | 1,2 | 4,18 | 1,03 | 3,81 | 0,12 | 1,28 | | | | | |
| Canalul ANIF | - | - | 0,71 | 2,88 | 0,12 | 1,28 | | | | | |
| Zona protecție Centura Est | - | - | 10,08 | - | - | 0,77 | 8,24 | | | | |
| Căi de comunicație | - | - | - | - | - | 0,08 | 0,84 | | | | |
| Centura de Est | - | - | 7,76 | - | 27,06 | 0,32 | 3,42 | 2,87 | | | |
| Drumul Județean | 0,43 | 1,5 | 0,2 | 0,7 | 0,44 | 4,71 | 0,27 | 2,89 | | | |
| Drumul de exploatare | 0,34 | 1,19 | 0,34 | 1,19 | 0,44 | 4,71 | 0,51 | 6,45 | | | |
| TOTAL | 28,68 | 100 | 28,68 | 100 | 9,35 | 100 | 9,35 | 100 | | | |

INCINTĂ CENTURĂ EST - UAT FĂNTÂNELE

| TEREN AFERENT | | EXISTENT | | PROPUS | |
|-----------------------------|------|----------|------|--------|-------|
| ha | % | ha | % | ha | % |
| Zone de protecție centru | 0,32 | 3,42 | 3,42 | 0,25 | 2,87 |
| Zone de protecție rețea LEA | 0,44 | 4,71 | 0,44 | 4,71 | 0,27 |
| Zone de protecție rețea LEA | - | - | - | - | 0,51 |
| Zone de protecție rețea LEA | - | - | - | - | 3,32 |
| Zone de protecție rețea LEA | - | - | - | - | 35,51 |
| TOTAL | - | - | 9,35 | 100 | 9,35 |

LEGENDA

- LIMITA UAT
- ZONA STUDIATĂ
- CULOAR CENTURĂ EST
- DRUM JUDEȚEAN
- DRUM DE EXPLOATARE
- PIȘTĂ CICLISIT
- ZONĂ DE SIGURANȚĂ, spațiu verde
- CANAL COLECTARE APE PLUVIALE
- APE
- TEREN ARABIL
- TEREN NEPRODUCTIV
- SPĂTIU VERDE
- REȚEA LEA 400KV
- REȚEA LEA mt+1
- 10m - REȚEA TRANSGAZ
- zonă de protecție centru
- zonă de protecție rețea LEA
- zonă de protecție rețea LEA
- ZONĂ PROTEJATĂ LUNCA MUREȘULUI

PUZ SI RLU CENTURĂ EST ARAD, INCLUSIV POD PESTE MUREȘ

INCINTĂ CENTURĂ EST - UAT FĂNTÂNELE

BILANT TERITORIAL ZONA STUDIATĂ - UAT FĂNTÂNELE

S.C. BLANK ARHITECTURE S.R.L.
Str. M. Eminescu nr. 79
POMERĂVIȚA - JUD. JUDEȘ
SIBIU
Tel: 0351 401 111

blank studio - BLANK ARHITECTURE srl
atelier de arhitectură și design
Str. Mihai Eminescu nr. 79, comuna Dăbârlava, jud. Timișoara
Tel: 0351 401 111 Fax: 0351 401 111

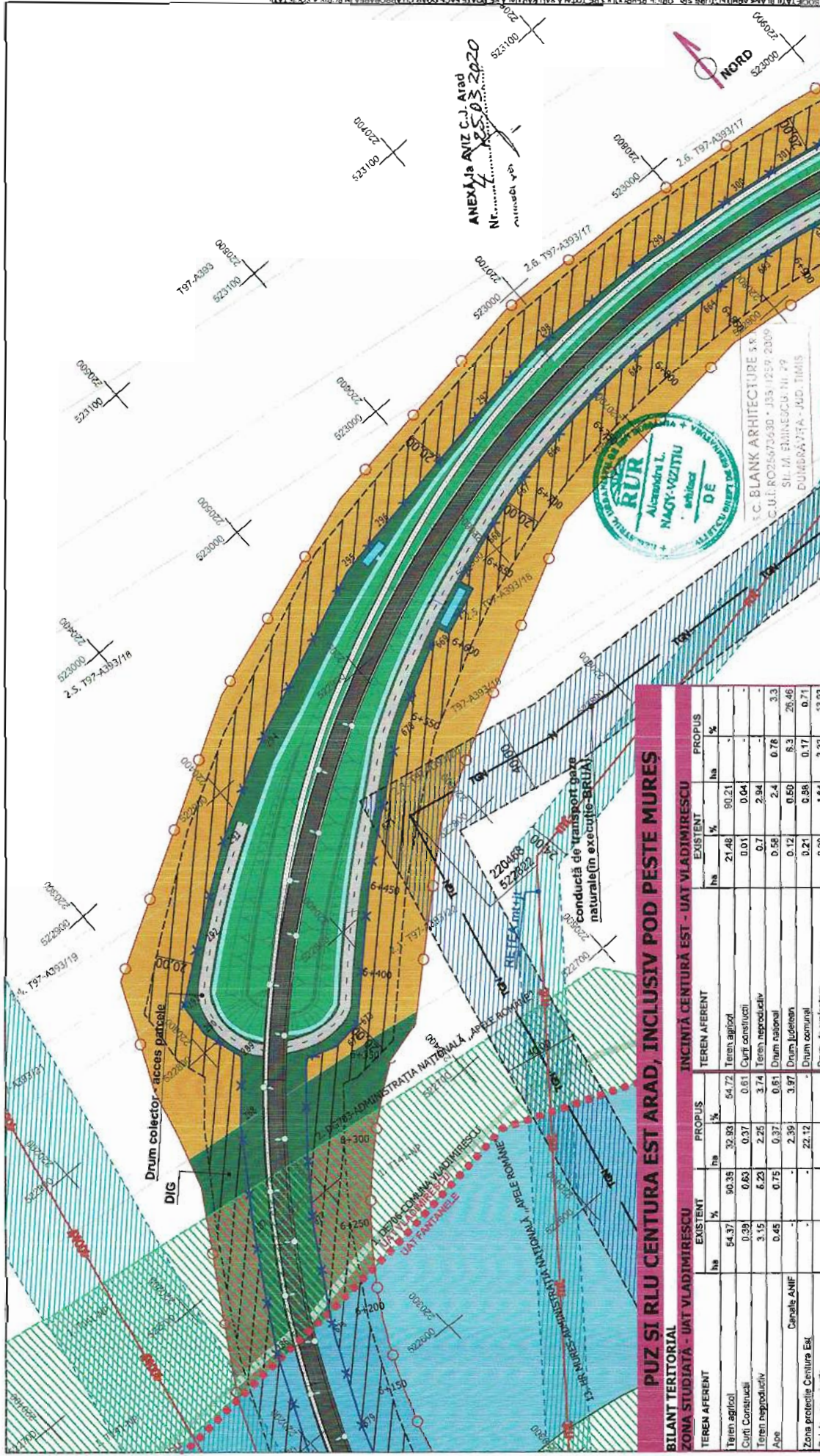

REGLEMENTARI URBANISTICE UAȚ VLADIMIRESCU

blanc studio
BLANK ARHITECTURE și
atelier de arhitectură și design

www.blancstudio.ro
telefon: 0730033915 e-mail: info@blancstudio.ro
str. Mihai Eminescu nr. 19, comuna Dumbrăvești, județ Timiș
RO 26573630 J5573292009

Proiectant de specialitate drumuri: **drimcoms**
S.C. DRIMCOMS S.R.L.
RO 152428 JO 2592000
ARAD, Bld. 300, sc. A, Ais. 2
Tel. 0351 661071 Fax. 0351 457 964

Proiectant de specialitate drumuri: **PRANOVEANU Adrian**
Nume: **PRANOVEANU Adrian**
CNP: **501010101**
am. ABULUI, nr. **12000**
Data: **18.09.2019**

Titlu proiectant: **MODERNIZARE DJ 7890, INCLUSIV POD PESTE MURES, PENTRU FUNCȚIUNEA DE CENTURA EST ARAD**
Anexament: **Municipiul Arad, Comuna Fântâmbale, Comuna Vladimirescu, Județul Arad**

Proiect nr.: **603 | 2019**
Faza: **PROIECT**
P.U.Z.: **U.08.1**

Scara: **1:2000**
Data: **18.09.2019**

Proiectat de: **am. ABULUI, nr. 12000**
Desenat de: **am. ABULUI, nr. 12000**
Proiectant de specialitate drumuri: **PRANOVEANU Adrian**

PUZ SI RLU CENTURA EST ARAD, INCLUSIV POD PESTE MURES

| BILANT TERITORIAL | | ZONA STUDIATĂ - UAȚ VLADIMIRESCU | | INCINTĂ CENTURĂ EST - UAȚ VLADIMIRESCU | | PROPUS | | |
|-----------------------------|--------------|----------------------------------|---------------|--|--------------|------------------------------|--------------|------------|
| TEREN AFERENT | EXISTENT | PROPUS | TEREN AFERENT | EXISTENT | PROPUS | TEREN AFERENT | EXISTENT | |
| ha | % | ha | % | ha | % | ha | % | |
| Teren agricol | 54,37 | 90,35 | 32,93 | 64,72 | 90,21 | Teren agricol | 21,48 | 90,21 |
| Cuiri constituți | 0,39 | 0,63 | 0,37 | 0,61 | 0,04 | Cuiri constituți | 0,01 | 0,04 |
| Teren neproductiv | 3,15 | 6,23 | 2,25 | 3,74 | 2,94 | Teren neproductiv | 0,7 | 2,94 |
| Ape | 0,45 | 0,75 | 0,37 | 0,61 | 0,58 | Drum național | 2,4 | 0,78 |
| Zona protejete, Centura Est | - | - | 2,39 | 3,97 | 0,12 | Drum județean | 0,60 | 0,3 |
| Căi de comunicație | - | - | 22,12 | 35,32 | 0,21 | Drum comunal | 0,98 | 0,17 |
| | | | | | | Drum de exploatare | 3,32 | 3,93 |
| | | | | | | Canal colectare ape pluviale | 1,84 | 1,84 |
| | | | | | | Bazin de retenție | 2,38 | 9,99 |
| | | | | | | Ape | 0,16 | 0,67 |
| | | | | | | Pista ciclistă | 0,09 | 0,4 |
| | | | | | | Cale ferată | 1,54 | 6,47 |
| | | | | | | Spatiu verde amenajat | 0,23 | 0,97 |
| | | | | | | Spatiu verde amenajat | 4,50 | 18,68 |
| | | | | | | Spatiu verde amenajat | 4,4 | 18,48 |
| TOTAL | 60,18 | 100 | 60,18 | 100 | 60,18 | TOTAL | 23,81 | 100 |

- LIMITĂ UAȚ
- ZONA STUDIATĂ
- CULOAR CENTURĂ EST
- DRUM JUDEȚEAN
- DRUM DE EXPLOATARE
- PISTĂ CICLISM
- ZONA DE SIGURANȚĂ, spațiu verde
- CANAL COLECTARE APE PLUVIALE
- BAZIN RETENȚIE
- PODEȚ
- APE
- TEREN ARABIL
- TEREN NEPRODUCTIV
- SPAȚIU VERDE
- RETEA LEA 400KV
- RETEA TRANSGAZ
- zonă de protecție centură
- zonă de protecție, rețea transgaz
- zonă de protecție rețea LEA
- ZONĂ PROTEJATĂ LUNCA MUREȘULUI

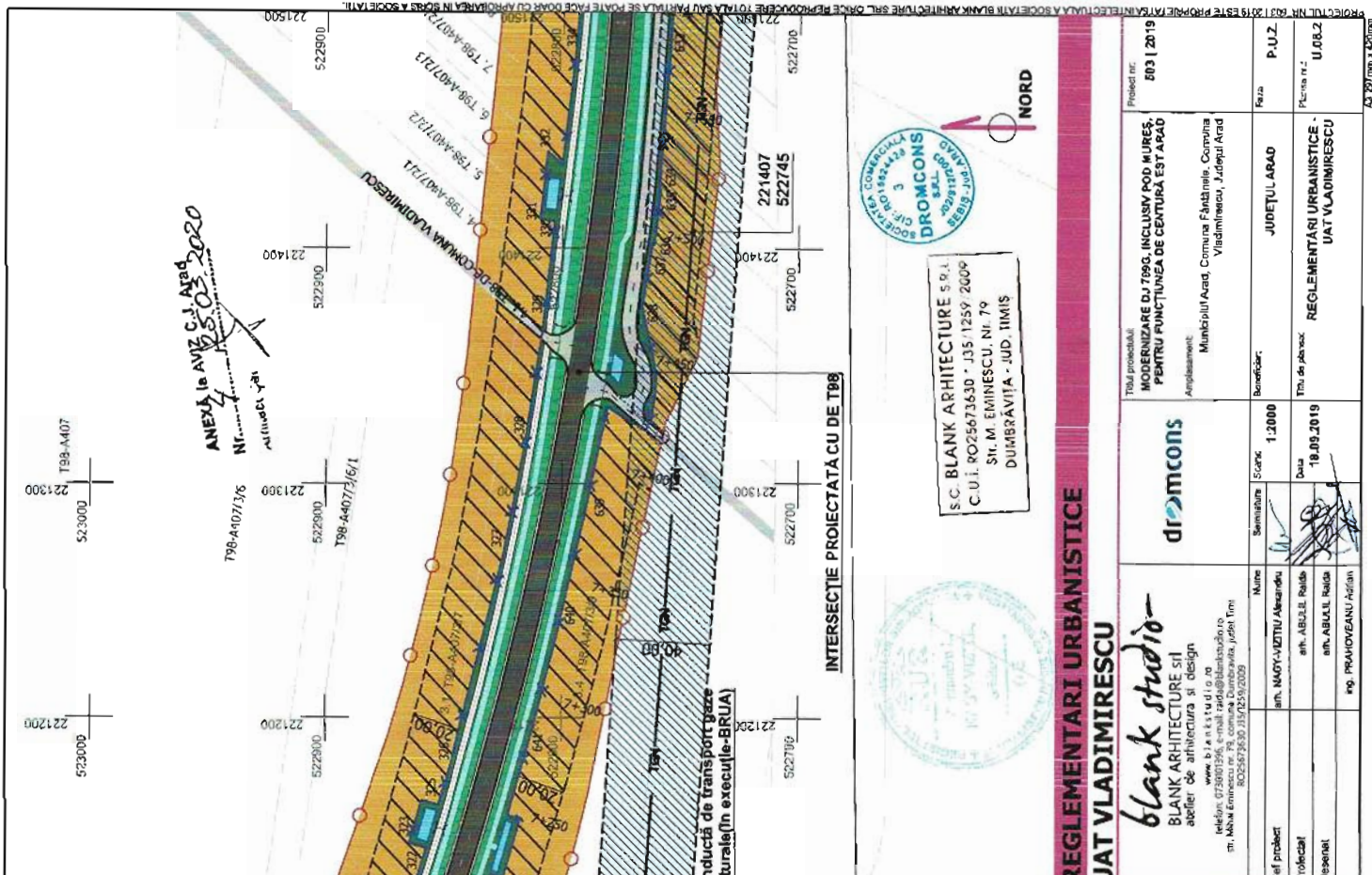

ANEXA la AVIZ S.1. Arad
Nr. 14/2020
18.03.2020
Inlocuitor

S.C. BLANK ARHITECTURE S.R.L.
C.U.I. RO25673630 - 135 1259 2009
Str. M. EMINESCU, Nr. 79
DUMBRĂVIȚA - JUDEȚUL IMIȘ

PROIECTAREA SI EXECUTIA PROIECTULUI REALIZAT PE PENTRU FINELE SCURT APROBAZII IN SCURT A SOCIETATII
dromcons
 S.C. DROMCONS S.R.L.
 JUDEȚUL IMIȘ, COMUNA AVASIEI, STR. S. B. DRAGAN, NR. 15
blank studio
 BLANK ARHITECTURE S.R.L.
 atelier de arhitectură și design
 www.blankstudio.ro
 telefon: 0739603395, e-mail: rafael@blankstudio.ro
 str. Mănușirilor 9, 671000 Sibiu, România

Proiect nr: 603 | 2019
 Titlu de autorizare: MODERNIZARE DJ 799G, INCLUSIV POD MURES, PENTRU FUNCȚIUNEA DE CENȚURĂ EST ARAD
 Amplasament: Municipiul Arad, Comuna Fântânelor, Comuna Vlădimirescu, Județul Arad

Beneficiar: JUDEȚUL ARAD
 Scara: 1:2000
 Data: 18.09.2019
 Planșă nr. 2: U.06.2
 UAT VLADIMIRESCU

BILANT TERITORIAL
ZONA STUDIATĂ - UAT VLADIMIRESCU

| TEREN AFERENT | EXISTENT | | PROPUS | | TEREN AFERENT | | EXISTENT | | PROPUS | |
|----------------------------|--------------|------------|--------------|------------|---------------|------------|--------------|------------|--------------|------------|
| | ha | % | ha | % | ha | % | ha | % | ha | % |
| Teren agricole | 54,37 | 32,93 | 50,35 | 54,72 | 21,48 | 90,21 | - | - | - | - |
| Curti constructii | 0,38 | 0,63 | 0,37 | 0,61 | 0,01 | 0,04 | - | - | - | - |
| Teren neprodusiv | 3,15 | 5,21 | 5,21 | 3,74 | 0,07 | 2,84 | - | - | - | - |
| Ape | 0,45 | 0,78 | 0,37 | 0,61 | 0,08 | 2,4 | 0,78 | 3,3 | 26,46 | 3,3 |
| Zona protejată Centura Est | - | - | 2,39 | 3,97 | 0,12 | 0,50 | 6,3 | 26,46 | 0,17 | 0,71 |
| Cai de comunicație | - | - | 22,12 | - | 0,39 | 1,64 | 3,32 | 13,93 | - | - |
| Centura de Est | - | - | 16,71 | 27,75 | - | - | 2,36 | 9,99 | - | - |
| Drum National | 0,59 | 0,98 | 0,78 | 1,3 | - | - | 0,16 | 0,67 | - | - |
| Drumul Județean | 0,15 | 0,25 | 0,17 | 0,28 | 0,08 | 0,4 | 0,04 | 0,17 | - | - |
| Drum comunal | 0,23 | 0,36 | 0,17 | 0,28 | - | - | 1,54 | 6,47 | - | - |
| Drumuri de exploatare | 0,86 | 1,43 | 4,05 | 6,72 | 0,23 | 0,97 | 0,23 | 0,97 | 4,50 | 18,86 |
| TOTAL | 60,18 | 100 | 60,18 | 100 | 23,81 | 100 | 23,81 | 100 | 19,48 | 100 |

| INCINTĂ CENȚURĂ EST - UAT VLADIMIRESCU | EXISTENT | PROPUS |
|--|--------------|------------|
| TEREN AFERENT | ha | % |
| TEREN AFERENT | 23,81 | 100 |
| INCINTĂ CENȚURĂ EST - UAT VLADIMIRESCU | 4,4 | 19,48 |
| TOTAL | 23,81 | 100 |

PUZ SI RLU CENTURA EST ARAD, INCLUSIV POD PESTE MURES

BILANT TERITORIAL
ZONA STUDIATĂ - UAT VLADIMIRESCU

| | |
|---------------------------------|-----------------------------------|
| ZONA STUDIATĂ | BAZIN RETENȚIE |
| CULDAR CENȚURĂ EST | PODET |
| DRUM JUDEȚEAN | APE |
| DRUM DE EXPLOATARE | TEREN ARABIL |
| PISTA CICLISM | SPAȚIU VERDE |
| ZONA DE SIGURANȚĂ, SPAȚIU VERDE | ZONĂ DE protecție centură |
| CANAL COLECTARE APE PLUVIALE | ZONĂ DE protecție, rețea transgaz |
| | ZONĂ DE protecție rețea LEA |

— T89 — REȚEA TRANSGAZ
 — T88 — REȚEA LEA mt+jt

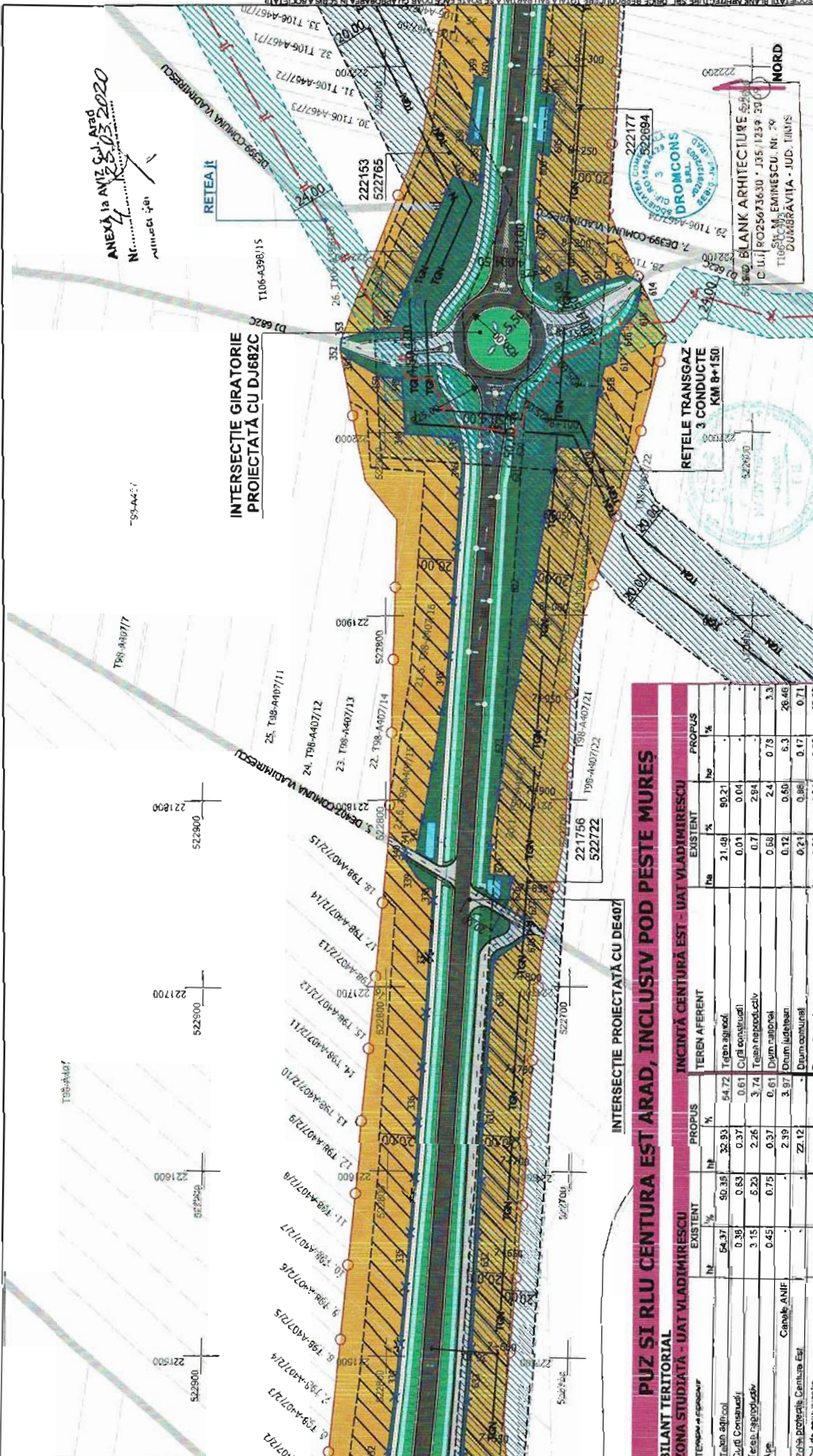

REGLEMENTARI URBANISTICE
UAȚ VLADIMIRESCU

blank studio
BLANK ARCHITECTURE și
atelier de arhitectură și design

Titlu proiectant:
MODERNIZARE DJ 7096, INCLUSIV POD PESTE MURES,
PENTRU FUNCȚIUNEA DE CENTURĂ EST ARAD

Amplasament:
Municipiul Arad, Contura Fântânele, Comuna
Via fântânele, Județul Arad

Proiectat de:
603 | 2019

Planșă nr. 1

Scara: 1:2000

Data: 18.09.2019

Proiectant: ing. ADRIAN RĂDULESCU

Desenat: ing. PRIMOVEANU ADRIAN

Coordonator: ing. MAGY-VIZIU ALBAȘTRU

Supravegheat: arh. ADRIAN RĂDULESCU

Proiectant: arh. ADRIAN RĂDULESCU

Desenat: ing. PRIMOVEANU ADRIAN

Proiectant: ing. ADRIAN RĂDULESCU

Desenat: ing. PRIMOVEANU ADRIAN

PUZ SI RLU CENTURA EST ARAD, INCLUSIV POD PESTE MURES

BILANT TERITORIAL
ZONA STUDIATA - UAȚ VLADIMIRESCU

| EXISTENT | | PROPUȘ | | TEREN AFERENT | | EXISTENT | | PROPUȘ | |
|------------------------------|-------|--------|-------|---------------|--------------------------|----------|-------|--------|-------|
| Nr | % | ha | % | ha | % | ha | % | ha | % |
| Terren agricol | 54,37 | 50,36 | 32,93 | 54,72 | Terren agricol | 21,49 | 90,21 | 90,21 | |
| Căi Construite | 0,38 | 0,63 | 0,37 | 0,61 | Căi construite | 0,01 | 0,04 | | |
| Terren neproductiv | 3,15 | 5,23 | 2,26 | 3,74 | Terren neproductiv | 0,71 | 2,94 | | |
| Ape | 0,45 | 0,75 | 0,37 | 0,61 | Drum național | 0,68 | 2,4 | 0,73 | 3,3 |
| Zona Industriale Centura Est | | | 2,39 | 3,97 | Drum județean | 0,12 | 0,60 | 6,3 | 28,46 |
| Căi de comunicație | | | 22,12 | | Drum comunal | 0,21 | 0,98 | 0,17 | 0,71 |
| Centura de Es | | | 16,71 | 27,70 | Drum de exploatare | 0,39 | 1,64 | 3,32 | 13,63 |
| Drum Național | 0,59 | 0,98 | 0,78 | 1,3 | Cămin peșteră apă plină | | | 2,38 | 9,89 |
| Drumul Județean | 0,15 | 0,25 | 0,17 | 0,28 | Bazin de retenție | | | 0,16 | 0,67 |
| Drum comunal | 0,23 | 0,38 | 0,17 | 0,28 | Ape | 0,89 | 0,4 | 0,04 | 0,17 |
| Drumul de utilitate | 0,86 | 1,43 | 4,05 | 6,72 | Pista ciclistă | | | 1,54 | 6,47 |
| | 60,16 | 100 | 60,19 | 1,00 | Cămin înalt | 0,23 | 0,97 | 0,23 | 0,97 |
| | | | | | Zona sport, spațiu verde | | | 4,50 | 18,68 |
| | | | | | Spațiu verde amenajat | | | 4,4 | 18,48 |
| TOTAL | | | | | TOTAL | 23,81 | 100 | 23,81 | 100 |

INCINTĂ CENTURĂ EST - UAȚ VLADIMIRESCU

LEGENDA:

- CANAL COLECTARE APE PLUVIALE
- REȚEA LEA ȘI 0,4KV
- REȚEA TRANSGAZ
- BAZIN RETENȚIE
- PODEȚ
- TEREN ARABIL
- SPAȚIU VERDE
- ZONĂ DE SIGURANȚĂ
- ZONĂ DE PROTECȚIE CENTURĂ
- ZONĂ DE PROTECȚIE REȚEA TRANSGAZ
- ZONĂ DE PROTECȚIE REȚEA LEA

ANEXĂ la ANUL ȘI ARAD
Nr. 4/2020
Municipiul Arad

INTERSECȚIE GIRATORIE
PROIECTATĂ CU DJ682C

INTERSECȚIE PROIECTATĂ CU DE407

REȚEA TRANSGAZ 3 CONDUITE
KM 8+150

REȚEA II

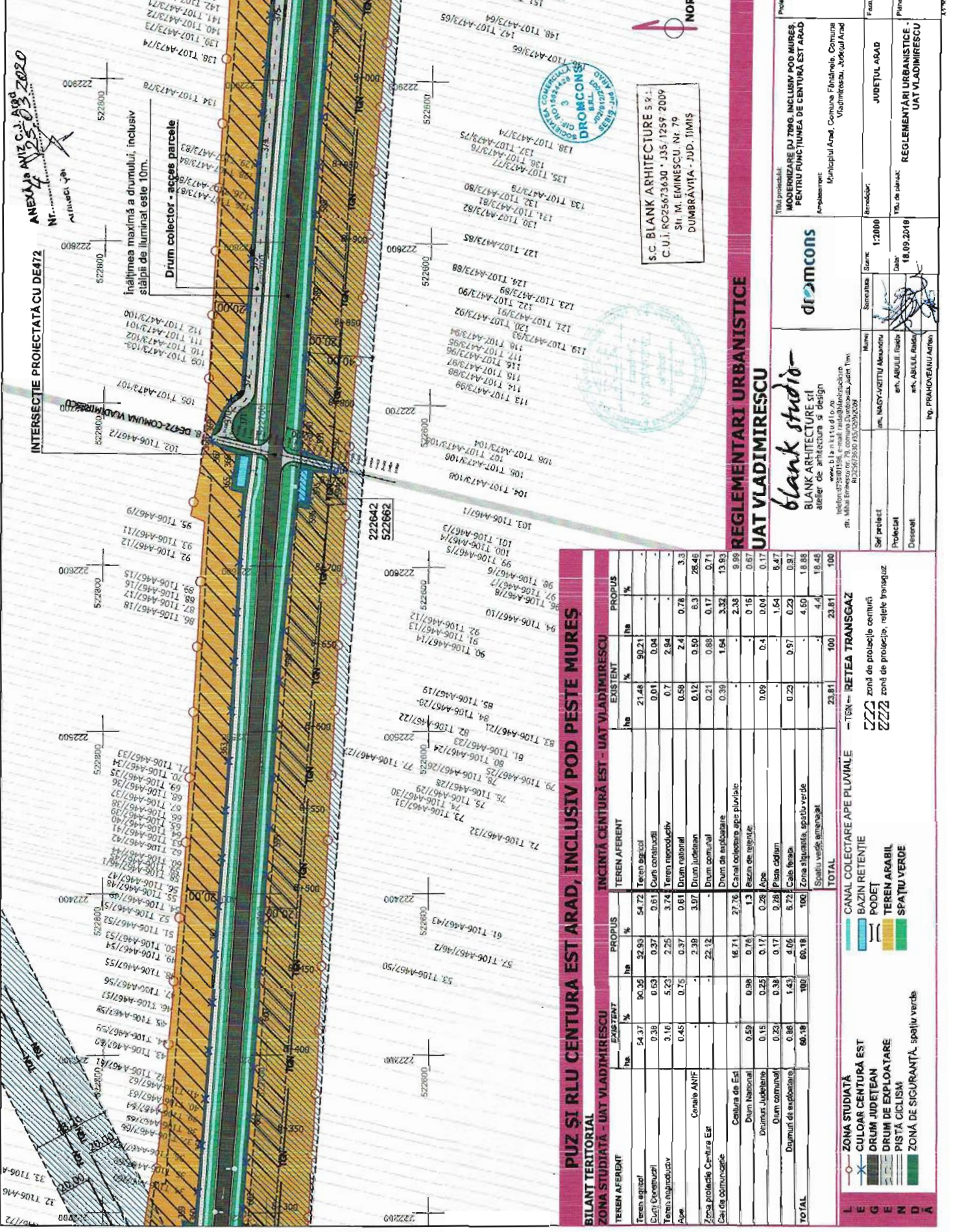

ANEXA nr. 4 C.U. nr. 103/2020
 Nr. ...
 data ...

INTERSECTIE PROIECTATA CU DE472
 Inaltimea maxima a drumului, inclusiv stalpi de iluminat este 10m.
 Drum colector - acces parcele

32. T106-A46
 33. T106-A46
 34. T106-A46
 35. T106-A46
 36. T106-A46
 37. T106-A46
 38. T106-A46
 39. T106-A46
 40. T106-A46
 41. T106-A46
 42. T106-A46
 43. T106-A46
 44. T106-A46
 45. T106-A46
 46. T106-A46
 47. T106-A46
 48. T106-A46
 49. T106-A46
 50. T106-A46
 51. T106-A46
 52. T106-A46
 53. T106-A46
 54. T106-A46
 55. T106-A46
 56. T106-A46
 57. T106-A46
 58. T106-A46
 59. T106-A46
 60. T106-A46
 61. T106-A46
 62. T106-A46
 63. T106-A46
 64. T106-A46
 65. T106-A46
 66. T106-A46
 67. T106-A46
 68. T106-A46
 69. T106-A46
 70. T106-A46
 71. T106-A46
 72. T106-A46
 73. T106-A46
 74. T106-A46
 75. T106-A46
 76. T106-A46
 77. T106-A46
 78. T106-A46
 79. T106-A46
 80. T106-A46
 81. T106-A46
 82. T106-A46
 83. T106-A46
 84. T106-A46
 85. T106-A46
 86. T106-A46
 87. T106-A46
 88. T106-A46
 89. T106-A46
 90. T106-A46
 91. T106-A46
 92. T106-A46
 93. T106-A46
 94. T106-A46
 95. T106-A46

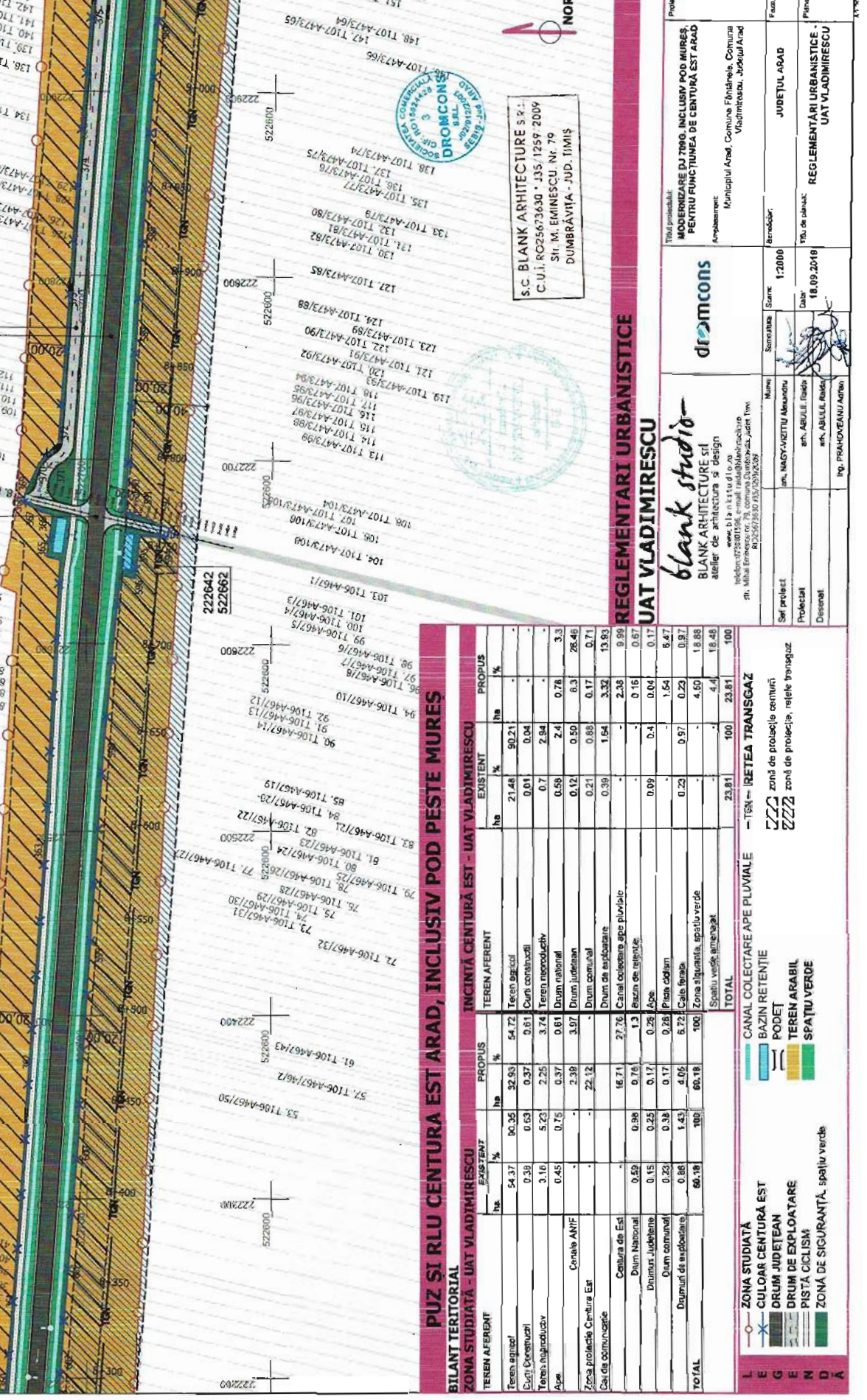

PUZ SI RLU CENTURA EST ARAD, INCLUSIV POD PESTE MURES

| BILANT TERITORIAL | | ZONA STUDIATA - UAT VLADIMIRESCU | | INCINTA CENTURA EST - UAT VLADIMIRESCU | | PROPIUS | | EXISTENT | | PROPIUS | |
|----------------------------|-----------------|----------------------------------|-----------------|--|-----------------|-----------------|-----------------|-----------------|-----------------|-----------------|-----------------|
| TEREN A FERDINT | TEREN A FERDINT | TEREN A FERDINT | TEREN A FERDINT | TEREN A FERDINT | TEREN A FERDINT | TEREN A FERDINT | TEREN A FERDINT | TEREN A FERDINT | TEREN A FERDINT | TEREN A FERDINT | TEREN A FERDINT |
| ha | % | ha | % | ha | % | ha | % | ha | % | ha | % |
| Teren agricol | 54,37 | 90,35 | 32,93 | 54,72 | 100,00 | 90,21 | 21,48 | 90,21 | 0,00 | 21,48 | 21,48 |
| Curti Construcii | 0,38 | 0,63 | 0,37 | 0,61 | 1,00 | 0,61 | 0,01 | 0,01 | 0,00 | 0,01 | 0,01 |
| Teren industrial | 3,16 | 5,23 | 2,25 | 3,74 | 6,00 | 2,84 | 0,7 | 2,84 | 0,00 | 0,7 | 0,7 |
| Ape | 0,45 | 0,75 | 0,37 | 0,61 | 1,00 | 0,61 | 0,58 | 2,4 | 0,78 | 3,3 | 3,3 |
| Zona protectie Centura Est | - | - | 2,39 | 3,97 | 6,60 | 0,50 | 0,12 | 0,50 | 0,3 | 28,45 | 28,45 |
| Cas de comunitate | - | - | 22,12 | 36,17 | 58,29 | 0,21 | 0,85 | 0,17 | 0,71 | 0,71 | 0,71 |
| Centura de Est | - | - | 16,71 | 27,76 | 27,76 | 0,23 | 0,58 | 0,17 | 0,71 | 0,71 | 0,71 |
| Drum National | 0,59 | 0,98 | 0,76 | 1,3 | 2,17 | 0,18 | 0,45 | 0,17 | 0,68 | 0,68 | 0,68 |
| Drum Judetean | 0,15 | 0,25 | 0,17 | 0,28 | 0,45 | 0,45 | 0,09 | 0,4 | 0,17 | 0,17 | 0,17 |
| Drum comunal | 0,23 | 0,38 | 0,17 | 0,28 | 0,45 | 0,45 | 0,09 | 0,4 | 0,17 | 0,17 | 0,17 |
| Drumul de exploatare | 0,86 | 1,43 | 4,06 | 6,72 | 11,11 | 0,23 | 0,23 | 0,97 | 0,23 | 0,97 | 0,97 |
| TOTAL | 60,18 | 100 | 60,18 | 100 | 60,18 | 23,81 | 100 | 23,81 | 100 | 23,81 | 100 |

- ZONA STUDIATA
- CULOAR CENTURA EST
- DRUM JUDETEAN
- DRUM DE EXPLOATARE
- PISTA CICLISM
- ZONA DE SICURANTA, spatiu verde
- CANAL COLECTARE APE PLUVIALE
- BAZIN RETENTIE
- PODET
- TEREN ARABIL
- SPATIU VERDE
- zonă de protecție centură
- zonă de proiectare, rețete înșurtoz

LEGA
 G
 E
 N
 D
 A

REGLEMENTARI URBANISTICE
UAT VLADIMIRESCU

blank studio
 BLANK ARCHITECTURE srl
 atelier de arhitectură și design
 str. Mihai Eminescu nr. 78, comuna Dumbrăvița, județ Timiș
 RO-226567830/03/02/04/03/09

S.C. BLANK ARCHITECTURE S.R.L.
 C.U.I. RO25673630 • J35.1259.2009
 Str. M. Eminescu, Nr. 79
 DUMBRĂVIȚA - JUDEȚUL TIMIȘ

Proiect nr. 603 / 2019

TITLUL PREȘEDINȚIILOR
 MODERNIZARE DJ 7066, INCLUSIV POD MURES, PENTRU FUNCȚIUNEA DE CENTURA EST ARAD

Amplasament: Municipiul Arad, Comuna Fâlnănele, Comuna Vladimirescu, Șoseful Arad

Scara: 1:2000

Stadiu: 1:2000

Planșă nr. U.08.4

Planșă nr. U.08.4

**INTERSECȚIE ÎN T
PROIECTATĂ CU DC68**

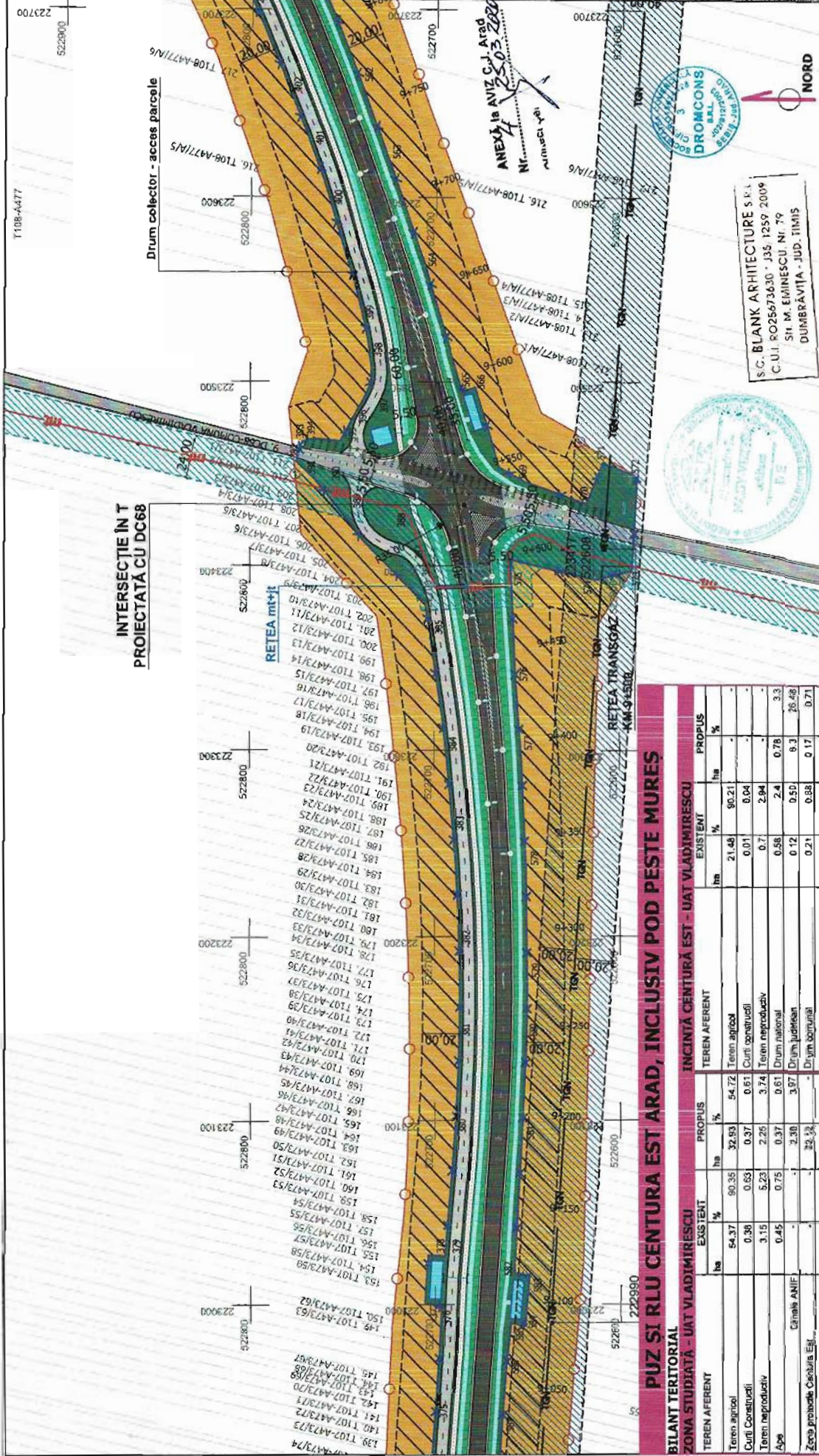

**REGLEMENTARI URBANISTICE
UAT VLADIMIRESCU**

Titlu proiect: **MODERNIZARE CU ZONĂ INCLUSIV POD MURES, PENTRU FUNCȚIUNEA DE CENTURĂ EST ARAD**

Proiectant: **dromcons**

Scara: **1:2000**

Data: **18.09.2019**

Proiectant: **an. ABULIU Radu**

Director: **an. ABULIU Radu**

Adresa: **str. Mihai Eminescu nr. 79, comuna Dăbârlău, județ Timiș**

Proiect nr.: **503 / 2019**

Faza: **JURATUL ARAD**

Plan nr.: **U.00.5**

Reglementari Urbanistice: **UAT VLADIMIRESCU**

blank studio
BLANK ARHITECTURE SI
atelier de arhitectură și design

PUZ SI RLU CENTURA EST ARAD, INCLUSIV POD PESTE MURES

| BILANT TERITORIAL | | ZONA STUDIATA - UAT VLADIMIRESCU | | INCINTA CENTURĂ EST - UAT VLADIMIRESCU | | |
|-----------------------|--------------|----------------------------------|---------------|--|--------------|------------|
| TEREN AFERENT | EXISTENT | PROPIUS | TEREN AFERENT | EXISTENT | PROPIUS | |
| ha | % | ha | ha | ha | % | |
| Teren agricol | 54,37 | 90,35 | 54,72 | Teren agricol | 21,48 | 90,21 |
| Cuști Construcții | 0,36 | 0,63 | 0,61 | Cuști construcții | 0,01 | 0,04 |
| Teren neproductiv | 3,15 | 5,23 | 2,25 | Teren neproductiv | 0,7 | 2,94 |
| Alte | 0,45 | 0,75 | 0,61 | Drum național | 0,88 | 2,4 |
| Canal ANIF | - | - | 3,97 | Drum județean | 0,12 | 0,50 |
| Canal de irigație | - | - | 2,38 | Drum comunal | 0,21 | 0,88 |
| Centura de Est | - | - | 16,71 | Drum de exploatare | 0,39 | 1,64 |
| Drum Național | 0,59 | 0,98 | 1,3 | Canal colectare apă pluvială | - | 2,36 |
| Drum județean | 0,15 | 0,25 | 0,17 | Bazin de retenție | 0,16 | 0,67 |
| Drum comunal | 0,23 | 0,38 | 0,17 | Ace | 0,09 | 0,4 |
| Drumuri de exploatare | 0,85 | 1,43 | 4,05 | Pista sportivă | 0,23 | 0,97 |
| TOTAL | 60,18 | 100 | 60,18 | TOTAL | 23,81 | 100 |

ZONA STUDIATA

- CULOAR CENTURĂ EST
- DRUM JUDEȚEAN
- DRUM COMUNAL
- PIȘTA CICLISM
- ZONĂ DE SIGURANȚĂ, spațiu verde
- CANAL COLECTARE APĂ PLUVIALĂ

BAZIN RETENȚIE

- PODET
- APE
- TEREN ARABIL
- SPATIU VERDE

ZONĂ DE PROIECȚIE, REȚEA TRANSGAZ

ZONĂ DE PROIECȚIE REȚEA LEA



S.C. BLANK ARHITECTURE S.R.L.
C.U.I. RO25673630 - JS. 1259 2019
ȘI-M. EMINESCU NR. 79
DUMBRĂVIȚA - JUDEȚ. TIMIȘ

INTERSECȚIE PROIECTATĂ CU DE

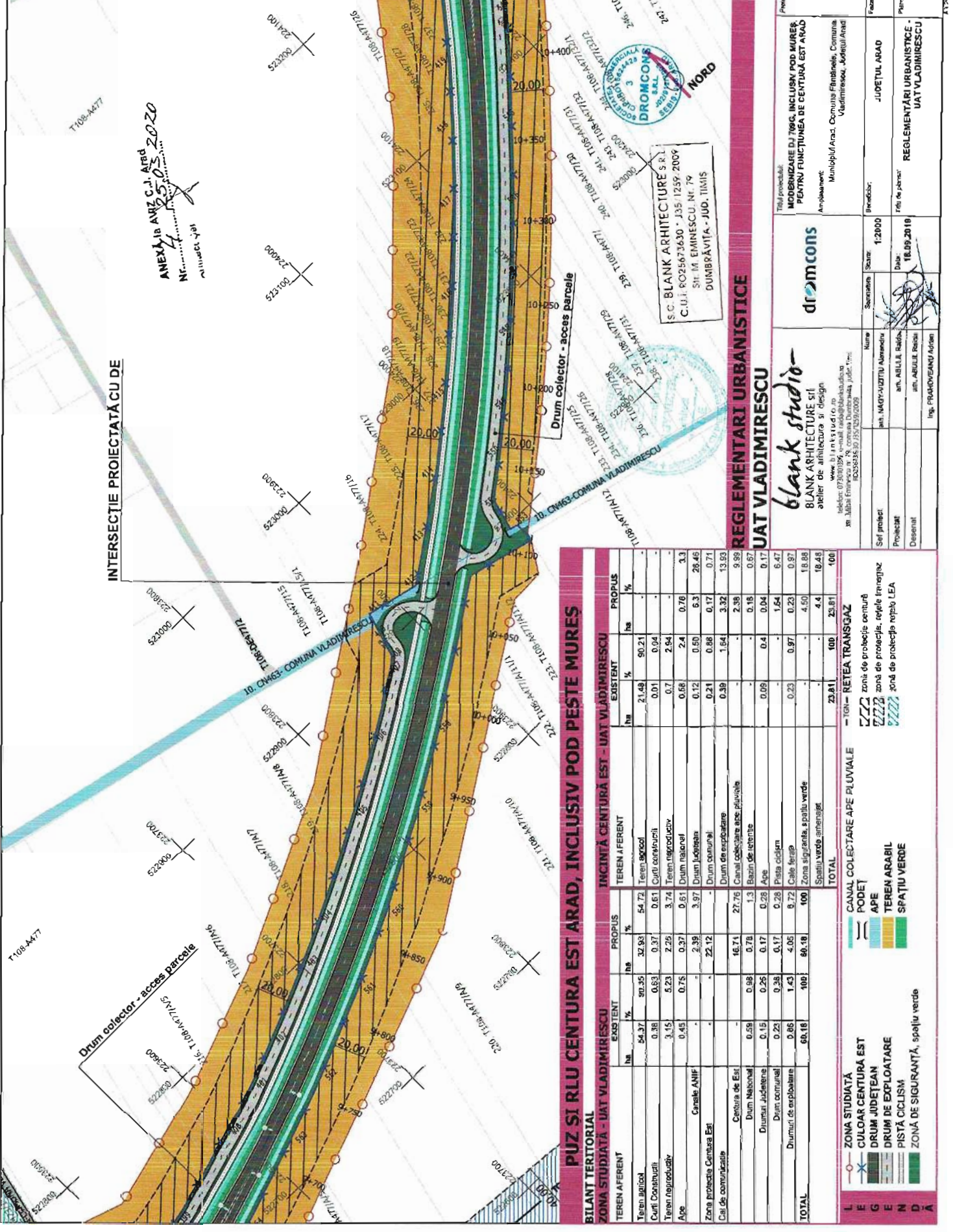

ANEXA 18 AVIZ C.I. ARAD
 NR. 4 25.05.2020

S.C. BLANK ARHITECTURE S.R.L.
 C.U.I. RO25673630 - J35/1239/2009
 STR. M. EMINESCU, NR. 79
 DUMBRĂVIȚA - JUD. TIMIȘ

REGLEMENTARI URBANISTICE UAT VLADIMIRESCU

blank studio
 BLANK ARHITECTURE SRI
 atelier de arhitectură și design
 www.blankstudio.ro
 telefon: 0769004178
 str. Jubileu Eminecu nr. 78, comuna Dăbrăvița, județ Timiș
 RO388383035502892009

dromcons
 Scaara: 1:2000
 Data: 18.09.2018

Titlu proiect: MODERNIZARE DJ 706C, INCLUSIV POD MUREȘ, PENTRU FUNCȚIUNEA DE CENTURĂ EST A RAJ
 Amplasament: Municipiul Arad, Comuna Fărâmbiele, Comuna Vladimirescu, Județul Arad

| | | | | | |
|------------|-------------------|-------|------------|------------|--------|
| Proiectat | ing. ABILIA RAJIC | Scara | 1:2000 | Faza | P.U.Z. |
| Desenat | ing. ABILIA RAJIC | Data | 18.09.2018 | Planșă nr. | U.08.6 |
| Proiectant | blank studio | | | | |

PUZ SI RLU CENTURĂ EST ARAD, INCLUSIV POD PESTE MUREȘ

| BILANT TERITORIAL ZONA STUDIATĂ - UAT VLADIMIRESCU | EXISTENT | | PROPUS | | TEREN AFERENT | | EXISTENT | | PROPUS | |
|---|---------------|------------|---------------|------------|---------------|------------|--------------|------------|--------------|------------|
| | ha | % | ha | % | ha | % | ha | % | ha | % |
| Teren agricol | 54.37 | 0.38 | 54.72 | 0.37 | 54.72 | 0.38 | 21.49 | 0.21 | 80.21 | - |
| Cuiri constructivi | 3.15 | 0.45 | 3.25 | 0.47 | 3.25 | 0.47 | 0.01 | 0.04 | 0.04 | - |
| Teren neagricol | 0.45 | 0.32 | 0.45 | 0.32 | 0.45 | 0.32 | 0.7 | 2.94 | 2.94 | - |
| Ape | - | - | 2.39 | 1.73 | 2.39 | 1.73 | 0.68 | 2.4 | 0.76 | 3.3 |
| Zona protejată Centura Est | - | - | 22.12 | 15.9 | 22.12 | 15.9 | 0.12 | 0.50 | 0.53 | 26.46 |
| Căi de comunicație | - | - | 16.71 | 12.1 | 16.71 | 12.1 | 0.21 | 0.88 | 0.17 | 0.71 |
| Canal de comunicație | - | - | 1.3 | 0.94 | 1.3 | 0.94 | 0.39 | 1.64 | 3.32 | 13.93 |
| Drum național | 0.59 | 0.42 | 0.59 | 0.42 | 0.59 | 0.42 | - | - | 2.38 | 9.99 |
| Drum județean | 0.15 | 0.11 | 0.15 | 0.11 | 0.15 | 0.11 | 0.09 | 0.4 | 0.04 | 0.17 |
| Drum comunal | 0.23 | 0.17 | 0.23 | 0.17 | 0.23 | 0.17 | - | - | 0.15 | 0.67 |
| Drum de exploatare | 0.68 | 0.5 | 0.68 | 0.5 | 0.68 | 0.5 | 0.23 | 0.97 | 0.23 | 0.97 |
| Canal de exploatare | 60.18 | 43.5 | 60.18 | 43.5 | 60.18 | 43.5 | - | - | 4.50 | 18.88 |
| TOTAL | 140.81 | 100 | 140.81 | 100 | 140.81 | 100 | 22.81 | 100 | 22.81 | 100 |

100% - REȚEA TRANSGAZ
 zona de protecție centură
 zona de protecție, rețea transeaz
 zona de protecție rețea LEA

LEGENDA:
 ZONA STUDIATĂ
 CULOAR CENTURĂ EST
 DRUM JUDEȚEAN
 DRUM DE EXPLOATARE
 PISTĂ CICLISTI
 ZONĂ DE SIGURANȚĂ, spoștu verde
 CANAL COLECTARE APE PLUVIALE
 POBEȚI
 APE
 TEREN AGRICOL
 SPAȚIU VERDE

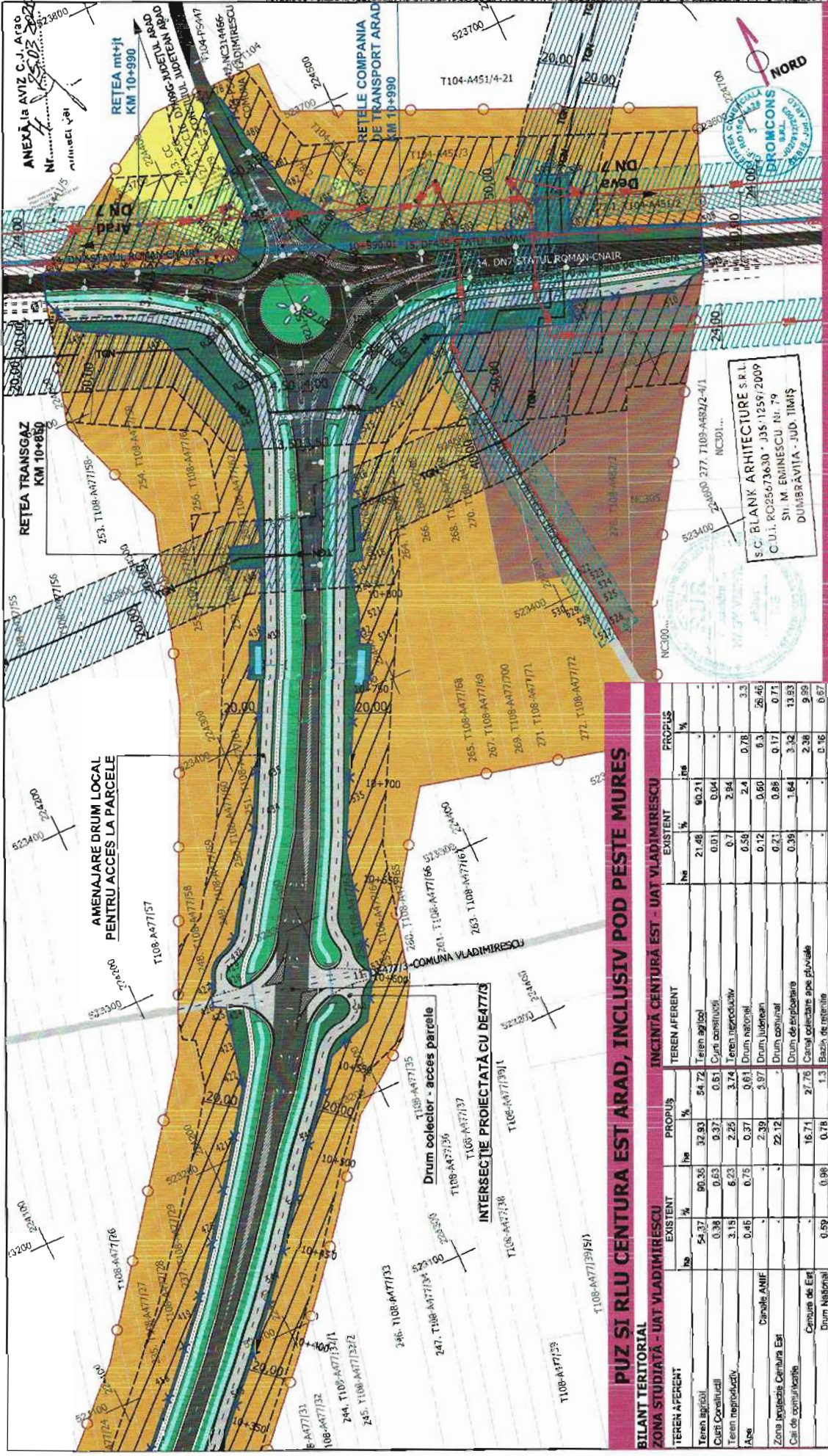

REGLEMENTARI URBANISTICE UAT VLADIMIRESCU

blank studio
 BLANK ARHITECTURA SI
 atelier de arhitectura si design
 www.blankstudio.ro
 bld. D. Cantemir nr. 10, et. 1, sector 10
 in Adresa Emisiei nr. 78, comuna Dumbrăvița, județ Timiș
 RO25673630/354/2009

Titlu proiect: 603/2019
 Proiectant: Municipiul Arad, Comuna Flăcăiești, Comuna Vladimirescu, Județul Arad
 Beneficiar: Județul Arad
 Scara: 1:2000
 Data: 18.09.2019

Sef proiect: ing. ANDREI VIGTIU Alexandru
 Proiectant: ing. ADRIAN RADO
 Dispersii: ing. PRINCIPALU Mariana

BILANT TERITORIAL ZONA STUDIATA - UAT VLADIMIRESCU

| TEREN A PERCENT | EXISTENT | | PROPUS | | TEREN AFERENT | | EXISTENT | | PROPUS | | |
|----------------------------|----------|-------|--------|-------|-----------------------------------|-------|----------|-------|--------|-------|-------|
| | ha | % | ha | % | ha | % | ha | % | ha | % | |
| Teren agricol | 54,37 | 90,36 | 32,93 | 54,72 | Teren ag/col | 21,48 | 90,21 | - | - | - | - |
| Ciuit Constructiv | 0,38 | 0,63 | 0,37 | 0,61 | Ciuit constructiv | 0,01 | 0,04 | - | - | - | - |
| Teren reproductiv | 3,15 | 6,23 | 2,26 | 3,74 | Teren reproductiv | 0,71 | 2,94 | - | - | - | - |
| Ape | 0,46 | 0,75 | 0,37 | 0,61 | Drum national | 0,58 | 2,4 | 0,78 | 3,3 | 0,78 | 3,3 |
| Caroabe ANIF | - | - | 2,39 | 3,97 | Drum județean | 0,12 | 0,60 | 0,3 | 1,2 | 0,3 | 1,2 |
| Zona rezidenț. Centura Est | - | - | 22,12 | 36,1 | Drum comunal | 0,21 | 0,86 | 0,17 | 0,71 | 0,17 | 0,71 |
| Cai de comunicație | - | - | - | - | Drum de exploatare | 0,39 | 1,64 | 3,32 | 13,93 | 3,32 | 13,93 |
| Centura de Est | 16,71 | 27,76 | 16,71 | 27,76 | Camp de exploatare spec. pluviale | - | - | 2,38 | 9,99 | 2,38 | 9,99 |
| Drum National | 0,59 | 0,98 | 0,78 | 1,3 | Beziș de irigație | - | - | 0,16 | 0,67 | 0,16 | 0,67 |
| Drum Județean | 0,15 | 0,26 | 0,17 | 0,28 | Ape | 0,09 | 0,4 | 0,04 | 0,17 | 0,04 | 0,17 |
| Drum comunal | 0,23 | 0,38 | 0,17 | 0,28 | Pista odism | - | - | 1,54 | 6,47 | 1,54 | 6,47 |
| Drumur de exploatare | 0,88 | 1,43 | 4,06 | 6,72 | Cale ferib | 0,23 | 0,97 | 0,23 | 0,97 | 0,23 | 0,97 |
| TOTAL | 60,18 | 100 | 60,18 | 100 | Zona scolară, spațiu verde | - | - | 4,50 | 18,96 | 4,50 | 18,96 |
| | | | | | Spațiu verde amenajat | - | - | 4,4 | 18,48 | 4,4 | 18,48 |
| | | | | | TOTAL | 23,81 | 100 | 23,81 | 100 | 23,81 | 100 |

INCINTA CENTURA EST - UAT VLADIMIRESCU

| TEREN A PERCENT | EXISTENT | PROPUS | TEREN AFERENT | EXISTENT | PROPUS |
|----------------------------|----------|--------|---------------|----------|--------|
| ha | % | ha | % | ha | % |
| Teren agricol | 54,37 | 32,93 | 54,72 | 21,48 | 90,21 |
| Ciuit Constructiv | 0,38 | 0,37 | 0,61 | 0,01 | 0,04 |
| Teren reproductiv | 3,15 | 2,26 | 3,74 | 0,71 | 2,94 |
| Ape | 0,46 | 0,37 | 0,61 | 0,58 | 2,4 |
| Caroabe ANIF | - | 2,39 | 3,97 | 0,12 | 0,60 |
| Zona rezidenț. Centura Est | - | 22,12 | - | 0,21 | 0,86 |
| Cai de comunicație | - | - | - | 0,39 | 1,64 |
| Centura de Est | 16,71 | 16,71 | 27,76 | - | - |
| Drum National | 0,59 | 0,78 | 1,3 | - | - |
| Drum Județean | 0,15 | 0,17 | 0,28 | 0,09 | 0,4 |
| Drum comunal | 0,23 | 0,17 | 0,28 | - | - |
| Drumur de exploatare | 0,88 | 4,06 | 6,72 | 0,23 | 0,97 |
| TOTAL | 60,18 | 60,18 | 100 | 23,81 | 100 |

LEGENDA

- ZONA STUDIATA
- CULOAR CENTURA EST
- DRUM NATIONAL
- DRUM JUDEȚEAN
- DRUM DE EXPLOATARE
- HISTA CICLISM
- ZONA DE SIGURANȚĂ, spațiu verde
- CANAL COLECTARE APE PLUVIALE
- GAZIN REVENITE
- FOCET
- TEREN ARABIL
- QUARTI CONSTRUCTIVI
- TEREN REPRODUCTIV
- SPAȚIU VERDE
- LINIE DE TRAMVAI
- RETEA LEA m+11
- RETEA TRANSGAZ
- RETEA LEA COMPANIA DE TRANSPORT ARAD
- zonă de protecție canal
- zonă de protecție rețeaua LEA
- zonă de protecție cale ferată

PUZ SI RLU CENTURA EST ARAD, INCLUSIV POD PESTE MURES

AMENAJARE DRUM LOCAL PENTRU ACCES LA PARCELE

INTERSECȚIE PROIECTATĂ CU DE477/3

RETEA TRANSGAZ KM 10+850

RETELE COMPANIA DE TRANSPORT ARAD DE TRANSPORT ARAD KM 10+990

ANEXA la AVIZ C.J. Arad

RETEA LEA m+11 KM 10+990

S.C. BLANK ARHITECTURA S.R.L.

C.U.I. RO25673630 - JIS 1259/2009

SII M. EMINESCU NR. 79

DUMBRĂVIȚA - JUDEȚ. TIMIȘ

523700

523400

523000

523000

523400

523700

523000

523400

523700

523000

523400

523700

523000

523400

523700

523000

523400

523700

523000

523400

523700

523000

523400

523700

523000

523400

523700

523000

523400

523700

523000

523400

523700

523000

523400

523700

523000

523400

523700

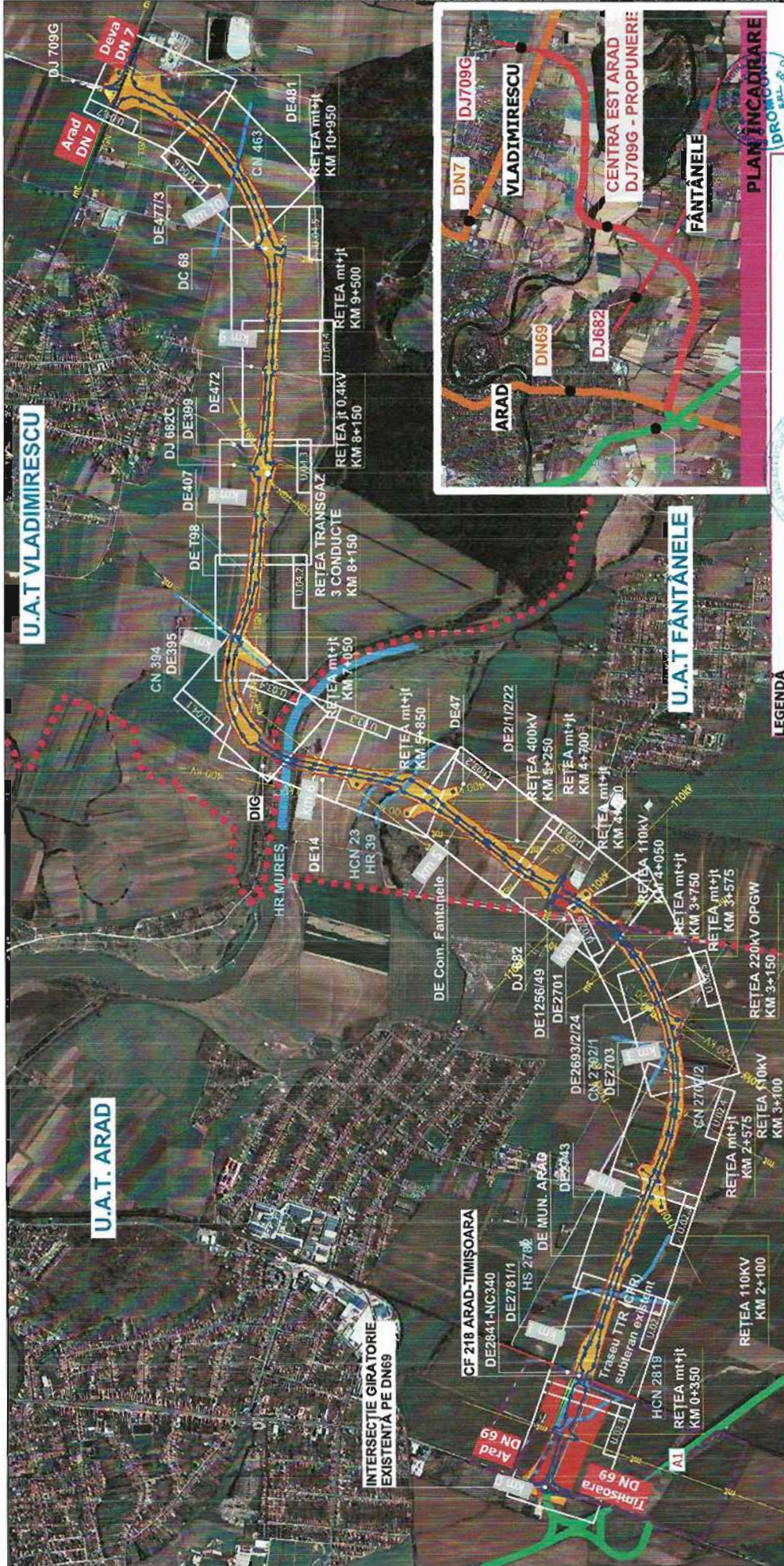

LEGENDA

- LIMITA UAT
- ZONA STUDIATĂ
- CULOAR CENTURĂ EST
- TEREN ARABIL
- CURȚI CONSTRUCȚII
- ZONA SERVICII

TEREN NEPRODUCTIV
 Propus spre deviere prin puț aprobat prin HCL nr.254 din 02.05.2019

Autostade A1
 Centura Est
 Planșe sc.1:2000

PUZ-un aprobat

PROIECT DE PROIECTARE
 DUMBRĂVIȚA
 SEBIȘ
 ARAD

TEREN NEPRODUCTIV
 Propus spre deviere prin puț aprobat prin HCL nr.254 din 02.05.2019

Autostade A1
 Centura Est
 Planșe sc.1:2000

PUZ-un aprobat

SITUAȚIE EXISTENTĂ

UAT ARAD | UAT FĂNTĂNELE | UAT VLADIMIRESCU

blank studio
 BLANK ARCHITECTURE srl
 atelier de arhitectură și design

www.blankstudio.ro
 telefon: 073861299, e-mail: contact@blankstudio.ro
 str. Mihai Eminescu nr. 78, comuna Dumbrăvița, județ Arad
 RO25878593/25/23/2019

dromcons

Proiect nr: 503 | 2019

Titlu proiectant:
 MODERNIZARE DJ 709G, INCLUSIV POD PESTE MURES, PENTRU FUNCȚIUNEA DE CENTURĂ EST ARAD

Amplasament:
 Municipiul Arad, Comuna Fântânele, Comuna Vladimirescu, Județul Arad

| | |
|-----------------|-------------------------|
| Beneficiar | JUDEȚUL ARAD |
| Titlu de lașare | U.D.P. |
| Beneficiar | JUDEȚUL ARAD |
| Titlu de lașare | INCADRARE IN TERITORIUL |

Beneficiar: JUDEȚUL ARAD
 Titlu de lașare: U.D.P.

BILANT TERITORIAL ZONA STUDIATĂ

INCINTĂ CENTURĂ EST

| TEREN ADEPT | EXISTENT | PROPUS | TEREN ADEPT | EXISTENT | PROPUS |
|----------------------------------|---------------|------------|---------------|------------|--------------|
| ha | % | ha | ha | % | ha |
| Teren agricol | 111,95 | 76,48 | 72,77 | 49,98 | 76,82 |
| Curți Construcții/ Zona servicii | 19,06 | 13,07 | 16,4 | 11,28 | 3,37 |
| Teren neproductiv | 3,9 | 2,69 | 2,87 | 1,97 | 7,00 |
| Alte | 0 | 0 | 0 | 0 | 0,94 |
| Rău Mures | 1,2 | 0,82 | 1,03 | 0,71 | 1,95 |
| Casa ANIF | 1,2 | 0,82 | 1,03 | 0,71 | 1,27 |
| Drum comun | 1,86 | 1,3 | 0,71 | 0,49 | 0,66 |
| Drum de comunicație | 1,31 | 0,9 | 0,71 | 0,49 | 0,12 |
| Drum Național | 0,68 | 0,47 | 0,37 | 0,25 | 10,58 |
| Drum Județean | 0,23 | 0,16 | 0,17 | 0,12 | 0,65 |
| Drumuri de exploatare | 3 | 2,06 | 5,81 | 4 | 0,27 |
| Drum comun | 146,59 | 100 | 146,59 | 100 | 2,54 |
| TOTAL | 146,59 | 100 | 146,59 | 100 | 2,54 |
| Zona protejată Centura Est | | 50,41 | | | 8,24 |
| TOTAL | | | | | 48,11 |

PUZ SI RLU CENTURA EST ARAD, INCLUSIV POD PESTE MURES

Proiect nr: 503 | 2019
 Titlu proiectant: MODERNIZARE DJ 709G, INCLUSIV POD PESTE MURES, PENTRU FUNCȚIUNEA DE CENTURĂ EST ARAD
 Amplasament: Municipiul Arad, Comuna Fântânele, Comuna Vladimirescu, Județul Arad

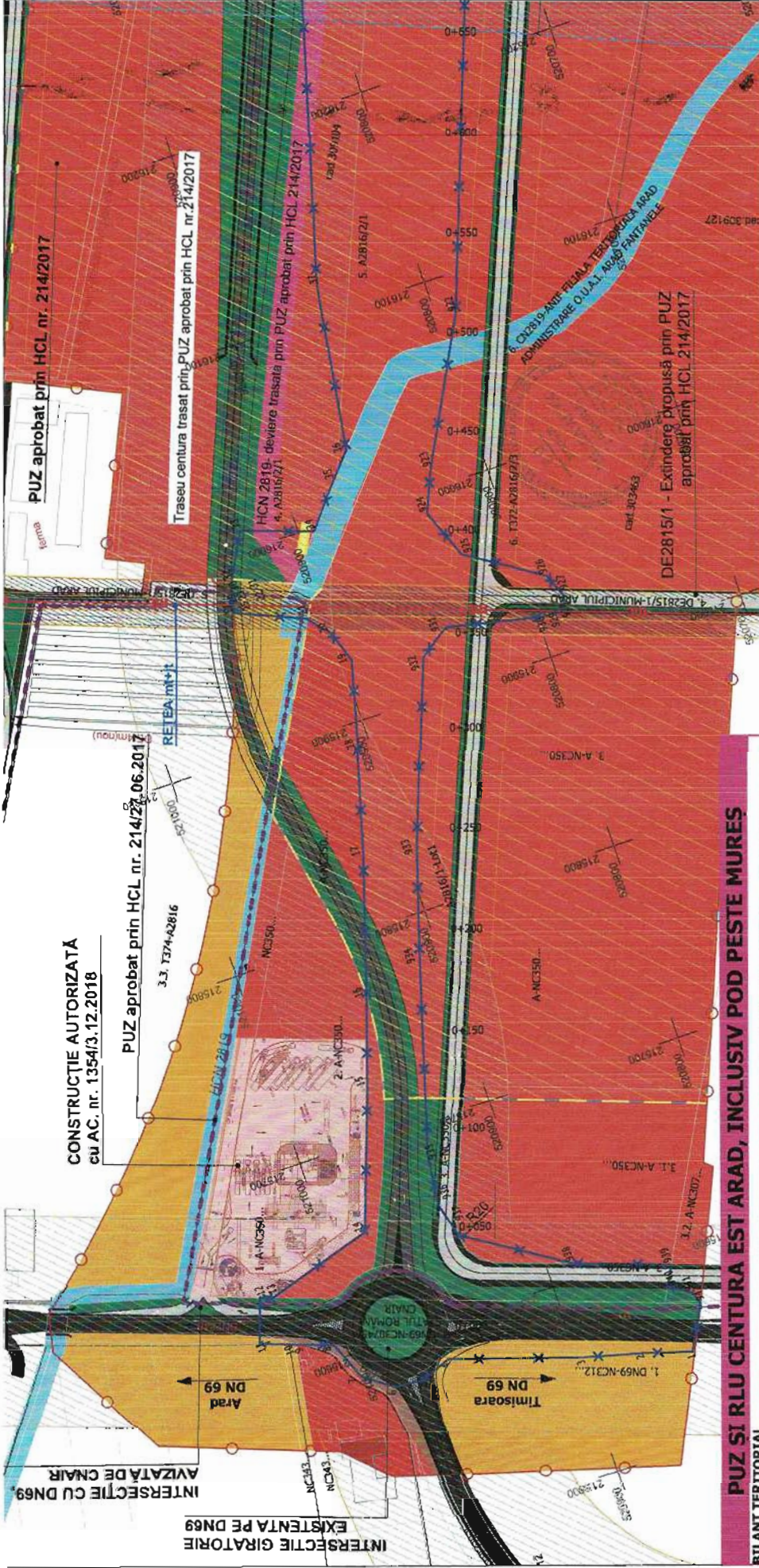

PUZ SI RLU CENTURA EST ARAD, INCLUSIV POD PESTE MUREȘ

BILANT TERITORIAL

ZONA STUDIATĂ - UAT ARAD

| TEREN AFERENT | EXISTENT | PROPUȘ | TEREN AFERENT | EXISTENT | PROPUȘ |
|----------------------------|--------------|------------|---------------|------------|------------|
| ha | % | ha | ha | % | ha |
| Teren agricol | 32.95 | 58.08 | 23.24 | 40.97 | 40.47 |
| Teren neagricol | 0.36 | 0.63 | 0.67 | 1.19 | 1.19 |
| Teren neagricol | 17.1 | 30.14 | 14.33 | 25.32 | 25.32 |
| Zona servicii | 1.84 | 3.24 | 1.56 | 2.75 | 2.75 |
| Ape | | | 1.92 | 3.38 | 3.38 |
| Zona protejite Centura Est | | 18.21 | | 0.74 | 0.74 |
| Cali de comunicații | 1.94 | 3.45 | 22.35 | 39.73 | 39.73 |
| Centura de Est | 0.72 | 1.27 | 0.6 | 1.05 | 1.05 |
| Drum Național | 1.8 | 3.17 | 2.5 | 4.37 | 4.37 |
| Regimul de explorare | | | 160 | 2.75 | 2.75 |
| TOTAL | 56.73 | 100 | 56.73 | 100 | 100 |

INCINTĂ CENTURĂ EST - UAT ARAD

| TEREN AFERENT | EXISTENT | PROPUȘ |
|--------------------------------|--------------|------------|
| ha | % | ha |
| Teren agricol | 9.04 | 60.47 |
| Teren neagricol | 2.88 | 19.25 |
| Teren neagricol | 0.02 | 0.01 |
| Teren neagricol | 0.4 | 2.68 |
| Drum județean | 0.15 | 1.0 |
| Drum de apăsare | 0.74 | 4.85 |
| Canal coborâre spațiului verde | | 1.94 |
| Basin de retenție | 0.05 | 0.33 |
| Apă | 0.32 | 3.48 |
| Cale ferată | 0.38 | 2.64 |
| Zona de protecție cale ferată | 0.75 | 5.02 |
| Spațiu verde amenajat | | 3.53 |
| TOTAL | 14.95 | 100 |

TEREN NEPRODUCTIV
Canal ANIF, propus spațiu verde
aprobabil prin HCL nr. 214 din 27 iunie 2017

RETEA LEA m+1
zonă de protecție cale ferată

ZONA DE SIGURANȚĂ, SPAȚIU VERDE

ZONA STUDIATĂ

CUL OAR CENTURA EST

DRUM NAȚIONAL

DRUM JUDEȚEAN

DRUM DE EXPLOATARE

ZONA SERVICIILOR

PUZ-uri aprobate

REGLEMENTARI URBANISTICE

UAT ARAD

blank studio
BLANK ARCHITECTURE srl
atelier de arhitectură și design

www.blankstudio.ro
strada 01501048, Localitatea Dumbrăvea, Județul Timiș
pi Mihai Eminescu nr. 79, Localitatea Dumbrăvea, Județul Timiș
RO202078402/2017/2018

Titlu proiect: MODERNIZARE DJ 709G, INCLUSIV POD MUREȘ, PENTRU FUNCȚIUNEA DE CENTURĂ EST ARAD
Amplasament: Municipiul Arad, Comuna Fântâna, Comuna Vișoftea, Municipiul Arad

Proiect nr.: 603 | 2018

Etapa: P.U.Z.

Perioada: 0.002 |

Beneficiar: JUDEȚUL ARAD

Număr de planșă: ANALIZA SITUAȚIE EXISTENTĂ - UAT ARAD

Scara: 1:2000

Data: 16.09.2019

Ser proiect: arh. RAOUL VIȘTEIU Alexandru

Proiectant: arh. ADRIAN RĂDUȘ

Desenat: ing. PRAHOVEANU Adrian

Interdicție temporară de construire până la aprobarea de către Consiliul Județean Arad a coridorului de expropriere pentru cauză de utilitate publică aferent obiectivului de invest.

"Modernizare DJ 709G, inclusiv pod Mureș, pe teritoriul comunei Dumbrăvea, Județul Arad"

Interdicție definitivă de construire

Interdicție temporară de construire până la reglementarea condițiilor tehnice (condițiile din avizele de amplasament)

ȘTI. MIHAI EMINESCU, Nr. 79
C.U.I.: RO25673630 - J35/1259/2009
DUMBRĂVEA · JUDEȚUL TIMIȘ

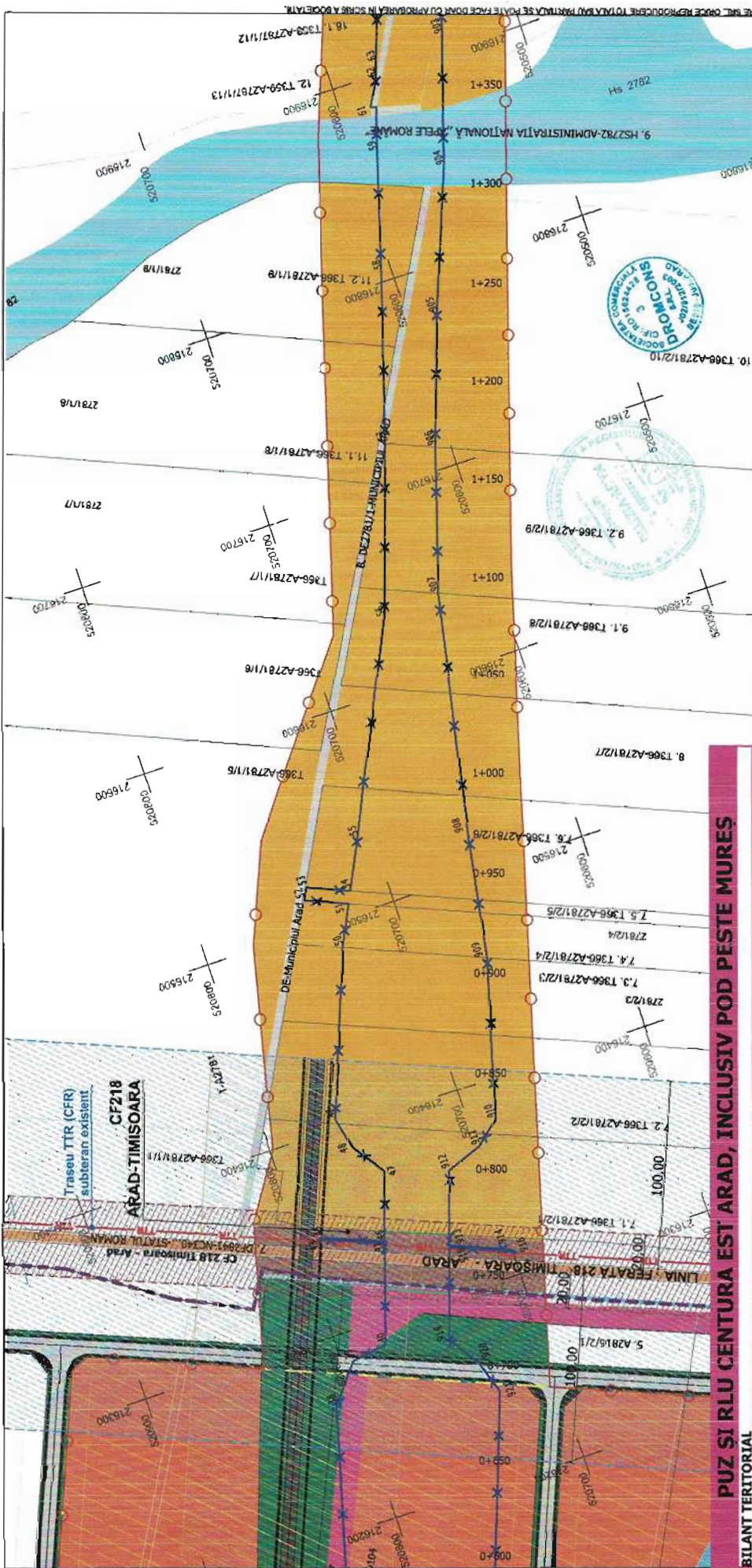

PUZ SI RLU CENTURA EST ARAD, INCLUSIV POD PESTE MUREȘ

BILANT TERITORIAL ZONA STUDIATĂ - UAT ARAD

| TEREN AFERENT | EXISTENT | | PROPUȘ | | TEREN AFERENT | | EXISTENT | | PROPUȘ | | |
|----------------------|--------------|------------|--------------|------------|-------------------------------------|--------------|--------------|--------------|---------------|---|--|
| | ha | % | ha | % | ha | % | ha | % | ha | % | |
| Teren agricol | 32.95 | 58.06 | 23.24 | 40.92 | Teren agricol | 60.47 | 100.00 | 8.04 | 13.29 | | |
| Teren neproductiv | 0.36 | 0.63 | 0.38 | 0.67 | Zona servicii | 19.26 | 31.77 | 2.88 | 4.70 | | |
| Zona servicii | 17.1 | 30.14 | 14.63 | 26.32 | Teren neproductiv | 0.6 | 1.00 | 0.09 | 0.15 | | |
| Ape | 1.64 | 3.24 | 1.59 | 2.78 | Drum județean | 2.84 | 4.70 | 0.41 | 0.66 | | |
| Drum județean | 1.22 | 2.22 | 3.38 | 5.72 | Drum județean | 29.17 | 48.54 | 0.35 | 0.56 | | |
| Drum de exploatare | 18.21 | 33.17 | | | Drum de exploatare | 4.95 | 8.20 | 0.24 | 0.39 | | |
| Drum de comunicație | 1.86 | 3.45 | 12.68 | 22.35 | Capătul căminării apelor pluviale | 12.98 | 21.54 | 1.84 | 3.00 | | |
| Drum Național | 0.72 | 1.27 | 0.6 | 1.05 | Basin de retenție | 0.33 | 0.54 | 0.06 | 0.10 | | |
| Drumul de exploatare | 1.8 | 3.17 | 1.42 | 2.5 | Cale ferată | 2.94 | 4.87 | 0.52 | 0.85 | | |
| TOTAL | 56.73 | 100 | 56.73 | 100 | Zona siguranță, spațiu verde | 3.72 | 6.38 | 0.75 | 1.23 | | |
| | | | | | Spațiu verde aer condiționat | 24.29 | 42.81 | 3.63 | 5.88 | | |
| | | | | | TOTAL | 44.95 | 77.82 | 74.92 | 129.74 | | |

INCINTĂ CENTURĂ EST - UAT ARAD

Canal ANIF, diguș și șosea de apă prin PUZ aprobat prin HCL nr. 214 din 27 Iunie 2017

zonă de protecție cale ferată

zonă de siguranță cale ferată

ZONA DE SIGURANȚĂ, SPAȚIU VERDE

APE

TEREN AGRICOL

TEREN ARABIL

TEREN NEPRODUCTIV

ZONA STUDIATĂ

CULOAR CENTURĂ EST

DRUM JUDEȚEAN

DRUM DE EXPLOATARE

Traseu TIR (CFR) subteran existent

Interdicție temporară de construire până la aprobarea de către Consiliul Judeean Arad a condonului de expropriere pentru cauză de utilitate publică alerent obiectivului de invest. "Modernizare DJ 709G, inclusiv pod Mureș, pentru funcțiunea de Centura Est Arad"

Interdicție definitivă de construire

Interdicție temporară de construire până la reglementarea condițiilor tehnice (conținutul din 2019)

S.C. BLANK ARHITECTURE S.R.L.
C.U.I. RO22673630 - J15/1259/2019
ROMÂNESCUL NR. 79
QUADRANTUL DE ÎMPĂLĂȘĂMANT

REGLEMENTARI URBANISTICE UAT ARAD

blank studio
BLANK ARCHITECTURE SRI
atelier de arhitectură și design

www.blankstudio.ro
telefon: 073901356, e-mail: arh@blankstudio.ro
nr. 14/199/2019, nr. 12/2019/2019

drimcons

Titlu proiectant: 503 | 2019
Proiectat de: MODERNIZARE DJ 709G, INCLUSIV POD MUREȘ, PENTRU FUNCȚIUNEA DE CENTURĂ EST ARAD
Aplicat de: Municipiul Arad, Comuna Fântâna, Comuna Vlădimescu, Județul Arad

Beneficiar: Municipiul Arad
Scara: 1:2000
Data: 11.08.2019

Șef proiect: Ing. AMOYAGHRIU Alexandru
Proiectant: Ing. ARULIU Radu
Domeniu: Ing. PROIECTENIU Radu

Plan de necesitate: ANALIZA SITUAȚIE EXISTENȚĂ - UAT ARAD

Proiect nr.: 503 | 2019
Faza: P.U.Z.
Nivelul nr.: U.02.2

23 50 mm x 20 mm

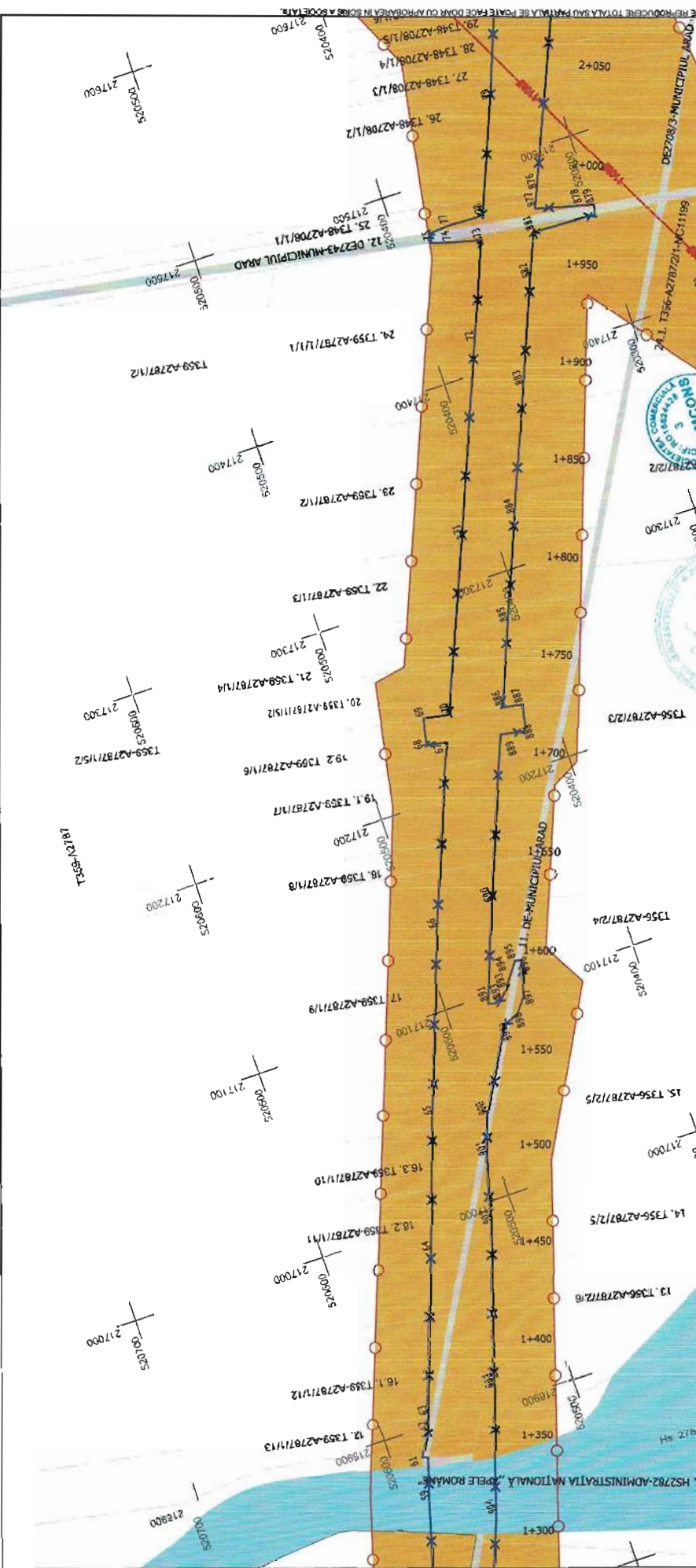

BILANT TERITORIAL ZONA STUDIATA - UAT ARAD

| TEREN AFERENT | EXISTENT | PROPUS | TEREN AFERENT | EXISTENT | PROPUS |
|---------------------------|----------|--------|---------------|----------|--------|
| hha | % | hha | hha | % | hha |
| Teren agricole | 32.95 | 56.08 | 40.97 | 9.04 | 69.47 |
| Teren agricoliv | 0.36 | 0.63 | 0.67 | 2.88 | 16.26 |
| Zona amenaj. | 17.1 | 30.14 | 26.32 | 0.09 | 0.6 |
| Ape | 1.84 | 3.24 | 2.75 | 0.4 | 2.84 |
| Zona protejia Centura Est | - | 1.82 | 3.38 | 0.16 | 4.45 |
| Cai de comunitate | 1.86 | 3.45 | 22.35 | 0.05 | 0.33 |
| Centura de Est | 0.72 | 1.27 | 0.6 | 0.52 | 3.48 |
| Dum National | 1.8 | 3.17 | 2.5 | 0.38 | 2.84 |
| Dumuri de explotare | 55.73 | 100 | 66.73 | 0.75 | 5.02 |
| TOTAL | | | | | |
| | | | TOTAL | 14.85 | 100 |
| | | | | | 14.85 |

INCINTA CENTURA EST - UAT ARAD

| TEREN AFERENT | EXISTENT | PROPUS |
|---------------------------|----------|--------|
| hha | % | hha |
| Teren agricole | 32.95 | 56.08 |
| Teren agricoliv | 0.36 | 0.63 |
| Zona amenaj. | 17.1 | 30.14 |
| Ape | 1.84 | 3.24 |
| Zona protejia Centura Est | - | 1.82 |
| Cai de comunitate | 1.86 | 3.45 |
| Centura de Est | 0.72 | 1.27 |
| Dum National | 1.8 | 3.17 |
| Dumuri de explotare | 55.73 | 100 |
| TOTAL | | |

LEGENDA

- L ZONA STUDIATA
- E CULOR CENTURA EST
- G TEREN ARABIL
- E RETEA LEA 110KV
- N DRUM DE EXPLOATARE
- D
- A

PUZ SI RLU CENTURA EST ARAD, INCLUSIV POD PESTE MUREȘ

REGLEMENTARI UREANISTICE UAT ARAD

S.C. BLANK ARHITECTURE SRL
C.U.I. RO25673630 - J35 1259/2009
SRI M. EMINESCU NR 15
DUMBRĂVIȚA - JUDEȚUL TIMIȘ

blank studio
BLANK ARCHITECTURE srl
atelier de arhitectură și design

www.blankstudio.ro
telefon: 073901956, e-mail: cad@blankstudio.ro
nr. Măruș EMINESCU nr. 79, comuna Dumbrăvița, județ Timiș
RO25673630/35/259/2009

| | | | | | |
|--------------|------------------------|---------------------------|--------|------------|---------------------------------------|
| Seri proiect | Nume | Semnatură | Scara | Proiectat | Titlu de studiu |
| Desenat | ing. MARIOVEANU Iordan | ing. MARIOVEANU Alexandru | 1:2000 | 11.09.2010 | ANALIZA SITUAȚIE EXISTENȚĂ - UAT ARAD |
| Proiectat | ing. ABULIU Radu | | | | |
| Desenat | ing. ABULIU Balda | | | | |

Proiect nr: 503 | 2010

Titlu de studiu: MODERNIZARE DJ 7050, INCLUSIV POD MUREȘ, PENTRU FUNCȚIUNEA DE CENTURA EST ARAD

Amplasament: Municipiul Arad, Comuna Fântâna, Comuna Vădinaș, Municipiul Arad

Beneficiar: JUDEȚUL ARAD

Faza: P.U.Z.

Planșă nr: U.02.3

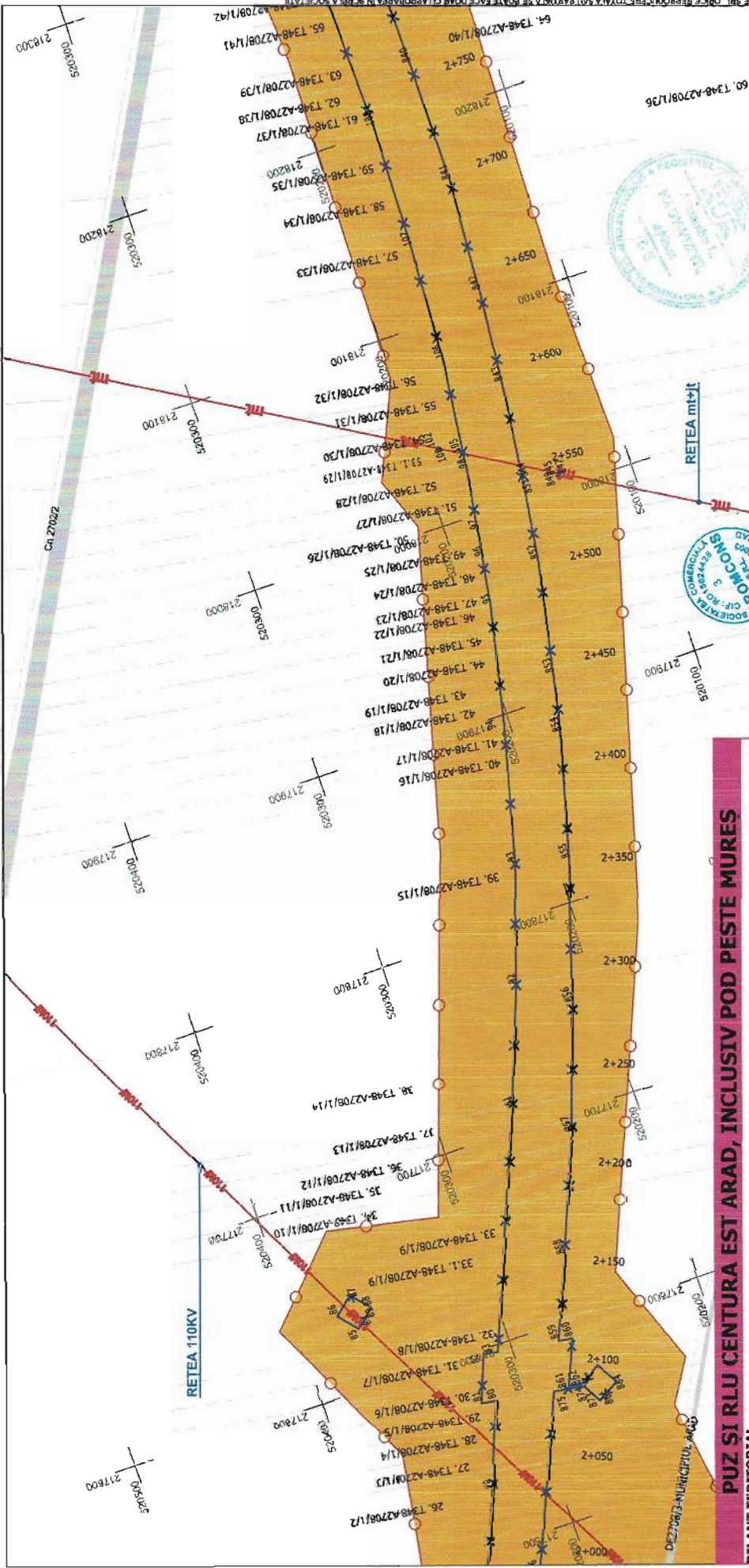

REGLEMENTARI URBANISTICE

ZIUA ARAD

blank studio
BLANK ARCHITECTURE srl
atelier de arhitectură și design

www.blankstudio.ro
Tel: 073001596, e-mail: info@blankstudio.ro
str. Mihai Eminescu nr. 75 com. Săcărâmb, județ. Timișoara
RO2591252/15/2019/0205

Titlu proiect: MODERNIZARE DJ 7690, INCLUSIV POD MURES PENTRU FUNCȚIUNEA DE CENTURĂ EST ARAD

Amplasament: Municipiul Arad, Domnule Fântânilor, Comuna Vădinașeni, Județul Arad

Proiect nr.: 503 | 2019

Scale: 1:2000

Data: 16.09.2019

Proiectant: arh. MAGY-VILÉTU Alexandru

Proiectat: arh. ABULU Radu

Desenat: ing. PROBOREWSKI Adian

Beneficiar: S.C. BLANK ARCHITECTURE S r l
C.U.J. RO25673630 - J35-1259 2009
ȘI ȘI. M. EMINESCU NR. 79
DUMBĂVIȚA - JUD. TIMIȘ

Planșă nr.: U.02.4

Titlu de planșă: ANALIZA SITUAȚIE EXISTENTĂ - ZIUA ARAD

BILANT TERITORIAL

ZONA STUDIATĂ - ZIUA ARAD

| TEREN AFERENT | EXISTENT | | PROPUS | | TEREN AFERENT | | EXISTENT | | PROPUS | |
|----------------------------|--------------|------------|--------------|------------|---------------|------------|--------------|------------|--------------|------------|
| | ha | % | ha | % | ha | % | ha | % | ha | % |
| Teren agricol | 32.96 | 58.08 | 33.24 | 40.87 | 9.04 | 60.47 | - | - | - | - |
| Teren neproductiv | 0.36 | 0.63 | 0.38 | 0.67 | 2.89 | 19.26 | - | - | - | - |
| Zona servicii | 17.1 | 30.14 | 34.52 | 26.32 | 0.03 | 0.6 | 0.6 | 0.4 | 0.4 | 0.4 |
| Ape | 1.84 | 3.24 | 1.56 | 2.76 | 0.4 | 2.88 | 0.44 | 2.54 | 0.44 | 2.54 |
| Cămine ANIF | - | - | 1.52 | 3.38 | 0.16 | 1 | 4.45 | 29.77 | 1 | 4.45 |
| Zona protejată Centură Est | - | - | 18.31 | - | 0.74 | 4.95 | 0.53 | 3.55 | 0.53 | 3.55 |
| Căi de comunicație | 1.95 | 3.45 | 12.88 | 22.35 | - | - | 0.33 | 12.88 | 0.33 | 12.88 |
| Centură de Est | 1.27 | 2.3 | 0.6 | 1.05 | 0.52 | 3.48 | 0.13 | 0.87 | 0.13 | 0.87 |
| Drum Național | 0.72 | 1.3 | 2.5 | 3.5 | 0.38 | 2.54 | 0.76 | 24.08 | 0.38 | 2.54 |
| Drumuri în construcție | 1.8 | 3.17 | 1.42 | 2.5 | 0.76 | 5.02 | 3.72 | 24.08 | 0.76 | 5.02 |
| TOTALE | 56.73 | 100 | 58.73 | 100 | 14.86 | 100 | 14.86 | 100 | 14.86 | 100 |

INCINTĂ CENTURĂ EST - ZIUA ARAD

| TEREN AFERENT | EXISTENT | PROPUS | TEREN AFERENT | EXISTENT | PROPUS |
|----------------------------|--------------|------------|---------------|------------|--------------|
| ha | % | ha | ha | % | ha |
| Teren agricol | 9.04 | 60.47 | - | - | - |
| Teren neproductiv | 0.03 | 0.6 | 0.6 | 0.4 | 0.4 |
| Zona servicii | 0.4 | 2.88 | 0.44 | 2.54 | 0.44 |
| Ape | 0.16 | 1 | 4.45 | 29.77 | 1 |
| Cămine ANIF | 0.74 | 4.95 | 0.53 | 3.55 | 0.53 |
| Zona protejată Centură Est | - | - | - | - | - |
| Căi de comunicație | - | - | - | - | - |
| TOTAL | 14.86 | 100 | 14.86 | 100 | 14.86 |



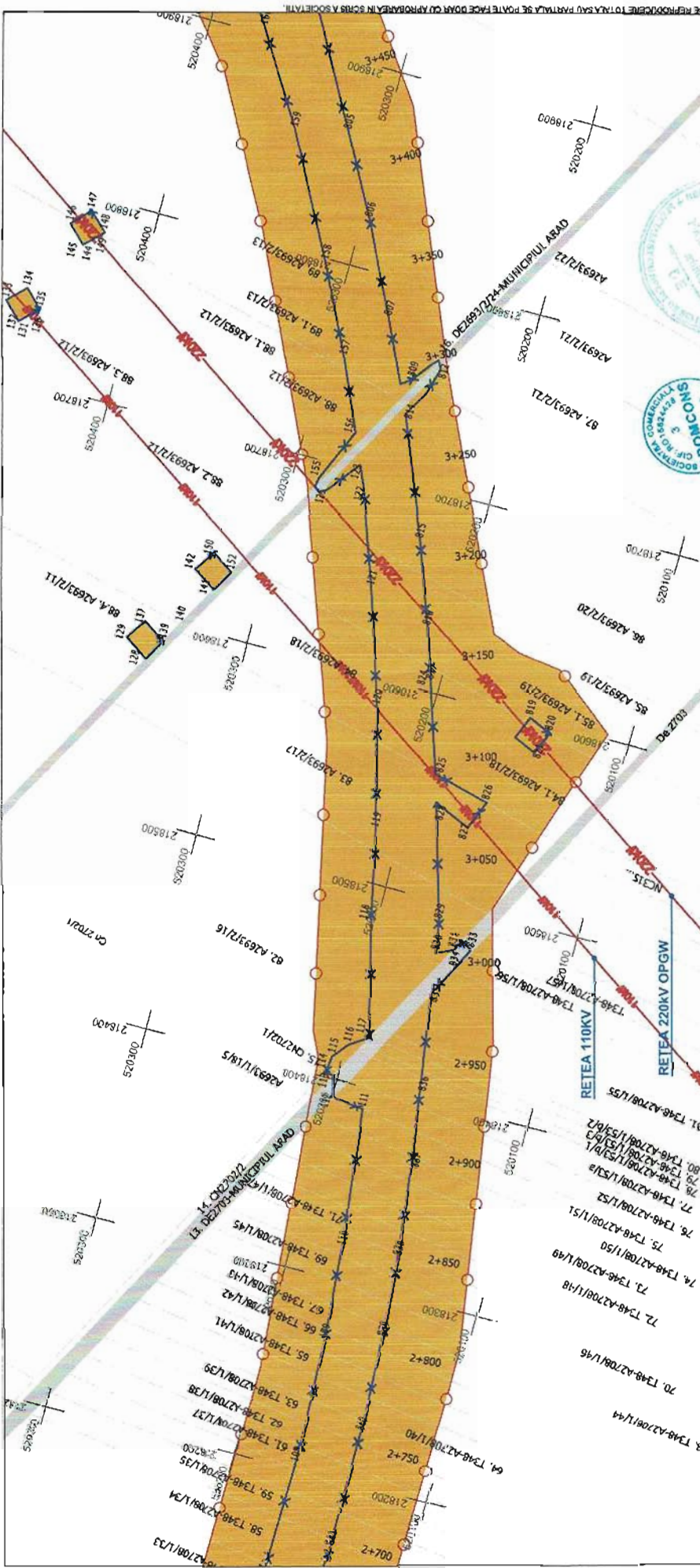

PUZ SI RLU CENTURA EST ARAD, INCLUSIV POD PESTE MURES

BILANT TERITORIAL
ZONA STUDIATA - DAT ARAD

| TEREN AFERENT | EXISTENT | | PROPUS | | EXISTENT | | PROPUS | |
|-------------------------------|--------------|------------|--------------|------------|--------------|------------|--------------|------------|
| | ha | % | ha | % | ha | % | ha | % |
| Teren agricol | 32.95 | 58.08 | 29.24 | 40.97 | 9.04 | 50.47 | - | - |
| Teren industrial | 0.36 | 0.63 | 0.38 | 0.53 | 2.89 | 19.26 | - | - |
| Teren rezidential | 17.1 | 30.14 | 14.93 | 20.82 | 0.93 | 0.6 | 0.4 | 0.4 |
| Zona servicii | 1.84 | 3.24 | 1.66 | 2.32 | 0.4 | 2.88 | 0.44 | 2.94 |
| Ape | - | - | 1.92 | 3.38 | 0.15 | 1.46 | 29.77 | 4.66 |
| Zona protejata Centura Est | - | - | 18.21 | 33.8 | 0.74 | 4.95 | 0.53 | 3.55 |
| Cai de caldrafata | 1.96 | 3.45 | 12.68 | 22.35 | - | - | - | - |
| Centura de foresta | 0.72 | 1.27 | 0.8 | 1.06 | 0.52 | 3.48 | 0.13 | 0.97 |
| drum National | 1.8 | 3.17 | 1.42 | 2.5 | 0.38 | 2.54 | - | - |
| Drum de exploatare | 88.73 | 100 | 88.73 | 100 | 0.75 | 5.02 | 3.72 | 24.85 |
| Drum de exploatare | - | - | - | - | - | - | 3.63 | 24.28 |
| Zona agriurbană, spatiu verde | - | - | - | - | - | - | - | - |
| Spatiu voievoz amenajat | - | - | - | - | - | - | 3.63 | 24.28 |
| TOTAL | 56.23 | 100 | 88.73 | 100 | 14.95 | 100 | 14.95 | 100 |

INCINTA CENTURA EST - UAT ARAD

| TEREN AFERENT | EXISTENT | PROPUS | EXISTENT | PROPUS |
|-------------------------------|--------------|------------|--------------|------------|
| ha | % | ha | % | ha |
| Teren agricol | 9.04 | 50.47 | - | - |
| Teren industrial | 2.89 | 19.26 | - | - |
| Teren rezidential | 0.93 | 0.6 | 0.4 | 0.4 |
| Zona servicii | 0.4 | 2.88 | 0.44 | 2.94 |
| Ape | 0.15 | 1.46 | 29.77 | 4.66 |
| Zona protejata Centura Est | 0.74 | 4.95 | 0.53 | 3.55 |
| Cai de caldrafata | - | - | - | - |
| drum National | 0.52 | 3.48 | 0.13 | 0.97 |
| Drum de exploatare | 0.38 | 2.54 | - | - |
| Drum de exploatare | 0.75 | 5.02 | 3.72 | 24.85 |
| Zona agriurbană, spatiu verde | - | - | - | - |
| Spatiu voievoz amenajat | - | - | 3.63 | 24.28 |
| TOTAL | 14.95 | 100 | 14.95 | 100 |

RETEA LEA 220KV
RETEA LEA 110KV

- L ZONA STUDIATA
- E CULOAR CENTURA EST
- G DRUM DE EXPLOATARE
- E TEREN ARABIL
- N
- D
- A

REGLEMENTARI URBANISTICE
UAT ARAD

blank studio
BLANK ARCHITECTURE SRL
atelier de arhitectură și design

S.C. BLANK ARCHITECTURE S.R.L.
C.U.I. RO25673630 * J45/1259/2009
Str. I. E. EMPESCU, Nr. 79
DUMBRAVIȚA - JUD. TIMIȘ

PROIECT
Scrie: 503 | 2019
Titlu proiect: MODERNIZARE DJ 7090, INCLUSIV POD MURES, PENTRU FUNCTIONEA DE CENTURA EST ARAD
Anexament: Municipiul Arad, Comuna Fântâna, Comuna Vladimirescu, Județul Arad

SEMNE
Scrie: 1:2000
Data: 10.09.2018

PROIECTANT
Scrie: arh. ADRIAN BALDU
Scrie: arh. ANDREI BALDU
Scrie: arh. ANDREI BALDU

PROIECTANT
Scrie: arh. ADRIAN BALDU
Scrie: arh. ANDREI BALDU
Scrie: arh. ANDREI BALDU

PROIECTANT
Scrie: arh. ADRIAN BALDU
Scrie: arh. ANDREI BALDU
Scrie: arh. ANDREI BALDU

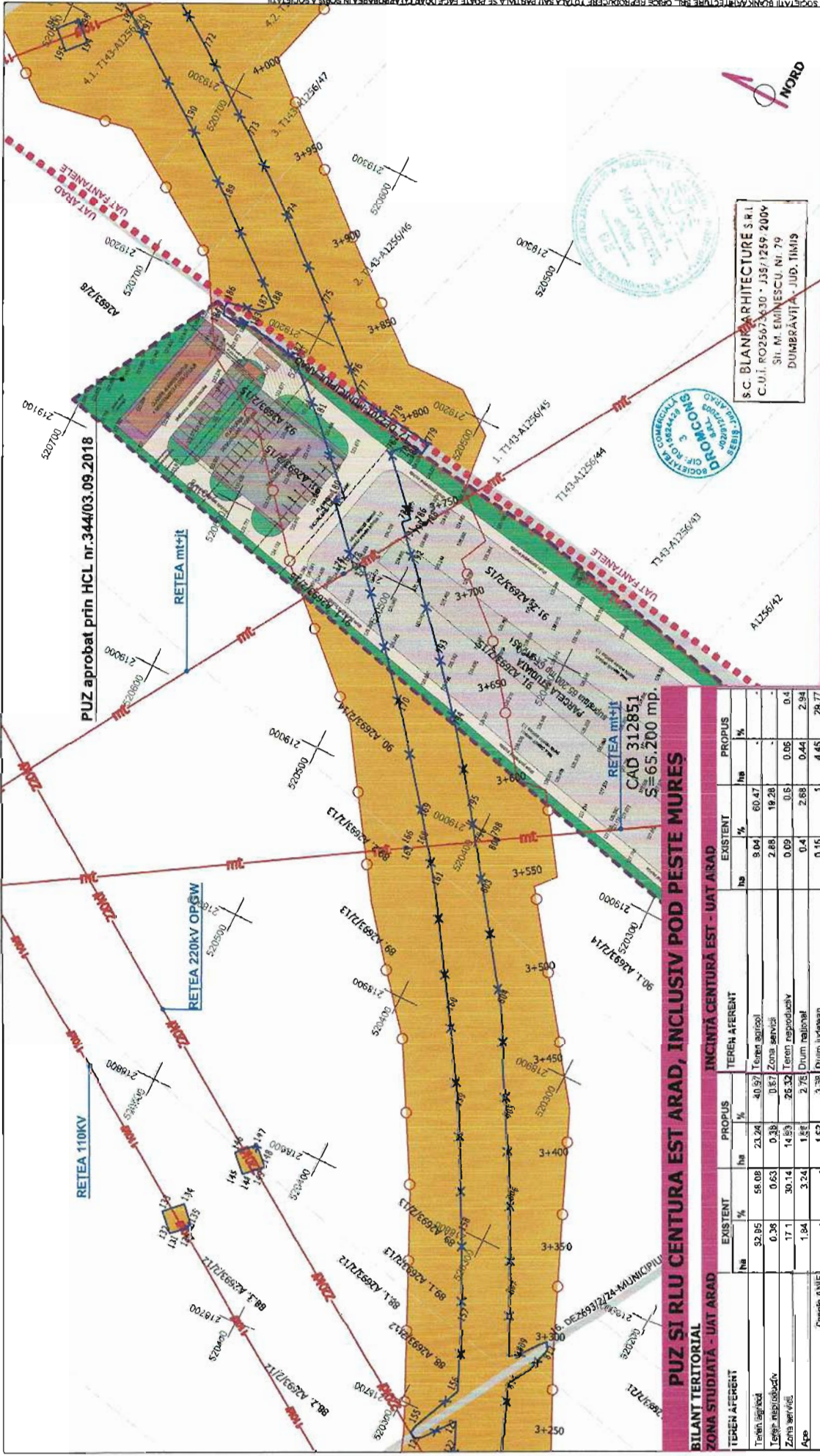

PUZ aprobat prin HCL nr.344/03.09.2018

RETEA 110KV

RETEA 220KV OP&W

RETEA mt+lt

RETEA LEA 110KV

RETEA LEA mm+lt

DRUM DE EXPLOATARE

TEREN ARABIL

LIMITA UAT

ZONA STUDIATA

CULOAR CENTURA EST

SC. BLANK ARHITECTURE S.R.L.
 C.U.I. RO2567430 • J38/1256/2006
 Str. M. EMINESCU Nr. 79
 DUMBRĂVIȚA - JUD. TIMIȘ

blank studio
 BLANK ARHITECTURE SRL
 atelier de arhitectură și design
 telefon: 073807595, e-mail: castel@blankstudio.ro
 str. Nefes nr.6005, 9-gama, Comuna Bumbacea, Județ Timiș
 JUDEȚUL TIMIȘ 300209

REGLEMENTARI URBANISTICE
UAT ARAD

Titlu proiect: **MODERNIZARE DJ 7054G, INCLUSIV POD MURES, PENTRU FUNCȚIUNEA DE CENTURĂ EST ARAD**
 Anunțament: Municipiul Arad, Comuna Fântâna, Comuna Vălmireasca, Județul Arad

Proiect nr: **503.1.2019**

Sumaritate: **1:2000**

Scara: **1:2000**

Data: **10.09.2019**

Proiectant: **Blank Studio**

Director: **Blank Studio**

Ing. PROIECTANTU JUDICIAR

Proiect nr: **503.1.2019**

Scara: **1:2000**

Data: **10.09.2019**

Proiectant: **Blank Studio**

Director: **Blank Studio**

Ing. PROIECTANTU JUDICIAR

BILANT TERITORIAL
ZONA STUDIATA - UAT ARAD

| TEREN ATERENT | EXISTENT | | PROPUS | | TEREN ATERENT | | EXISTENT | | PROPUS | |
|-----------------------------|--------------|------------|--------------|------------|---------------|-------------------------------|--------------|------------|--------------|------------|
| | ha | % | ha | % | ha | % | ha | % | ha | % |
| Teren agricol | 92.95 | 58.08 | 21.24 | 40.97 | 40.97 | Teren agricol | 9.04 | 5.67 | 60.47 | - |
| Teren neproductiv | 0.36 | 0.63 | 0.38 | 0.87 | 0.87 | Zona servicii | 2.88 | 1.92 | 19.28 | - |
| Zona serv.4/6/8 | 17.1 | 30.14 | 14.83 | 26.32 | 26.32 | Teren reproductiv | 0.09 | 0.05 | 0.05 | 0.4 |
| Ape | 1.84 | 3.24 | 1.88 | 2.76 | 2.76 | Drum national | 0.4 | 2.68 | 0.44 | 2.94 |
| Zona comunitate Centura Est | - | - | 1.52 | 3.38 | 3.38 | Drum județean | 0.15 | 1.45 | 29.77 | - |
| Căi de comunicație | 1.96 | 3.45 | 19.38 | 22.35 | 22.35 | Drum de exploatare | 0.74 | 4.95 | 0.53 | 3.55 |
| | 0.72 | 1.27 | 1.51 | 2.56 | 2.56 | Ornați colectare apă pluviale | - | - | 1.94 | 12.98 |
| Drumuri de exploatare | 1.81 | 3.17 | 1.42 | 2.51 | 2.51 | Bazin de reținere | 0.05 | 0.33 | 0.87 | 0.87 |
| TOTAL | 65.73 | 100 | 58.73 | 100 | 58.73 | TOTAL | 14.85 | 100 | 14.85 | 100 |

INCINTĂ CENTURĂ EST - UAT ARAD

| TEREN ATERENT | EXISTENT | PROPUS |
|-------------------------------|--------------|------------|
| Teren agricol | 9.04 | 60.47 |
| Zona servicii | 2.88 | 19.28 |
| Teren reproductiv | 0.09 | 0.05 |
| Drum national | 0.4 | 2.68 |
| Drum județean | 0.15 | 1.45 |
| Drum de exploatare | 0.74 | 4.95 |
| Ornați colectare apă pluviale | - | 1.94 |
| Bazin de reținere | 0.05 | 0.33 |
| TOTAL | 14.85 | 100 |

PUZ SI RLU CENTURA EST ARAD, INCLUSIV POD PESTE MURES
 CAD 312851
 S=65.200 mp.

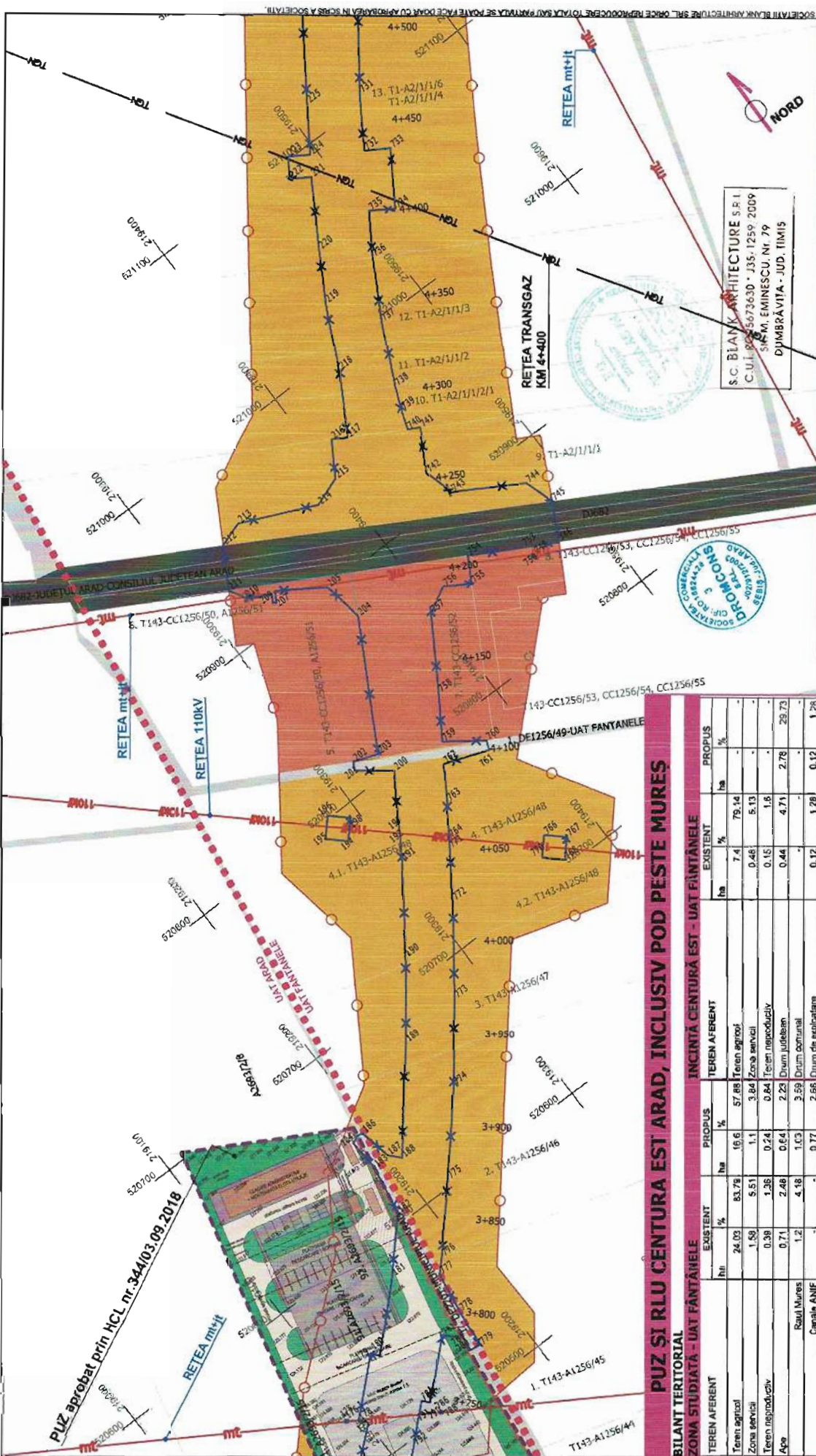

**REGLEMENTARI URBANISTICE
UAT FANTANELE**

| | | | |
|--|---|--|--------------------------------|
| Titlu proiectant: MODERNIZARE DJ 709G, INCLUSIV POD MURES, PENTRU FUNCȚIUNEA DE CENTURĂ EST ARAD Amplasament: Municipiul Arad, Comuna Fântânel, Comuna Vadimirescu, Județul Arad | | Proiect nr: 603 / 2019 | Fașă: P.U.Z. |
| Ser proiect blank studio - BLANK ARCHITECTURE srl atelier de arhitectură și design www.blankstudio.ro telefon: 073019395, e-mail: info@blankstudio.ro str. Mihai Eminescu nr.79, comuna Drombăvița, județ Timiș RO22592903/25474239/2019 | | Semnatar 1.2000 | Județul JUDEȚUL ARAD |
| Nume ING. NAȚY-ANDRU Alexandru | Data 16.09.2018 | Valoarea proiect ANALIZA SITUAȚIE EXISTENTĂ - UAT FANTANELE | |
| Prenume ING. ABULLE Răzvan | Desenați  | | |
| Prenume ING. PRACHEVICIANGU Andrei | | | |

PUZ ȘI RLU CENTURĂ EST ARAD, INCLUSIV POD PESTE MURES

| BILANT TERITORIAL | | EXISTENT | | PROPUS | | TEREN AFERENT | | EXISTENT | | PROPUS | |
|-----------------------|--|----------|-------|--------|-------|------------------------------|---|----------|-------|--------|-------|
| TEREN AFERENT | | hri | % | ha | % | ha | % | ha | % | ha | % |
| Teren agricol | | 24.03 | 83.76 | 19.6 | 57.88 | Teren agricol | | 7.4 | 79.14 | - | - |
| Zona servicii | | 1.98 | 5.51 | 1.1 | 3.84 | Zona servicii | | 0.48 | 5.13 | - | - |
| Teren neproductiv | | 0.98 | 2.86 | 0.24 | 0.64 | Teren neproductiv | | 0.15 | 1.6 | - | - |
| Apă | | 0.71 | 2.08 | 0.64 | 2.23 | Drum județean | | 0.44 | 4.71 | 2.78 | 29.73 |
| Râu Mures | | 1.2 | 3.59 | 1.03 | 3.59 | Drum comunal | | - | - | - | - |
| Carale ANIF | | - | - | 0.77 | 2.58 | Drum de exploatare | | 0.12 | 1.28 | 0.12 | 1.28 |
| Centura de Exploatare | | - | - | 10.06 | - | Canal colectare ape pluviale | | - | - | 0.77 | 8.24 |
| Drumuri de exploatare | | 0.43 | 1.5 | 0.2 | 0.7 | Bazin de reținere | | 0.05 | 0.64 | 0.05 | 0.64 |
| Drumuri de exploatare | | 0.34 | 1.19 | 0.34 | 1.19 | Apă | | 0.32 | 3.42 | 0.25 | 2.67 |
| TOTAL | | 28.48 | 100 | 28.68 | 100 | Zona siguranță, spațiu verde | | 0.44 | 4.71 | 0.27 | 2.89 |
| | | | | | | Spațiu verde amenajat | | - | - | 0.51 | 5.45 |
| | | | | | | TOTAL | | 9.35 | 100 | 3.32 | 35.61 |
| | | | | | | | | | | 1.27 | 13.58 |
| | | | | | | | | | | 9.35 | 100 |

PUZ-uri aprobate

- LIMITA UAT
- ZONA STUDIATĂ
- ZONARĂ CENTURĂ EST
- DRUM JUDEȚEAN
- DRUM DE EXPLOATARE
- TEREN AGRICOL
- TEREN LEA 110KV
- RETEA LEA 110KV
- RETEA LEA mHh
- RETEA TRANSGAZ

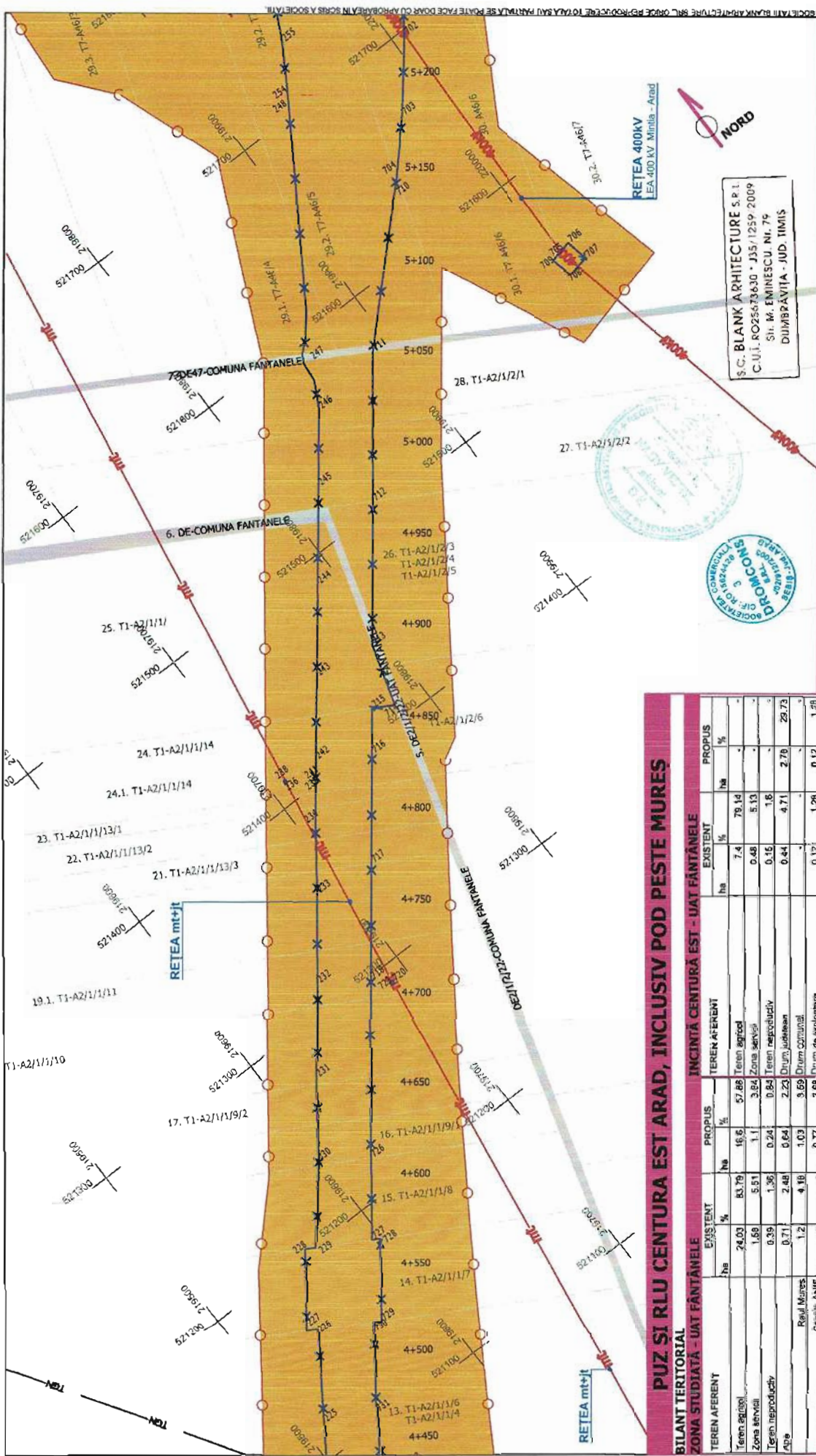

REGLEMENTARI URBANISTICE
UAT FÂNTÂNELE

blank studio
BLANK ARHITECTURE SII
atelier de arhitectură și design
www.blankstudio.ro
tel: 0730212195, e-mail: info@blankstudio.ro
nr. autoriz. autoriz. nr. 78, comuna Ciomăneasa, județ Timiș
RO2556703630

drimcons

Titlu proiectant:
MODERNIZARE DJ 709G, INCLUSIV POD PESTE MURES,
PENTRU FUNCȚIUNEA DE CENTURĂ EST ARAD
Amplasament:
Municipiul Arad, Comuna Fântânele, Comuna
Vacișimieșu, Județul Arad

Proiect nr:
5903 | 2019

Planșă nr.:
U.03.2

Scara:
1:2000

Data:
18.09.2019

Proiectat:
arh. ANDREI RADEȘ

Desenat:
arh. ANDREI RADEȘ

Verificat:
arh. PRODUCĂTORUL SERVICIILOR

Beneficiar:
JUDEȚUL ARAD

Formă:
P. U.Z.

PUZ SI RLU CENTURĂ EST ARAD, INCLUSIV POD PESTE MURES

BILANT TERITORIAL
ZONA STUDIATĂ - UAT FÂNTÂNELE

| TEREN AFERENT | EXISTENT | | PROPUS | | TEREN AFERENT | | EXISTENT | | PROPUS | |
|-----------------------------|--------------|------------|--------------|------------|---------------|------------|-------------|------------|-------------|------------|
| | ha | % | ha | % | ha | % | ha | % | ha | % |
| Teren agricol | 24,03 | 83,79 | 16,6 | 57,86 | 79,14 | - | 7,4 | 79,14 | - | - |
| Zona servicii | 1,69 | 5,91 | 1,1 | 3,64 | 5,13 | - | 0,48 | 5,13 | - | - |
| Teren neproductiv | 0,39 | 1,36 | 0,24 | 0,84 | 1,6 | - | 0,15 | 1,6 | - | - |
| Ape | 0,71 | 2,48 | 0,64 | 2,23 | 4,71 | 2,78 | 0,44 | 4,71 | 2,78 | 29,73 |
| Rețea Mures | 1,2 | 4,18 | 1,03 | 3,69 | - | - | - | - | - | - |
| Canale ANIF | - | - | 0,77 | 2,68 | 1,28 | 1,28 | 0,12 | 1,28 | 0,12 | 1,28 |
| Zona protecție Centură Est | - | - | 10,08 | - | 0,77 | 0,24 | - | 0,77 | 0,24 | 0,64 |
| Cali de comunicație | - | - | - | - | - | - | - | - | - | - |
| Centura de Est | - | - | 7,76 | 27,06 | - | - | - | - | - | - |
| Dumăruț Judoșane | 0,43 | 1,5 | 0,2 | 0,7 | 3,42 | 2,67 | 0,32 | 3,42 | 2,67 | |
| Drumuri de exploatare | 0,34 | 1,19 | 0,34 | 1,19 | 4,71 | 2,89 | 0,44 | 4,71 | 2,89 | |
| Drum de exploatare | - | - | - | - | - | - | - | - | - | - |
| Zona siguranță spațiu verde | - | - | 100 | 338,88 | - | - | - | - | - | - |
| Spațiu verde amenajat | - | - | - | - | - | - | - | - | - | - |
| TOTAL | 28,88 | 100 | 28,88 | 100 | 6,35 | 100 | 6,35 | 100 | 6,35 | 100 |

TEREN ARABIL
RETEA LEA 400KV
RETEA LEA mt+it

ZONA STUDIATĂ
CULOAR CENTURĂ EST
DRUM DE EXPLOATARE

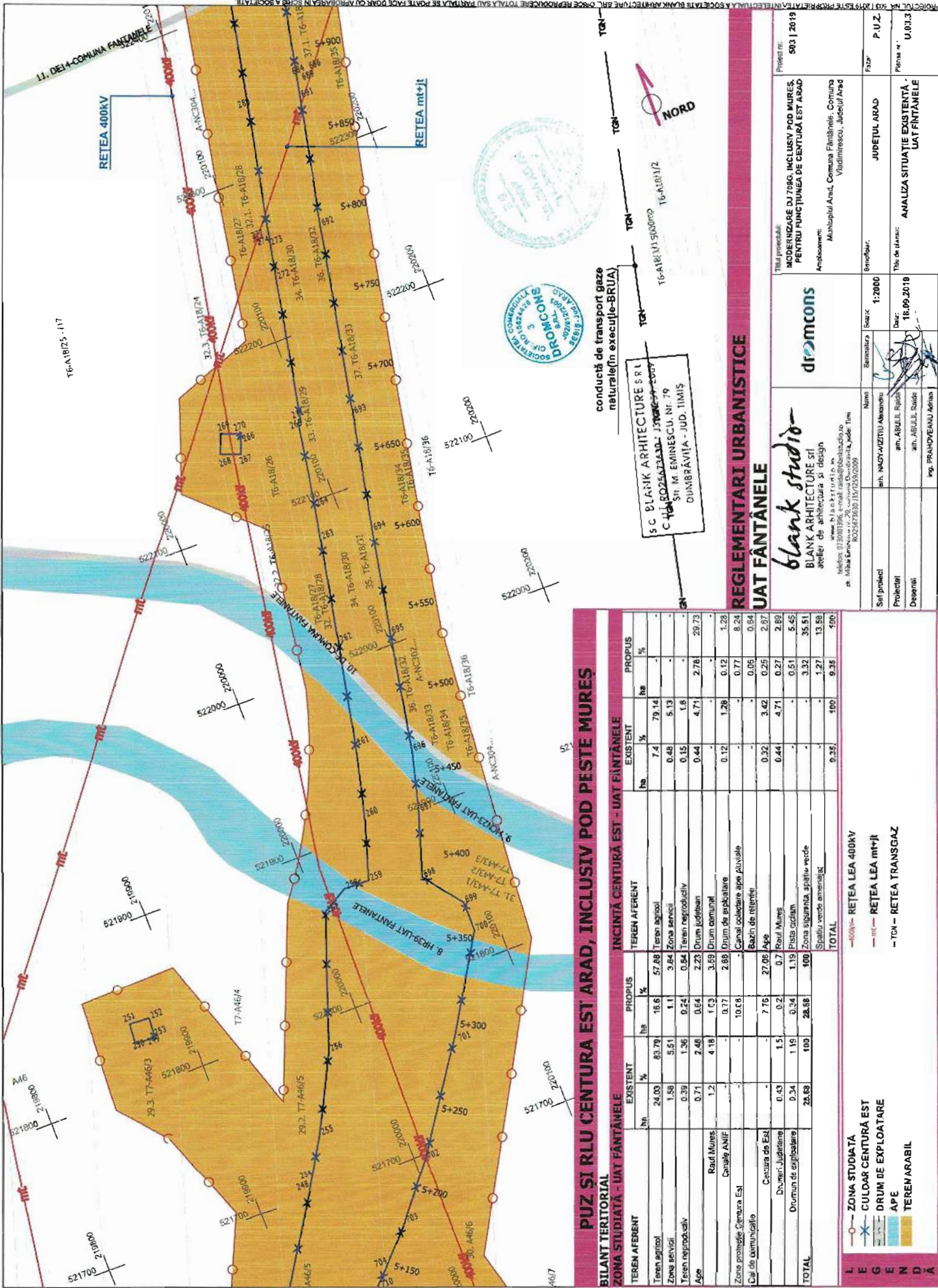

conducă de transport gaze naturale (în execuție-BRUA)

S.C. BLANK ARHITECTURE SRL
 C. H. BOZSAZAD: LINAȘ 11-2009
 ȘI M. EMINESCU, NR. 79
 DUMBRĂVIȚA - JUDEȚUL TIMIȘ



REGLEMENTARI URBANISTICE UAT FĂNTÂNELE

blank studio
 BLANK ARHITECTURE SRL
 atelier de arhitectură și design
 www.blankstudio.ro
 telefon: 0739001396, e-mail: radea@blankstudio.ro
 str. Achaei km 2,020, 310529, Dumbrăvița, județ Timiș

| | | | |
|-----------------------------|--|-------|--------|
| Serigrafia | Societate | Scara | 1:2000 |
| Nume | | | |
| Str. MAGYARIZATIO Alkotmány | | | |
| Str. ABUELEI Poplar | | | |
| Str. ABUELEI Raude | | | |
| Ing. PRADOVIANU Adina | | | |
| Str. proiect | | | |
| Proiectat | | | |
| Dezignat | | | |
| Titlu proiectat | 503 2019 | | |
| Proiectat | MODERNIZARE DJ 70SG, INCLUSIV POD MURES, PENTRU FUNCTIUNEA DE CENTURA EST ARAD | | |
| Amplasament | Municipiul Arad, Comuna Fântânelor, Comuna Vladimirescu, Județul Arad | | |
| Emblema | JUDEȚUL ARAD | | |
| Titlu de planșă | ANALIZA SITUATIEI EXISTENTA - UAT FANTANELE | | |
| Planșa nr. | U.01.3 | | |

PUZ SI RLU CENTURA EST ARAD, INCLUSIV POD PESTE MURES

| BILANT TERITORIAL ZONA STUDIATA - UAT FANTANELE | | EXISTENT | | PROPUS | | TEREN AFERENT | | EXISTENT | | PROPUS | |
|--|-------|----------|-------|--------|-------|---------------|------------------------------|----------|-------|--------|-------|
| TEREN AFERENT | ha | % | ha | % | ha | % | TEREN AFERENT | ha | % | ha | % |
| Teren agricol | 24.03 | 83.79 | 16.6 | 57.88 | 16.6 | 57.88 | Teren agricol | 7.4 | 79.14 | - | - |
| Zona servitiu | 1.58 | 5.51 | 1.1 | 3.84 | 1.1 | 3.84 | Zona servitiu | 0.48 | 5.13 | - | - |
| Teren neproductiv | 0.39 | 1.36 | 0.24 | 0.84 | 0.24 | 0.84 | Teren neproductiv | 0.15 | 1.6 | - | - |
| Ape | 0.71 | 2.48 | 0.64 | 2.23 | 0.44 | 4.71 | Drum judetean | 0.44 | 4.71 | 2.78 | 29.73 |
| Raut Mures | 1.2 | 4.18 | 1.03 | 3.59 | 1.03 | 3.59 | Drum comunal | - | - | - | - |
| Canale ANIF | - | - | 0.77 | 2.88 | - | - | Drum de exploatare | 0.12 | 1.29 | 0.12 | 1.28 |
| Zona protejia Centura Est | - | - | 10.09 | - | - | - | Canal colectare ape pluviale | - | - | 0.71 | 8.24 |
| Cal de comunitate | - | - | - | - | - | - | Basin de retenție | - | - | 0.05 | 0.64 |
| Centura de Est | - | - | - | - | 7.76 | 27.06 | Ape | 0.32 | 3.42 | 0.25 | 2.67 |
| Drumuri Judetiene | 0.43 | 1.5 | 0.2 | 0.7 | 0.44 | 4.71 | Drum Mures | 0.44 | 4.71 | 0.2 | 2.89 |
| Drumuri de exploatare | 0.34 | 1.19 | 0.34 | 1.19 | 1.19 | 13.58 | Pista ciclistă | - | - | 0.51 | 5.45 |
| TOTAL | 28.69 | 100 | 24.88 | 100 | 28.69 | 100 | Zona siguranță apării vecede | - | - | 3.32 | 35.51 |
| | | | | | | | Spațiu verde amenajat | - | - | 1.27 | 13.58 |
| | | | | | | | TOTAL | 9.35 | 100 | 9.35 | 100 |

- ZONA STUDIATA
- CULDAR CENTURA EST
- DRUM DE EXPLOATARE
- APE
- TEREN ARABIL
- REȚEA LEA 400KV
- REȚEA LEA mt-jl
- TCN - REȚEA TRANSGAZ

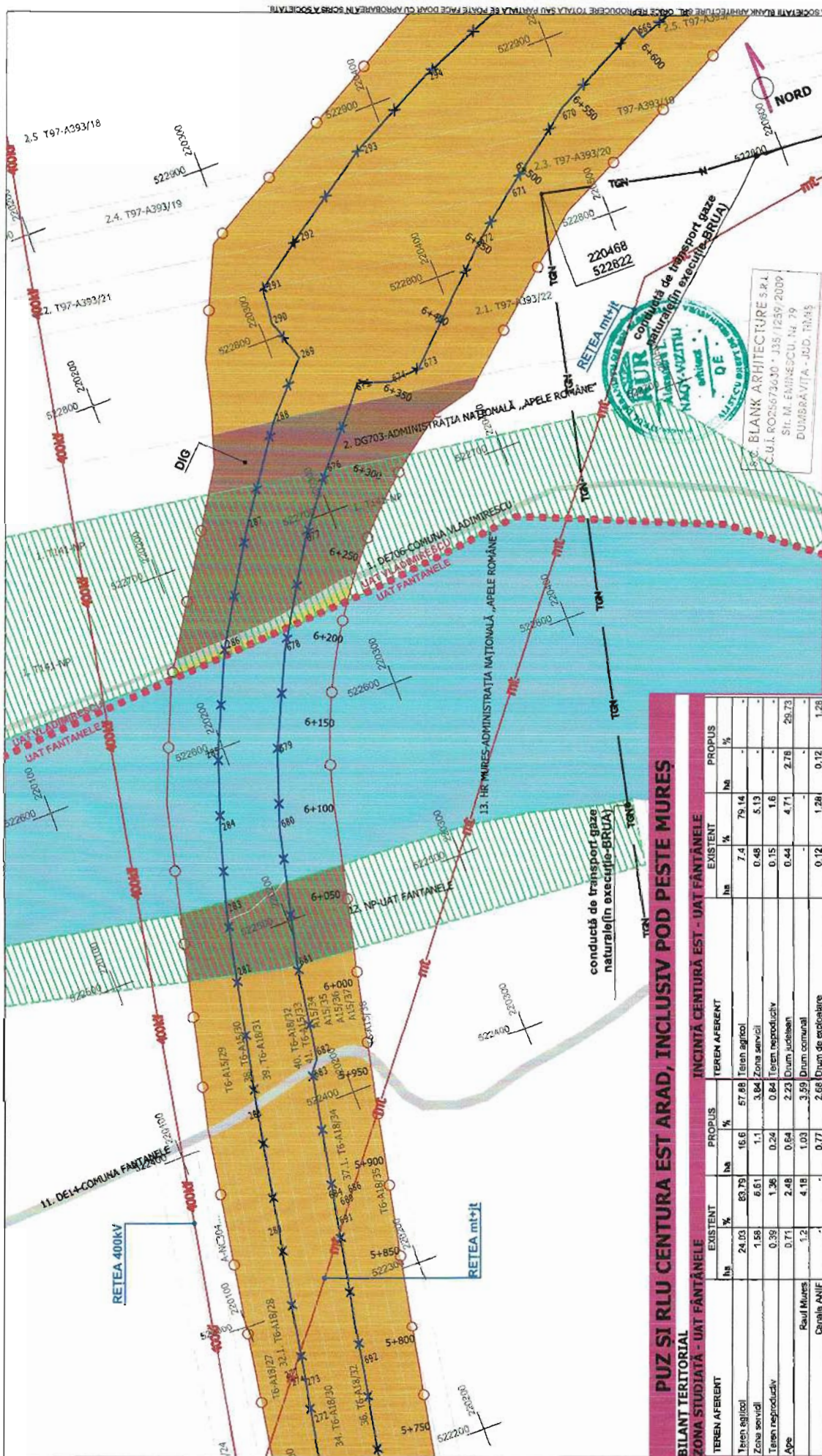

REGLEMENTARI URBANISTICE UAZ FANTANELE

blank studio
BLANK ARHITECTURE S.R.L.
atelier de arhitectura si design

www.blankstudio.ro
telefon: 073000159, email: rasil@blankstudio.ro
in Alina Tomulescu, nr. 15, sector 1, Bucuresti, jud. Bm

Proiectant de specialitate (numar):
dromcons
S.C. DROMCONS S.R.L.
RO 1026476, JO ZEPETO3
in Alina Tomulescu, nr. 15, sector 1, Bucuresti, jud. Bm
RO25253930/157/23/0339

Proiectant de specialitate (numar):
220468
522822

RETEA ml+rl
Comunitate de transport gaze
DUMBRAVITA - JUDE. M.H.S.

RETEA ml+rl
Comunitate de transport gaze
DUMBRAVITA - JUDE. M.H.S.

RETEA ml+rl
Comunitate de transport gaze
DUMBRAVITA - JUDE. M.H.S.

| | |
|--------------------------------|--|
| Proiect nr: | 503 2019 |
| Titlu proprietate: | MODERNIZARE DJ 780G, INCLUSIV POD PESTE MURES, PENTRU FUNCTIONEA DE CENTURA EST ARAD |
| Anoasament: | Municipiul Arad, Comuna Fintanelor, Comuna Vladimirescu, Jutiului Arad |
| Beneficiar: | Arad |
| Scara: | 1:2000 |
| Titlu de autorizatie: | U.03.4 |
| Data: | 16/09/2019 |
| Analiza situatia de existenta: | UAZ FANTANELE |

PUZ SI RLU CENTURA EST ARAD, INCLUSIV POD PESTE MURES

BILANT TERITORIAL ZONA STUDIATA - UAZ FANTANELE

| TEREN AFERENT | EXISTENT | | PROPUS | | TEREN AFERENT | | EXISTENT | | PROPUS | |
|------------------------------|----------|-------|--------|-------|---------------|-------|----------|-------|--------|-------|
| | ha | % | ha | % | ha | % | ha | % | ha | % |
| Teren agricol | 24.03 | 63.79 | 16.6 | 57.68 | 16.6 | 57.68 | 7.4 | 79.14 | - | - |
| Zona servicii | 1.58 | 6.61 | 1.1 | 3.84 | 3.84 | 16.14 | 0.48 | 5.19 | - | - |
| Teren neproductiv | 0.39 | 1.36 | 0.26 | 0.84 | 0.84 | 1.6 | 0.15 | 1.6 | - | - |
| Ape | 0.71 | 2.48 | 0.64 | 2.23 | 2.23 | 4.71 | 0.44 | 4.71 | 2.78 | 29.73 |
| Reau Mures | 1.2 | 4.18 | 1.03 | 3.59 | 3.59 | 1.28 | 0.12 | 1.28 | 0.72 | 1.28 |
| Canal ANIF | - | - | 0.77 | 2.68 | 2.68 | 8.24 | 0.71 | 8.24 | 0.06 | 0.64 |
| Canal colectare ape pluviale | - | - | 10.08 | - | - | - | - | - | - | - |
| Basin de retentie | - | - | - | - | - | - | - | - | - | - |
| Ape | - | - | 7.76 | 27.06 | 27.06 | 3.42 | 0.32 | 3.42 | 0.25 | 2.67 |
| Centura de Est | - | - | 1.5 | 0.2 | 0.7 | 2.89 | 0.44 | 4.71 | 0.27 | 2.89 |
| Drumul Juridic | 0.43 | 1.19 | 0.34 | 1.19 | 1.19 | 6.45 | 0.15 | 6.45 | 0.51 | 6.45 |
| Drumuri de exploatare | 0.34 | 1.19 | 0.34 | 1.19 | 1.19 | 13.68 | - | - | 3.32 | 35.51 |
| Zona siguranta, spatiu verde | 100 | 28.68 | 100 | 28.68 | 100 | 1.27 | - | - | 1.27 | 13.68 |
| Spatiu verde amenajat | - | - | - | - | - | 1.27 | - | - | 1.27 | 13.68 |
| TOTAL | | | | | | 100 | 9.35 | 100 | 9.35 | 100 |

TEREN NEPRODUCTIV

- RETEA LEA 400KV
- RETEA LEA ml+rl
- RETEA TRAMS-GAZ
- ZONA PROTEJATA LUNCA MURESULUI

TEREN PRODUCTIV

- TEREN AGRICOL
- TEREN NEPRODUCTIV
- TEREN AGRICOL
- TEREN NEPRODUCTIV
- TEREN AGRICOL
- TEREN NEPRODUCTIV

TEREN ARABIL

- TEREN ARABIL
- TEREN ARABIL
- TEREN ARABIL
- TEREN ARABIL
- TEREN ARABIL
- TEREN ARABIL

TEREN NEPRODUCTIV

- TEREN NEPRODUCTIV
- TEREN NEPRODUCTIV
- TEREN NEPRODUCTIV
- TEREN NEPRODUCTIV
- TEREN NEPRODUCTIV
- TEREN NEPRODUCTIV

TEREN AGRICOL

- TEREN AGRICOL
- TEREN AGRICOL
- TEREN AGRICOL
- TEREN AGRICOL
- TEREN AGRICOL
- TEREN AGRICOL

TEREN NEPRODUCTIV

- TEREN NEPRODUCTIV
- TEREN NEPRODUCTIV
- TEREN NEPRODUCTIV
- TEREN NEPRODUCTIV
- TEREN NEPRODUCTIV
- TEREN NEPRODUCTIV

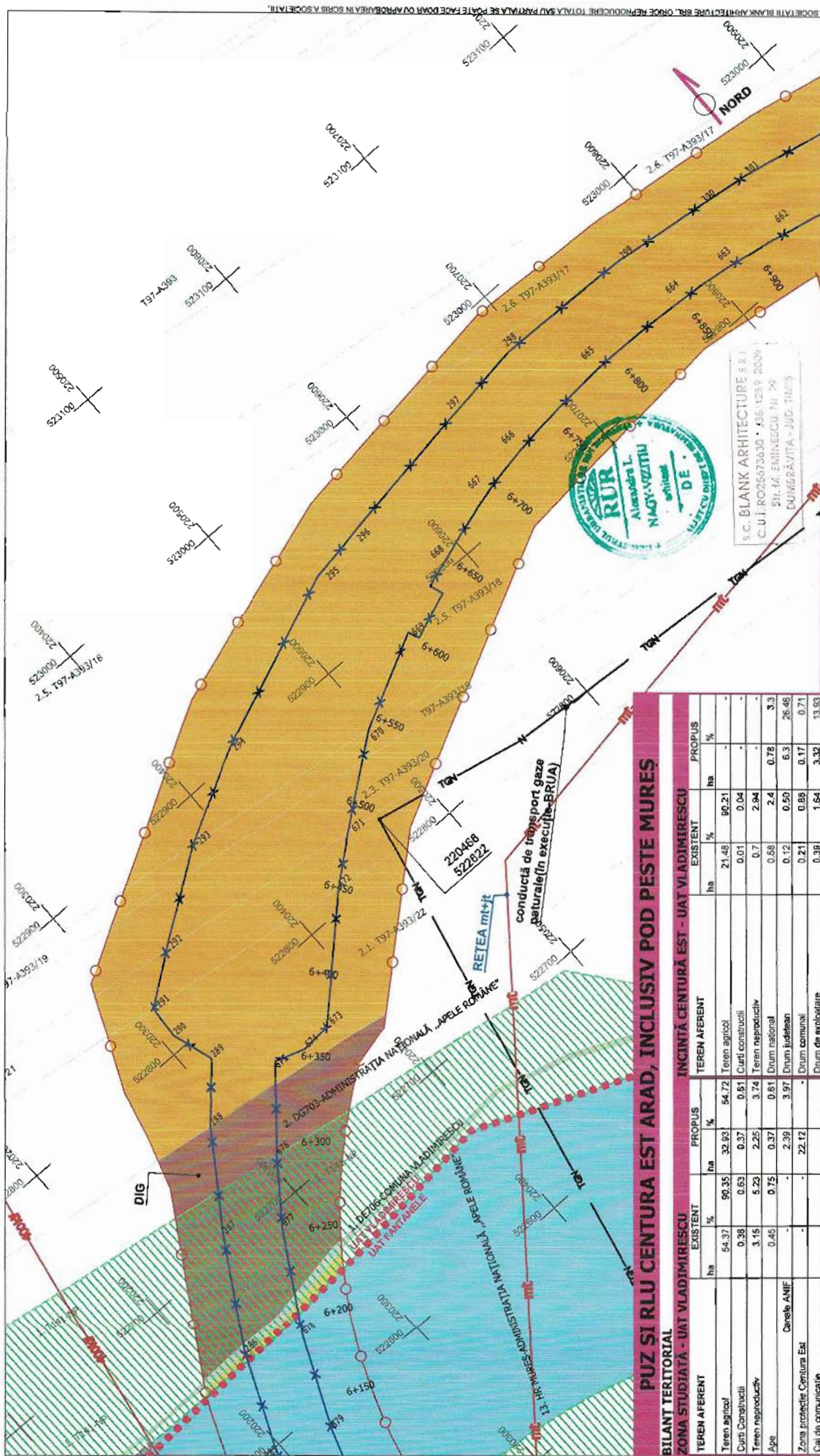

REGLEMENTARI URBANISTICE
UAT VLADIMIRESCU

blank studio
BLANK ARHITECTURE s r l
atelier de arhitectură și design
www.blankstudio.ro
telefon: 07390355 e-mail: info@blankstudio.ro
str. Mihai Eminescu nr. 22B, Bombarda, județ. Timișoara
RO 22503655 / 07390355

Proiectant de specialitate drumuri:
dromcons
S.C. DROMCONS S.R.L.
RO 1520424 JO 2802003
str. Ștefan cel Mare nr. 10, Bombarda, județ. Timișoara
TEL: 0357 804 071 Fax: 0357 407 654

Titlu proiectant:
MODERNIZARE DJ 769G, INCLUSIV POD MURES, PENTRU FUNCȚIUNEA DE CENTURĂ EST ARAD
Amplasament:
Municipiul Arad, Comuna Fântâneli, Comuna Vladimirescu, Județul Arad
Brevetabil:
Titlu de proiect:
18.09.2019

| | | | |
|------------------------------------|--|-------|------------|
| Sef proiect | Ing. NAGY-VITIU Alexandru | Scara | 1:2000 |
| Proiectat | ing. ABULIU Raluca | Calor | 18.09.2019 |
| Desenat | ing. ABULIU Raluca | | |
| Proiectant de specialitate drumuri | Ing. PRUHOVEANU Adrian | | |
| P.U.Z. | JUDEȚUL ARAD | | |
| Planșă nr.: | U.04.1 | | |
| | ANALEZA SITUAȚIE EKZISTENTĂ - UAT VLADIMIRESCU | | |

PUZ SI RLU CENTURA EST ARAD, INCLUSIV POD PESTE MURES

| BILANT TERITORIAL | | EXISTENT | | PROPIUS | | TEREN AFERENT | | EXISTENT | | PROPIUS | |
|----------------------------------|--|--------------|------------|--------------|------------|---------------|---|--------------|------------|--------------|--------------|
| ZONA STUDIATĂ - UAT VLADIMIRESCU | | ha | % | ha | % | ha | % | ha | % | ha | % |
| Teren agricol | | 64.37 | 90.35 | 32.93 | 54.72 | | | 21.48 | 90.21 | | |
| Cuști construcții | | 0.38 | 0.63 | 0.37 | 0.61 | | | 0.01 | 0.04 | | |
| Teren neproductiv | | 3.15 | 5.28 | 2.26 | 3.74 | | | 0.7 | 2.94 | | |
| Ape | | 0.45 | 0.75 | 0.37 | 0.61 | | | 0.98 | 2.4 | 0.78 | 3.3 |
| Zona protejată Centura Est | | - | - | 2.39 | 3.97 | | | 0.12 | 0.50 | 6.3 | 26.46 |
| Cai de comunicație | | - | - | 22.12 | - | | | 0.21 | 0.88 | 0.17 | 0.71 |
| Centura de Est | | - | - | 16.71 | 27.78 | | | 0.39 | 1.54 | 3.32 | 13.93 |
| Drum Național | | 0.59 | 0.98 | 0.76 | 1.3 | | | - | 0.16 | 0.67 | |
| Drum Județean | | 0.15 | 0.25 | 0.17 | 0.28 | | | 0.09 | 0.4 | 0.04 | 0.17 |
| Drum comunal | | 0.23 | 0.38 | 0.17 | 0.28 | | | - | - | 1.54 | 6.47 |
| Drumun. de exploatare | | 0.66 | 1.43 | 4.05 | 6.72 | | | 0.23 | 0.97 | 0.23 | 0.97 |
| TOTAL | | 60.18 | 100 | 60.18 | 100 | | | 23.81 | 100 | 4.50 | 18.88 |
| | | | | | | | | | | 4.4 | 18.48 |
| | | | | | | | | | | 23.81 | 100 |

| INCINTĂ CENTURĂ EST - UAT VLADIMIRESCU | | ha | % |
|--|--|-------|-----|
| TEREN ARABIL | | 23.81 | 100 |
| TEREN NEPRODUCTIV | | - | - |
| RETEA LEA 400KV | | - | - |
| RETEA TRANSGAZ | | - | - |
| ZONĂ PROTEJATĂ LUNCA MUREȘULUI | | - | - |

- L - LIMITA UAT
- E - ZONA STUDIATĂ
- G - CULOAR CENTURĂ EST
- E - DRUM DE EXPLOATARE
- N - APE
- D - APE
- A - APE

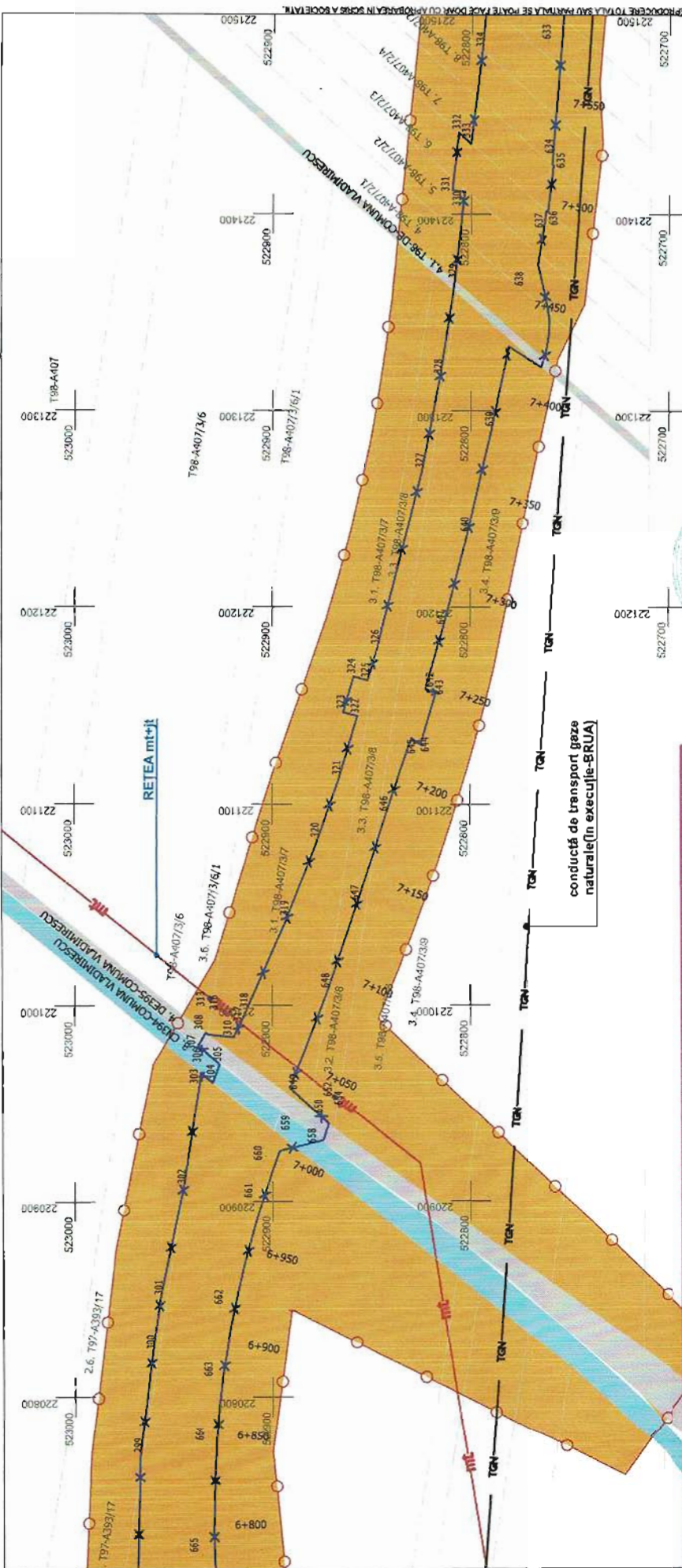

PUZ ȘI RLU CENTURA EST ARAD, INCLUSIV POD PESTE MURES

BILANT TERITORIAL ZONA STUDIATĂ - UAT VLADIMIRESCU

| TEREN AFERENT | EXISTENT | | PROPUS | | TEREN AFERENT | | EXISTENT | | PROPUS | | |
|---------------------------|----------|------|--------|-------|---------------|-------|----------|-------|--------|-------|------|
| | ha | % | ha | % | ha | % | ha | % | ha | % | |
| Teren agricol | 54.37 | 0.38 | 50.35 | 32.93 | 54.72 | 0.37 | 0.01 | 0.04 | 0.04 | - | |
| Cuști Construcții | 3.15 | 0.45 | 5.23 | 2.26 | 3.74 | 0.81 | 0.7 | 2.94 | 0.76 | 3.3 | |
| Teren reproductiv | - | - | 0.75 | 0.37 | 0.81 | 0.37 | 0.58 | 2.4 | 0.76 | 26.46 | |
| Ape | - | - | - | - | 2.39 | 3.97 | 0.12 | 0.50 | 6.3 | 0.17 | 0.71 |
| Carate ANIF | - | - | - | - | 22.12 | - | 0.21 | 0.88 | 0.17 | 0.71 | |
| Zona parțială Centura Est | - | - | - | - | - | - | 0.39 | 1.84 | 3.32 | 13.93 | |
| Căi de comunicație | - | - | - | - | - | - | - | - | - | - | |
| Centura de Est | - | - | 0.88 | 0.78 | 15.71 | 27.76 | - | - | - | - | |
| Drum Național | - | - | 0.88 | 0.78 | 1.3 | 0.28 | - | - | - | - | |
| Drum Județean | - | - | 0.26 | 0.17 | 0.28 | 0.17 | 0.09 | 0.4 | 0.04 | 0.17 | |
| Drum comunal | - | - | 0.38 | 0.17 | 0.25 | 0.17 | - | - | - | - | |
| Drum de exploatare | - | - | 1.43 | 4.05 | 6.72 | 0.25 | 0.23 | 0.87 | 0.23 | 0.97 | |
| TOTAL | 60.18 | 100 | 60.18 | 100 | 60.18 | 100 | 22.81 | 100 | 23.91 | 100 | |
| Spații verzi amenajate | - | - | - | - | - | - | - | - | - | - | |
| Spații verzi amenajate | - | - | - | - | - | - | - | - | - | - | |
| TOTAL | - | - | - | - | - | - | 4.4 | 18.48 | 4.4 | 18.48 | |

INCINTĂ CENTURĂ EST - UAT VLADIMIRESCU

BILANT TERITORIAL ZONA STUDIATĂ - UAT VLADIMIRESCU

--- mt+ji --- RETEA LEA mt+ji
 --- TGN --- RETEA TRANSOAZ

L ZONA STUDIATĂ
E CULOAR CENTURĂ EST
G DRUM DE EXPLOATARE
E APE
N TEREN ARABIL

REGLEMENTARI URBANISTICE UAT VLADIMIRESCU

www.blankstudio.ro
 telefon: 0259239195, e-mail: info@blankstudio.ro
 str. Mihai Eminescu nr. 195, județul Arad, județul Arad

S.C. BLANK ARHITECTURE S.R.L.
 C.U.I. RO25673630 • J35/1259/2009
 STR. M. EMINESCU NR. 79
 DUMBRAVIȚA - JUDEȚUL TIMIȘ

DRMCONS

Proiectat: 18.09.2019
 Desenați: [Signature]

Titlu proiect: MODERNIZARE CĂI 706C, INCLUSIV POD PESTE MURES, PENTRU FUNCȚIUNEA DE CENTURĂ EST ARAD
 Appellat: Municipiul Arad, Comuna Fărdolea, Comuna Vladimirescu, Județul Arad
 Etichetă: 1:2000
 Scara: 1:2000
 Data: 18.09.2019

Produs de: 503 | 2019

Faza: P.U.Z
 Județul: JUDEȚUL ARAD
 Planșă nr.: U.04.7
 Analiza situației existente - UAT VLADIMIRESCU

blank studio
 BLANK ARHITECTURE S.R.L.
 atelier de arhitectură și design

DRMCONS

Nume: [Signature]
 an: 1989, nr. 1899/2019
 an: 1989, nr. 1899/2019
 an: 1989, nr. 1899/2019

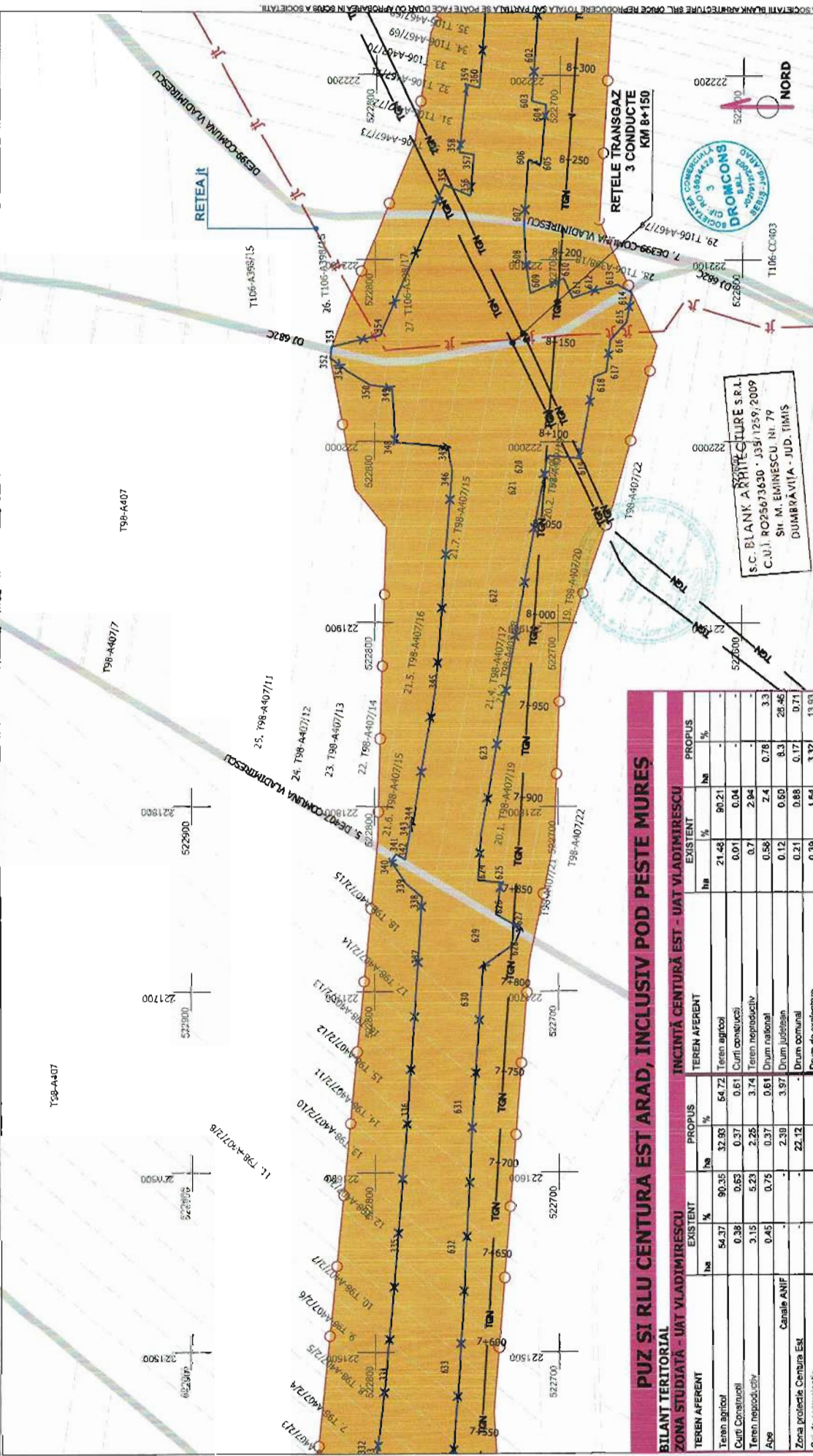

REGLEMENTARI URBANISTICE
UAT VLADIMIRESCU

blank studio
BLANK ARCHITECTURE SRL
atelier de arhitectură și design
www.blankstudio.ro
telefon: 0750191596, e-mail: red@blankstudio.ro
str. Mihai Eminescu nr. 79, comuna Dumbrăvești, județul Timiș
RO20378052/51/153/2005

Titlu proiect: MODERNIZARE DJ T89C, INCLUSIV POD PESTE MURES, PENTRU FUNCȚIUNEA DE CENTURĂ EST ARAD
Amplasament: Municipiul Arad, Comuna Fântâna, Comuna Vladimirescu, Județul Arad

Proiect nr: 503 | 2019

Beneficiar: JUDEȚUL ARAD
Scara: 1:2000
Data: 18.09.2019

Șef proiect: ing. MAGY-VIZITIU Aparan
Proiectant: ing. ABULIU Răzvan
Desenat: ing. PRĂSCĂREANU-Victor

Planșă: U04.3
Titlu de planșă: ANALIZA SITUAȚIE EXISTENTĂ - UAT VLADIMIRESCU

PUZ SI RLU CENTURA EST ARAD, INCLUSIV POD PESTE MURES
BILANT TERITORIAL
ZONA STUDIATA - UAT VLADIMIRESCU

| ZONA AFERENTĂ | EXISTENT | | PROPUS | | TEREN AFERENT | | EXISTENT | | PROPUS | |
|----------------------------|--------------|------------|--------------|------------|-------------------------------------|--------------|------------|--------------|------------|------------|
| | ha | % | ha | % | ha | % | ha | % | ha | % |
| Teren agricol | 54.37 | 90.35 | 32.93 | 54.72 | Teren agricol | 21.48 | 90.21 | - | - | - |
| Cuști Construcții | 0.38 | 0.63 | 0.37 | 0.61 | Cuști construcții | 0.01 | 0.04 | - | - | - |
| Teren neproduktiv | 3.15 | 5.23 | 2.26 | 3.74 | Teren neproduktiv | 0.7 | 2.94 | - | - | - |
| Ave | 0.45 | 0.75 | 0.37 | 0.61 | Drum național | 0.58 | 2.4 | 0.78 | 3.3 | - |
| Canale ANIF | - | - | 2.30 | 3.97 | Drum județean | 0.12 | 0.50 | 8.3 | 28.45 | - |
| Zona protejată Centura Est | - | - | 22.12 | - | Drum comunal | 0.21 | 0.88 | 0.17 | 0.71 | - |
| Căi de comunicație | - | - | - | - | Drum de exploatare | 0.39 | 1.54 | 3.32 | 13.93 | - |
| Centura de Est | - | - | 16.71 | 27.76 | Canal colectare ape pluviale | - | 2.38 | 9.59 | 38.99 | - |
| Drum Național | 0.69 | 0.98 | 0.78 | 1.3 | Bazin de reținere | - | 0.16 | 0.67 | - | - |
| Drumuri Județene | 0.15 | 0.25 | 0.17 | 0.28 | Ape | 0.09 | 0.4 | 0.04 | 0.17 | - |
| Drum comunal | 0.23 | 0.38 | 0.17 | 0.28 | Pista ciclism | - | 1.54 | 6.47 | - | - |
| Drumuri de exploatare | 0.86 | 1.43 | 4.05 | 8.72 | Cale ferată | 0.23 | 0.97 | 0.23 | 0.97 | - |
| TOTAL | 60.18 | 100 | 60.18 | 100 | Zona siguranță, spațiu verde | - | - | 4.50 | 18.88 | - |
| | | | | | Spațiu verde amenajat | - | - | 4.4 | 18.45 | - |
| | | | | | TOTAL | 23.81 | 100 | 23.81 | 100 | 100 |

TEREN ARABIL
- J - RETEA LEA N 0.4KV
- T8N - RETEA TRANSGAZ

ZONA STUDIATĂ
- CULOAR CENTURĂ EST
- DRUM DE EXPLOATARE

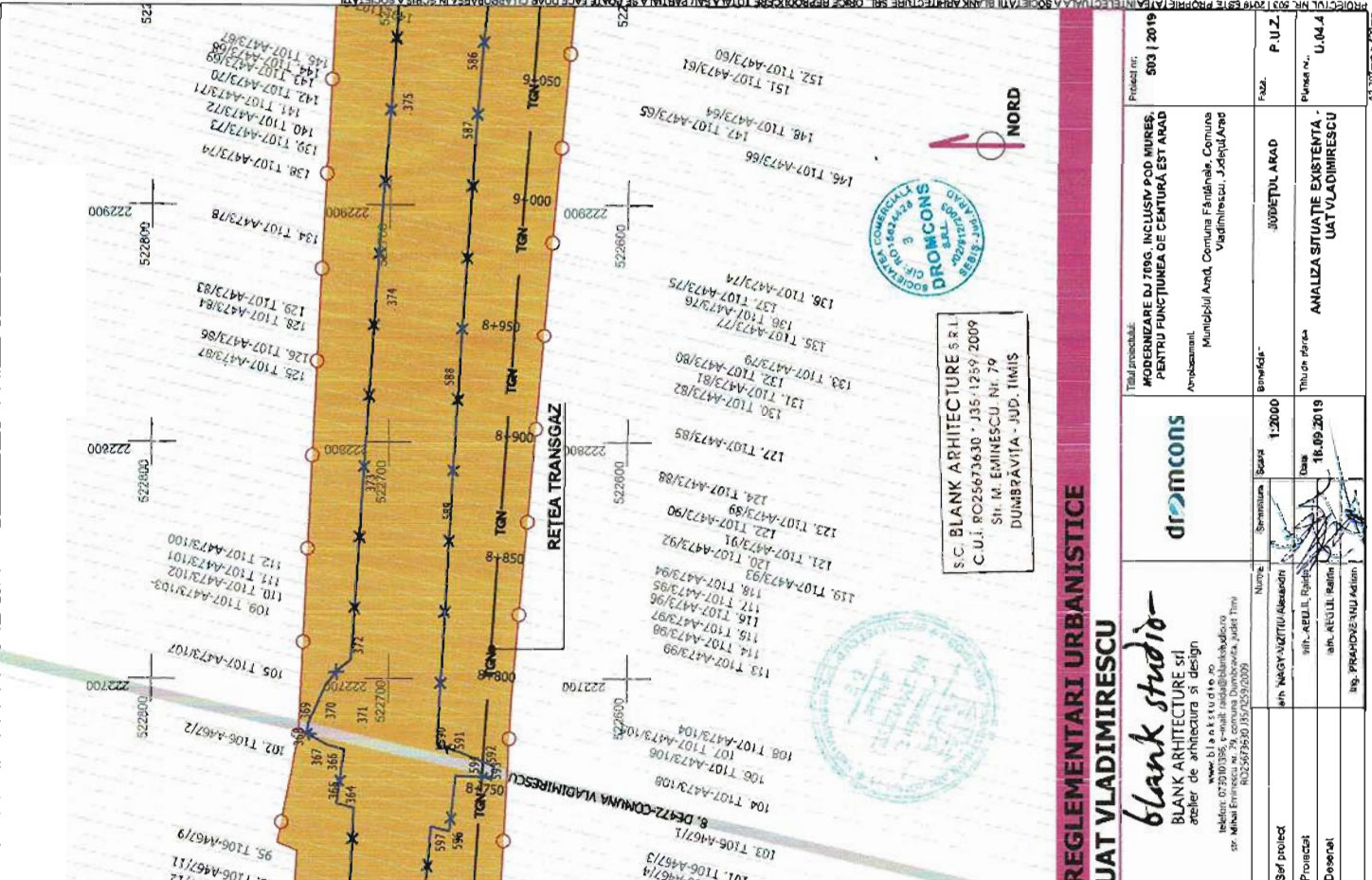

PUZ SI RLU CENTURA EST ARAD, INCLUSIV POD PESTE MURES

BILANT TERITORIAL

| ZONA STUDIATA - UAT VLADIMIRESCU | | INGINTIA CENTURA EST - UAT VLADIMIRESCU | | TEREN AFERENT | | PROPIUS | | EXISTENT | | PROPUS | | |
|----------------------------------|------|---|-------|---------------|-------|--------------|-------|--------------|--------------|------------|--------------|------------|
| ha | % | ha | % | ha | % | ha | % | ha | % | ha | % | |
| 54.37 | 0.38 | 54.72 | 0.61 | 54.72 | 0.61 | 54.72 | 0.61 | 21.48 | 90.21 | - | - | |
| 3.16 | 0.45 | 3.74 | 0.42 | 3.74 | 0.42 | 3.74 | 0.42 | 2.94 | 2.94 | - | - | |
| 0.45 | 0.32 | 0.45 | 0.05 | 0.45 | 0.05 | 0.45 | 0.05 | 2.4 | 2.4 | - | - | |
| 2.39 | 0.17 | 2.39 | 0.27 | 2.39 | 0.27 | 2.39 | 0.27 | 0.58 | 2.4 | 0.78 | 3.3 | |
| 22.12 | - | 22.12 | - | 22.12 | - | 22.12 | - | 0.21 | 0.88 | 0.12 | 0.50 | |
| 18.71 | 0.59 | 18.71 | 0.21 | 18.71 | 0.21 | 18.71 | 0.21 | 0.39 | 1.64 | 3.32 | 13.93 | |
| 0.88 | 0.16 | 0.88 | 0.01 | 0.88 | 0.01 | 0.88 | 0.01 | - | - | 0.18 | 0.87 | |
| 0.25 | 0.03 | 0.25 | 0.003 | 0.25 | 0.003 | 0.25 | 0.003 | 0.09 | 0.4 | 0.04 | 0.17 | |
| 0.38 | 0.05 | 0.38 | 0.004 | 0.38 | 0.004 | 0.38 | 0.004 | 0.23 | 0.97 | 0.23 | 0.97 | |
| 1.43 | 0.09 | 1.43 | 0.017 | 1.43 | 0.017 | 1.43 | 0.017 | - | - | 4.50 | 18.88 | |
| 60.18 | 0.86 | 60.18 | 0.7 | 60.18 | 0.7 | 60.18 | 0.7 | - | - | 4.4 | 18.48 | |
| TOTAL | | TOTAL | | TOTAL | | TOTAL | | TOTAL | 23.81 | 100 | 23.81 | 100 |

TEREN ARABIL

- 100 - RETEA TRANSGAZ

ZONA STUDIATA

CULOAR CENTURA EST

DRUM DE EXPLOATARE

S.C. BLANK ARHITECTURE S.R.L.
C.U.I. RO25673630 - J45-1259/2009
Str. M. EMINESCU Nr. 79
DUMBRAVITA - IUD. TIMIS

REGLEMENTARI URBANISTICE
UAT VLADIMIRESCU

blank studio
BLANK ARHITECTURE srl
atelier de arhitectura si design
www.blankstudio.ro
telefon: 07390395, e-mail: redact@blankstudio.ro
str. Mihai Eminescu nr. 79, comuna Dumbravita, judet Timis
RO25673630/J45-1259/2009

Titlu proiect: **MODERNIZARE DJ 769G, INCLUSIV POD MURES, PENTRU FUNCTIONEA DE CENTURA EST ARAD**

Amplasament: **Municipiul Arad, Comuna Fantanele, Comuna Vladimirescu, Judetul Arad**

Proiect nr: **503 / 2019**

Scara: **1:2000**

Data: **18.09.2019**

Sef proiect: **ing. MARYVALETTIU Alexandru**

Proiectant: **ing. REBUL Filip**

Desenat: **ing. PRACHOVICI Valerian**

Faza: **3006/ETU ARAD**

Planse Nr.: **U.04.4**

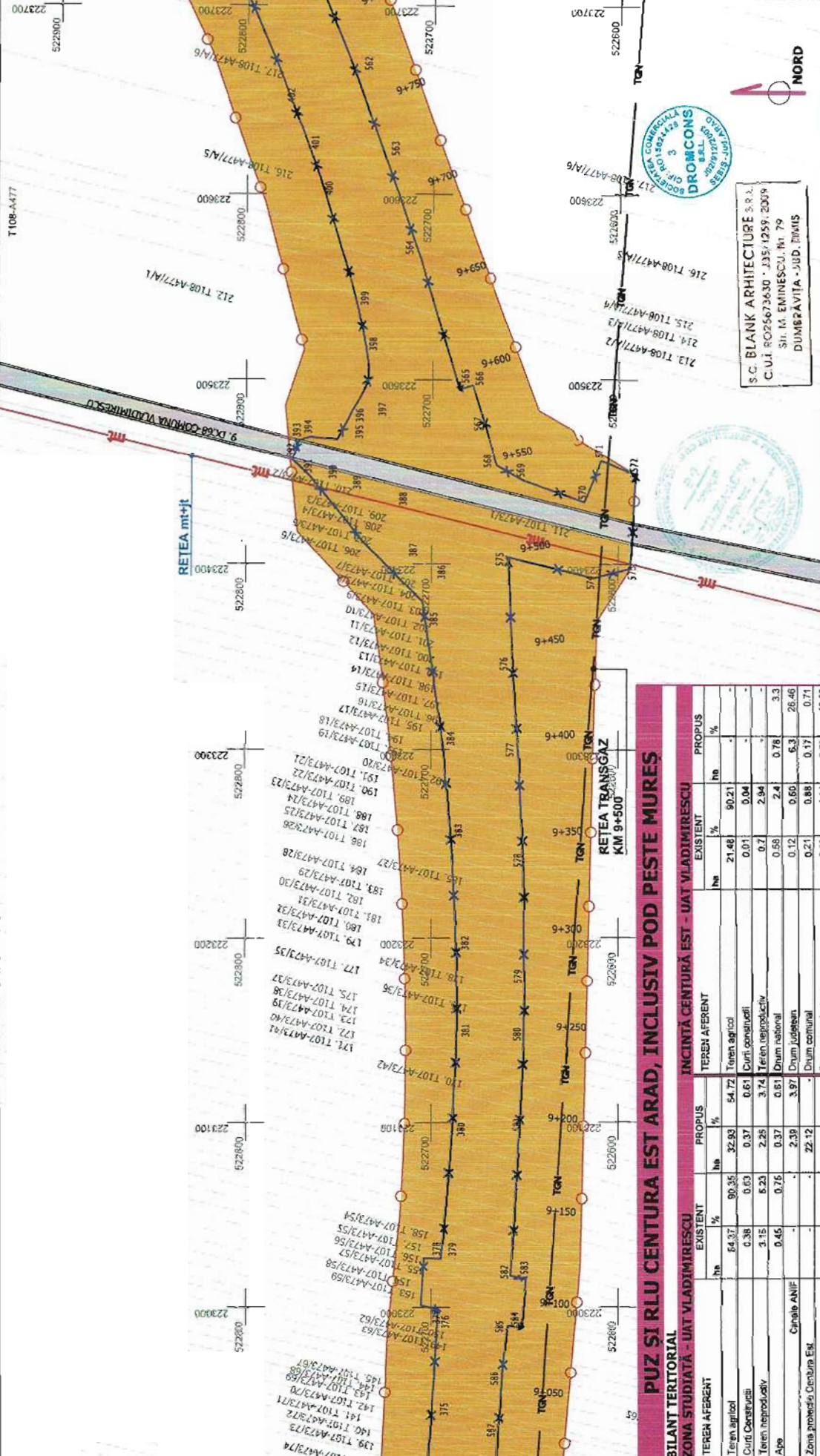

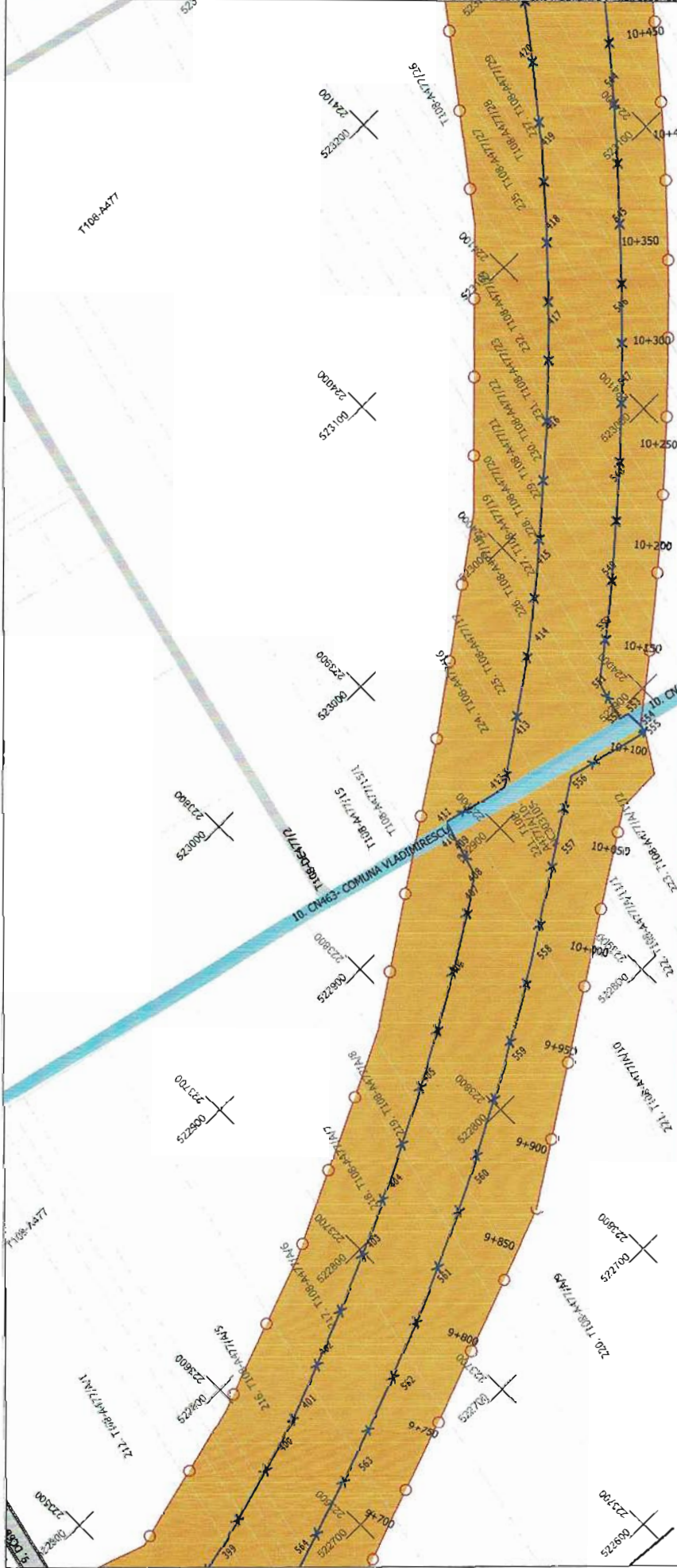

REGLEMENTARI URBANISTICE
UAT VLADIMIRESCU

S.C. BLANK ARCHITECTURE S.R.L.
C.U.I. RO25673630 - J35/1259/2009
Sf. M. EMINESCU Nr. 79
DUMBĂVIȚA - JUDEȚUL TIMIȘ

blank studio -
BLANK ARCHITECTURE srl
str. de arhitectură și design
str. Mihai Eminescu nr. 79, comuna Dumbăvița, Județ Timiș
RO25673630, IIV250509

Proiect nr.: 603 | 2019
Titlu proiect: MODERNIZARE CU ZONE INCLUSIV PODO MURES, PENTRU FUNCȚIUNEA DE CENTURĂ EST ARAD
Anchetaș: Municipiul Arad, Comuna Făbășabla, Comuna Vladimirescu, Județul Arad
Scara: 1:2000
Data: 18.09.2019

Săd proiect: Im. NAOY-VIZITULI Alacandru
Proiectat: Im. ABDULIL HABA
Desenat: Im. ABDULIL HABA
Bog. PRAPOVEANU Mărin

Faza: P.U.Z.
Planșa nr.: U.04.8
AS 287mm x 20mm

PUZ SI RLU CENTURA EST ARAD, INCLUSIV POD PESTE MURES

BILANT TERITORIAL

| ZONA STUDIATA - UAT VLADIMIRESCU | | EXISTENT | | PROPUS | | TEREN AFERENT | | EXISTENT | | PROPUS | |
|----------------------------------|--------------|------------|--------------|------------------------------------|------------|---------------|--------------|------------|--------------|------------|---|
| Ita | % | Ita | % | Ita | % | Ita | % | Ita | % | Ita | % |
| Teren agricol | 54.37 | 32.93 | 54.72 | Teren agricol | 32.93 | 54.72 | 21.46 | 30.21 | 32.93 | 54.72 | |
| Curt construite | 0.38 | 0.63 | 0.61 | Curt construite | 0.38 | 0.61 | 0.01 | 0.04 | 0.38 | 0.61 | |
| Teren neproductiv | 3.15 | 5.23 | 3.74 | Teren neproductiv | 3.15 | 5.23 | 0.7 | 2.94 | 3.15 | 5.23 | |
| Ape | 0.45 | 0.75 | 0.61 | Ape | 0.45 | 0.75 | 0.68 | 2.4 | 0.78 | 1.33 | |
| Zone protejate Centura Est | - | 2.39 | 3.97 | Drum județean | 0.12 | 0.50 | 0.12 | 0.50 | 0.3 | 28.46 | |
| Cal de comunicație | - | 22.12 | - | Drum comunal | 0.21 | 0.88 | 0.21 | 0.88 | 0.17 | 0.71 | |
| Centura de Est | - | 16.71 | 27.75 | Drum de comunicație | 0.39 | 1.64 | 0.39 | 1.64 | 3.32 | 13.93 | |
| Drum Național | 0.59 | 0.98 | 1.3 | Campul edificat și pământ | - | 2.38 | 9.99 | - | 0.16 | 0.67 | |
| Drum Județean | 0.15 | 0.25 | 0.17 | Betiză de retenție | 0.09 | 0.4 | 0.04 | 0.17 | 0.04 | 0.17 | |
| Drum comunal | 0.23 | 0.38 | 0.23 | Priza cisternă | - | 1.64 | 6.47 | - | 0.23 | 0.97 | |
| Drum din gospodărie | 0.86 | 1.43 | 0.72 | Cale ferată | 0.23 | 0.97 | 0.23 | 0.97 | 1.59 | 18.88 | |
| TOTAL | 60.18 | 100 | 60.18 | Zona siguranța spațiu verde | 4.4 | 18.48 | 23.81 | 100 | 23.81 | 100 | |

TOTAL 23.81 100 23.81 100

LEGENDA:

- ZONA STUDIATA
- E CULOAR CENTURĂ EST
- G TEREN ARABIL
- N TEREN DE EXPLOATARE
- D DRUM DE EXPLOATARE
- A

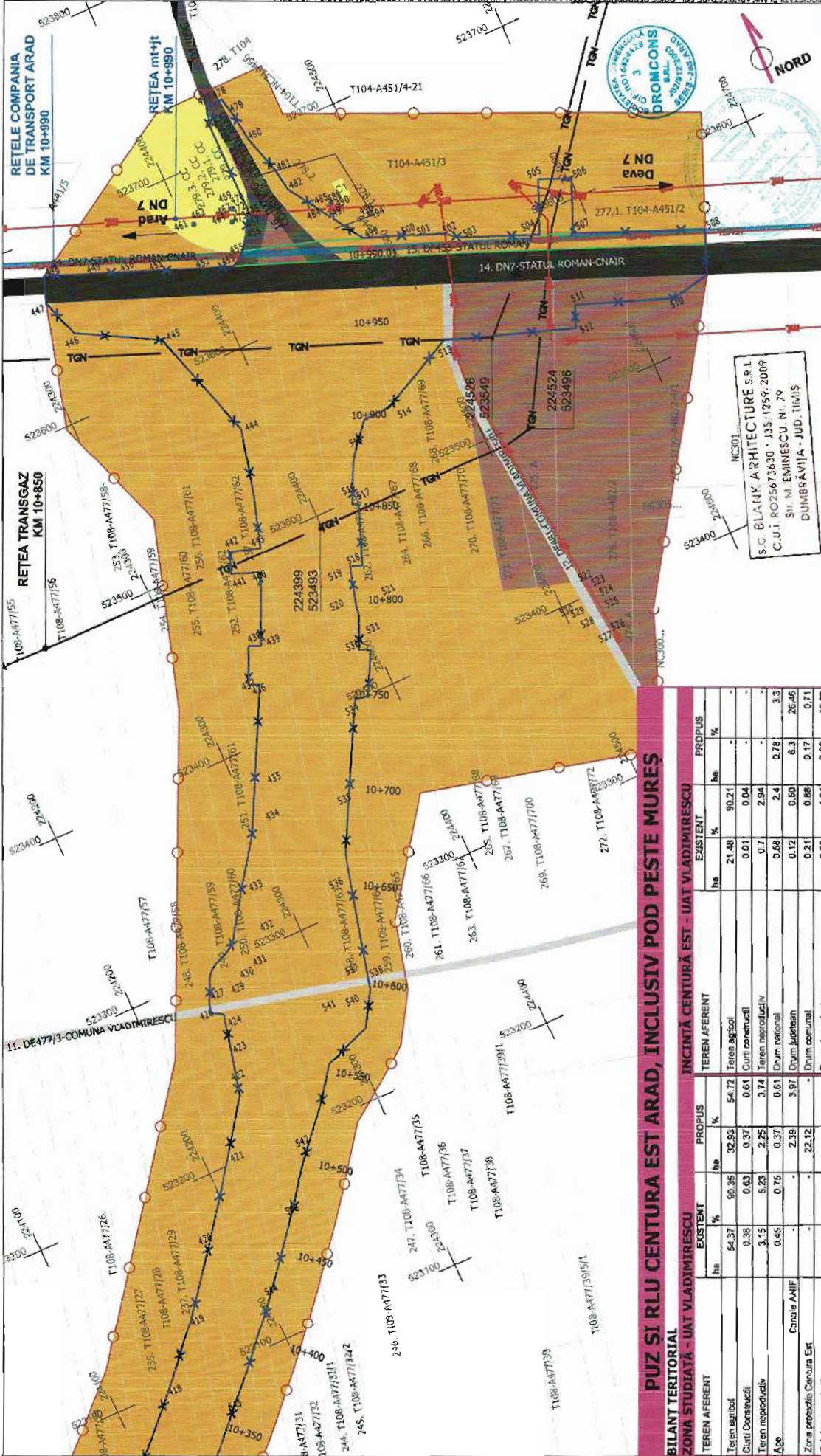

REGLEMENTARI URBANISTICE
UAT VLADIMIRESCU

blank studio
BLANK ARCHITECTURE srl
atelier de arhitectură și design
str. Mihai Eminescu nr. 74, comuna Bombăria, județ Timiș
RO25673630 / 0572592009

Proiectat de: arh. ABULIU Răzvan
Desenat de: arh. ABULIU Răzvan
Fig. PRIMOVEANU Adrian

Semnatura: 1:2000
Data: 18.09.2019

Beneficiar: JUDEȚUL ARAD
Titlu de planșă: ANALIZA SITUAȚIEI EXISTENTE - UAT VLADIMIRESCU

Proiect nr.: 603 / 2019
Faza: P.U.Z.
Planșă nr.: U.04.7

Titlu proiectant: MODERNIZARE DJ 706G, INCLUSIV POD MUREȘ, PENTRU FUNCȚIUNEA DE CENTURĂ EST ARAD
Anchetă: Municipiul Arad, Comuna Fântâna, Comuna Văgăreș, Municipiul Audeș, Municipiul Arad

BILANT TERITORIAL
ZONA STUDIATĂ - UAT VLADIMIRESCU

| TEREN AFERENT | EXISTENT | | PROPUS | | TEREN AFERENT | | EXISTENT | | PROPUS | |
|-----------------------------|----------|------|--------|-------|---------------|------|----------|-------|--------|-------|
| | ha | % | ha | % | ha | % | ha | % | ha | % |
| Teren agricol | 54.37 | 0.38 | 90.35 | 0.37 | 54.72 | 0.61 | 21.48 | 0.01 | 90.21 | - |
| Curti comerciale | 3.15 | 5.23 | 2.25 | 0.37 | 3.74 | 0.7 | 2.94 | 0.04 | - | - |
| Teren neproductiv | 0.45 | 0.75 | 0.37 | 0.37 | 0.61 | 0.37 | 0.68 | 2.4 | 0.78 | 3.3 |
| APB | - | - | 2.39 | 3.97 | 3.97 | 0.12 | 0.80 | 0.17 | 0.71 | 26.46 |
| Cămin AMIF | - | - | 22.12 | - | - | 0.21 | 0.86 | 0.17 | 0.71 | - |
| Zona proiectată Centura Est | - | - | - | - | 0.39 | 1.64 | 3.32 | 13.50 | - | - |
| Căi de comunicație | - | - | - | - | - | - | - | - | 2.98 | 9.99 |
| Centura de Est | - | - | 16.71 | 27.75 | - | - | - | - | 0.16 | 0.87 |
| Drum Național | 0.90 | 0.98 | 0.76 | 1.3 | 1.3 | 0.09 | 0.4 | 0.04 | 0.17 | |
| Drumuri județene | 0.16 | 0.25 | 0.17 | 0.28 | - | - | - | - | 1.54 | 6.47 |
| Drum comun./ | 0.23 | 0.36 | 0.17 | 0.28 | - | - | - | - | 0.23 | 0.97 |
| Drumuri de exploatare | 0.95 | 1.43 | 4.05 | 6.72 | 0.23 | 0.97 | 0.23 | 0.97 | 4.50 | 18.88 |
| TOTAL | 60.18 | 100 | 60.18 | 100 | 23.81 | 100 | 23.81 | 100 | 23.81 | 100 |

INCINTĂ CENTURĂ EST - UAT VLADIMIRESCU

LEGENDA:
APE
TEREN ARABIL
TEREN NEPRODUCTIV
ZONA STUDIATĂ
CULOAR CENTURĂ EST
DRUM NAȚIONAL
DRUM JUDEȚEAN
DRUM DE EXPLOATARE

REȚEA LEA MT+JT
REȚEA TRANSGAZ